행정 간행물 등록번호
71-4100000-000018-11

군 정 백 서

2000년 1월 1일 ~ 2000년 12월 31일



Yangju 양주군

군 정 백 서

2000년 1월 1일 ~ 2000년 12월 31일

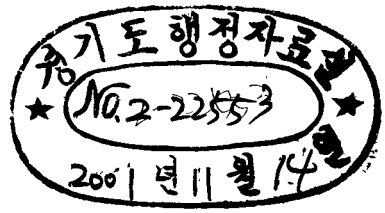

Yangju 양주군

2000/ 양주군



양주군청사 전경

발 간 사



격동의 한 세기를 마감하고 새로운 21세기를 맞는 희망찬 신사년 새해에 **군정백서**를 발간하게 된 것을 뜻깊게 생각 합니다.

지난 2년간 IMF 경제난 속에서도 13만 군민과 5백명의 공무원이 혼연일체가 되어 고난과 역경을 이겨내면서 군민 모두가 함께 지혜와 뜻을 합하여 군정의 알찬 성과를 거두게 되었습니다.

특히, 광역상수도6단계 수수시설사업, 취락지가로망 정비사업, 농촌정주생활권개발, 사통팔달의 도로망 건설, 경원선 전철 복선화 사업, 남면 하수종말 처리시설설치사업, 대규모 택지개발 및 주택건설, 중소기업육성지원 사업, 하천개수 및 정화사업, 검준지방 산업단지 조성추진, 등의 주요사업 추진과 양주군 CI개발과 불합리한 행정규제 정비, 종합관찰제운영, 허가과 신설 등으로 주민의 불편해소 및 편의증진을 도모하였습니다.

이제 우리는 **『600년 역사의 얼이 깃든 새 천년을 이어갈 터』**에 청사를 신축하여 78년만에 옛 양주관아지 인 관내로 이전하였습니다.

우리군은 한반도 중심으로서 지역개발과 수준높은 복지 추진등 군민들의 군정에 대한 신뢰감을 심어줌으로서 웅비하는 통일시대 거점도시로 성장, 발전하여 21세기 지방자치시대에 걸 맞는 도시와 농촌의 복합 문화도시를 만들어 가는 양주의 저력 및 참모습을 제시해 양주군민으로서 긍지와 자부심을 고취시킬 것입니다.

본 책자는 지난 1년동안 우리군에서 추진한 일들을 가감없이 진솔하게 체계적으로 편찬하였습니다.

아무쪼록 공직자에게는 행정의 지침서로 군민에게는 군정에 대한 이해와 참여의 폭을 넓히는 유익한 자료로 활용 되기를 기대합니다.

앞으로도 군민여러분의 적극적인 관심과 참여를 부탁드리며 군민여러분과 가정에 건강과 행복이 충만하시길 기원 드리면서 발간사에 가름코자 합니다.

감사합니다.

2001. 10.

양 주 군 수 윤 명 노

양주군민헌장

우리 양주고을은 유구한 역사속에 찬란한 향토문화를 꽃피워 온 유서 깊은 전통의 고장이다.

이에 우리는 조상으로부터 물려받은 진취적인 기상을 바탕으로 희망찬 양주 건설을 위하여 슬기와 힘을 모아 이 헌장을 몸소 실천할 것을 굳게 다짐한다.

1. 이웃을 사랑하고 서로돕는 정다운 고장의 주인이 된다.

1. 맑고 밝은 미래를 창조할 수 있는 참다운 인재를 키워낸다.

1. 공중도덕을 지키며 예절과 양심을 존중하는 도의사회를 구현 한다.

1. 내 고장을 아끼고 다듬어서 아름다운 자연환경을 후손에게 물려 준다.

1. 농촌과 도시가 어울어져 살기 좋고 쾌적한 전원도시를 가꾼다.

1. 농촌과 도시가 어울어져 살기좋고 쾌적한 전원도시를 가꾼다.

양 주 군 기



- 영문마크의 회색은 안정되고, 듬직한 군민의 저력을 표현한다
- j 는 양팔을 벌려 하늘과 화합하는 사람의 모습을 형성화한 것으로 온 군민이 하나로 뭉쳐 미래를 지향하는 진취적 기상을 표현한다.
- 녹색타원은 청정양주를 나타내며 바탕의 흰색 여백은 희망의 땅, 양주의 무한한 발전 가능성을 표현한다.

군 상징물

(1974. 10. 1 제정)



❖ 군의 꽃 : **개나리**

수수하게 자라나는 개나리는 풍요와 영광을 지향하는 양주의 기상을 상징.



❖ 군의 나무 : **은행나무**

우리고장 어디에서나 볼 수 있는 다용도의 경제수이며, 암수가 조화를 이뤄 결실을 맺는 안정과 희망을 상징하는 나무로서 전 군민의 화합과 약진을 상징.



❖ 군의 새 : **까치**

우리나라의 전통적인 텃새로서 높은 나뭇가지에 집을 지어 내다보는 희망·행운과 반가운 소식을 가져다 준다는 까치는 전 군민의 화합과 번영을 상징.

군민의 노래

SONG OF YANGJU COUNTY PEOPLE
(Informal)

박화목 작사
전석환 작곡

Written by Pak, Hwa-Mok
Composed by Chon, Sok-Hwan

뜻을 생각하며(Figuring of its will.)

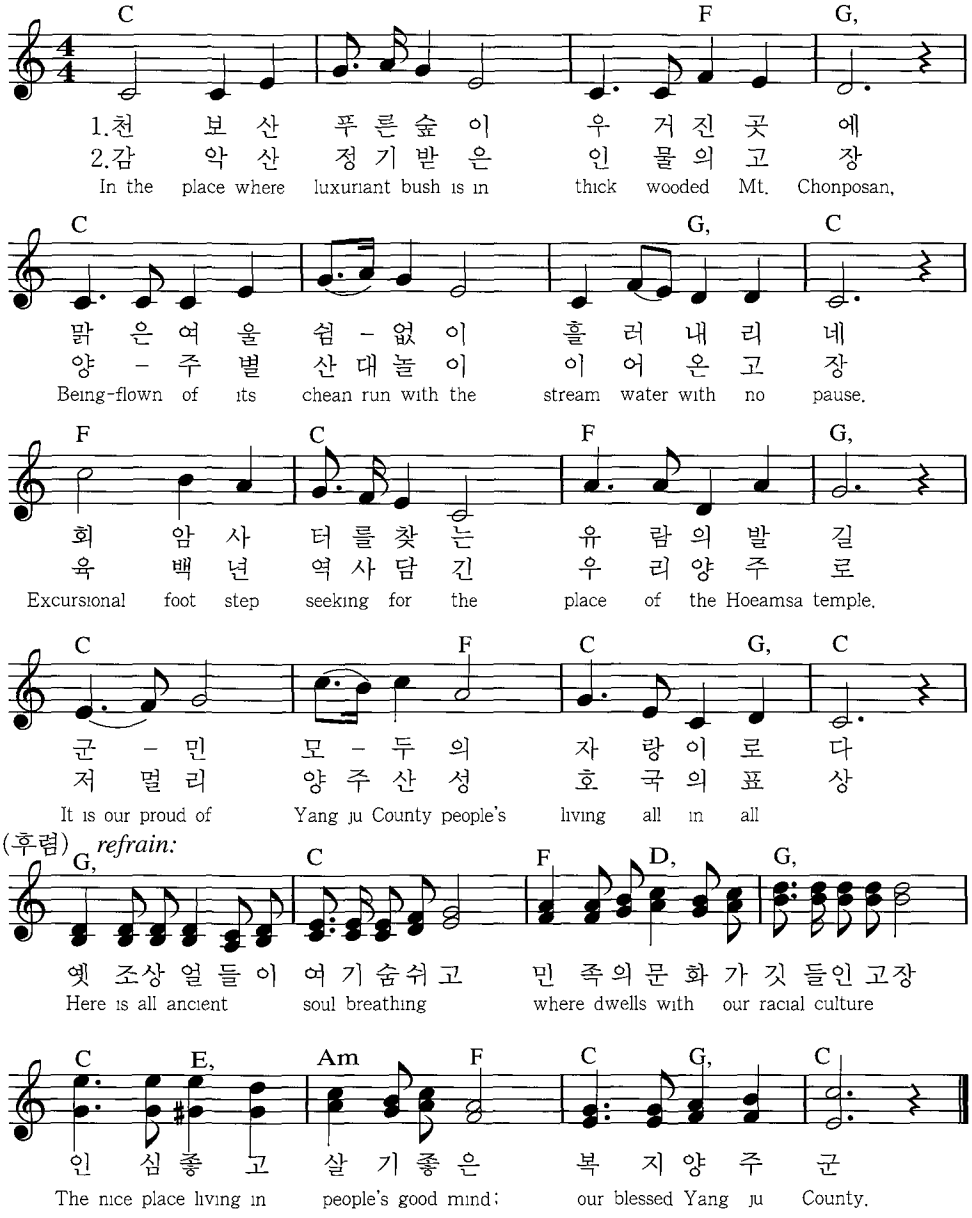

군정구호 및 군정방침

郡 政 方 針

신바람 나는 새 양주 건설

1. 참된 奉仕行政

1. 고른 福祉向上

1. 알찬 地域經濟

1. 균형 地域開發

신바람 나는 새 양주 건설

진정한 지방자치의 힘찬 행보를 시작하는「지방책임시대」, 「지방경영시대」를 맞아

○ 주민이 주역이 되는 자치행정을 통해 주민의 권리가 존중되고 자율이 보장되는 경쟁력 있는 지역사회 이룩

○ 마음이 모아지는 신뢰행정을 통해 민심을 안정시켜 화합과 단합을 이룩하여 주민이 공무원을 믿고 주민과 주민이 서로 신뢰하는 분위기 조성

○ 힘차게 전진하는 혁신행정을 통해 생산적이고 효율적이며 변화의 시대에 적응할 수 있는 행정체계 구축

○ 전통을 알차게 가꾸며, 새로운 도약을 통해 웅군 양주의 명성을 되찾아 신바람 나는 새 양주를 건설

이를 위하여 5백여 양주공직자는 12만 군민과 함께

○ 새로운 마음가짐으로 참된 봉사행정과 고른 복지행정을 통해 12만 군민의 역량을 결집하여 힘차게 전진할 수 있는 동기를 부여하고

○ 지역경제를 알차게 활성화하며 지역을 균형 개발하여 문화와 복지수준이 도시보다 우월하면서 살기에 쾌적하고 안전하며 편리한 웅비하는 양주 건설에 혼신의 힘을 다하고 있습니다.

참된 봉사행정

① 군민과 벽이 없는 「열린행정」, 민원을 찾아 나서는 서비스맨 정신을 기본으로 하는 공직자, 주민으로부터 신뢰를 받는 봉사행정 구현을 위하여

○ 즐겁게 찾아오고, 기쁜 마음으로 돌아갈 수 있는 참 봉사 행정 실현을 위한 민원행정 혁신

○ 행정조직 및 제도의 개편과 우수인력 육성

○ 행정의 전산화, 전문교육 확대, 발로 뛰는 행정에 주력

고른 복지행정

② 성장의 과실을 고루 나눌 수 있고 질 위주의 살기좋은 생활환경을 조성하여 군민 모두가 편안하게 생활할 수 있도록 하기 위하여

○ 어른이 존경받고 대접받는 사회분위기 조성

○ 여성의 참여 및 취업기회 확대

○ 저소득 주민 등 힘없는 사람의 자립지원 및 보살피는 행정을 추진

○ 양주의 꿈나무들이 마음껏 교육받을 수 있는 교육환경 개선

알찬 지역경제

개방화시대를 맞이하여 지역경제의 활성화와 경쟁력 강화를 위하여

○ 농민에게 희망을 주고 잘사는 농촌 만들기를 위한 영농의 기계화, 과학화 및 고품질 농산물 생산 지원

○ 기업의 자율성 존중과 중소기업이 경쟁력을 갖출 수 있도록 적극 지원

균형 지역개발

개발의 혜택을 고루 받을 수 있도록 하기 위하여

○ 7개 읍·면 순환도로망 구축으로 사통팔달의 교통망 구축

○ 식수난의 해결 및 푸른환경 보전을 위해 도시기본계획 및 신천·청담천 정화사업과 6단계 광역상수도 사업 조기 마무리

○ 주민숙원사업 조기 해결과 한해를 대비한 수자원 대량 개발로 식수·농업용수·공업용수 확보

2000 군정 기본방향

군 정 방 침

1. 참된 봉사행정
2. 고른 복지향상
3. 알찬 지역경제
4. 균형 지역개발

역 점 시 책

- ○ 군민 제일주의 행정서비스 구현
- ○ 선진양주 건설의 기반조성
- ○ 지역경제 활성화 및 경쟁력 강화
- ○ 저소득층 생활안정 및 군민 체력증진
- ○ 쾌적한 환경과 맑은물 고급
- ○ 교육환경 개선과 문화 · 관광사업 육성

목 차

제1편 군정개관

제1장 일반현황 ---------- **23**

제1절 위 치 ---------- 25
제2절 연 혁 ---------- 28
제3절 기구 및 인력 ---------- 30
제4절 기 본 현 황 ---------- 59
제5절 교 육 기 관 ---------- 60
제6절 재 정 현 황 ---------- 64

제2장 군정성과 및 계획 ---------- **65**

제1절 2000 군정성과 ---------- 67
제2절 2001 군정계획 ---------- 70

제2편 부문별 성과 및 전망

제1장 일반행정 ---------- **75**

제1절 기획감사행정 ---------- 77
1. 주요업무심사평가 ---------- 77
2. 행정협의회 운영 ---------- 80
3. 종합관찰제 운영 ---------- 80
4. 공무원 지정제안제도 운영 ---------- 81
5. 행정규제 정비 ---------- 81
6. 송무행정 ---------- 82
7. 자치법규 업무 ---------- 83
8. 군정홍보 ---------- 84
9. 지방재정 투·융자심사 ---------- 86
10. 예산운용 ---------- 90
11. 감사행정 ---------- 93

제2절 총무행정 ---------- 96
1. 조직개편 및 인사관리 ---------- 96

2. 공무원 자질향상 ---------- 98
3. 읍·면행정 ---------- 100
4. 인구조사 ---------- 102
5. 2000년 기준 사업체기초통계조사 ---------- 109
6. 2000년 기준 광공업통계조사 ---------- 110
7. 공직자 일일 자원봉사 ---------- 111
8. 읍면사무소 기능전환 ---------- 112
9. 제2의 건국 운동 ---------- 116
10. 정보·통신관리 ---------- 117

제3절 생활민원행정 ---------- 125
1. 민원사무 ---------- 125
2. 대민봉사행정 ---------- 128
3. 지적행정 ---------- 130
4. 자동차·건설기계 민원 ---------- 137
5. 민방위 행정 ---------- 139
6. 병무행정 ---------- 144

제4절 허가행정 ---------- 147
1. 건축허가행정 ---------- 147
2. 농지보전 및 이용 ---------- 148
3. 공업민원 행정 ---------- 149

제5절 세무행정 ---------- 152
1. 지 방 세 ---------- 152
2. 세입증대 ---------- 153
3. 세무조사 ---------- 159
4. 세외수입 ---------- 160

제6절 회계관리 ---------- 162
1. 회계관리 ---------- 162
2. 국·공유재산관리 ---------- 165
3. 차량관리 ---------- 168

제2장 복지행정 ---------- 169

제1절 사회복지행정 ---------- 171

1. 저소득층 기초생활보호 ---------- 171
2. 장애인 복지 ---------- 173
3. 의료보장 ---------- 175
4. 노인녹지 ---------- 178
5. 아동복지 ---------- 180
6. 여성복지 ---------- 183
7. 체육 청소년 육성 ---------- 184
8. 체육진흥 ---------- 188
9. 위생관리 ---------- 191
10. 재해구호 ---------- 194

제2절 환경보호행정 ---------- 195
1. 환경관리 ---------- 195
2. 환경지도 ---------- 199

제3절 청소행정 ---------- 203
1. 청소행정 ---------- 203
2. 생활폐기물 매립시설 설치 및 운영 ---------- 207
3. 위생환경사업소 운영 ---------- 207

제4절 보건행정 ---------- 210
1. 방역대책 ---------- 210
2. 가족계획사업 ---------- 213
3. 의·약무 관리 ---------- 214
4. 보건소 운영 ---------- 215

제3장 지역경제 ---------- 219

제1절 농업행정 ---------- 221
1. 농업생산 ---------- 221
2. 영농인력 육성 ---------- 223
3. 자립지원 확대 ---------- 224
4. 양정관리 ---------- 226
5. 특작관리 ---------- 228
6. 농지관리 ---------- 231
7. 농업인의 날 행사 ---------- 233

제2절 축산행정 ---------- 234
1. 가축사육 ---------- 234
2. 축산농가 지원 ---------- 241

제3절 산림행정 ---------- 242
1. 산림녹화 ---------- 242
2. 산림보호 ---------- 243

제4절 지역경제 ---------- 245
1. 지역경제 ---------- 245
2. 기업지원 및 고용촉진 ---------- 249
3. 교통행정 ---------- 253
4. 공공근로사업 ---------- 257

제4장 건설 · 도시행정 ---------- 259

제1절 건설행정 ---------- 261
1. 국 · 공유재산 관리 ---------- 261
2. 하천관리 ---------- 262
3. 재난관리 ---------- 264

제2절 도로행정 ---------- 272
1. 도로관리 ---------- 272
2. 경원선복선전철화 사업 ---------- 273
3. 도로관리 및 시설물현황 ---------- 274
4. 가로등 관리 ---------- 277

제3절 도시행정 ---------- 278
1. 도시정비 ---------- 278
2. 토지구획정리 및 택지개발 ---------- 285

제4절 주택행정 ---------- 286
1. 주택행정 ---------- 286
2. 건축계획 ---------- 288
3. 정주생활권 개발 ---------- 289

제5절 상수도 행정 ---------- 291
1. 상수도 ---------- 291

2. 상수도투자사업 ---------- 300
3. 상수도사용료 ---------- 301
4. 급수공사비 ---------- 302

제6절 하수도 행정 ---------- 303
1. 하수도기본계획 수립 ---------- 303
2. 하수사업 ---------- 306

제5장 문화·관광 ---------- 309

제1절 문화예술 ---------- 311
1. 향토문화재 보호 ---------- 311
2. 문화예술회관 운영 ---------- 322
3. 군립도서관 운영 ---------- 324

제2절 관광진흥 ---------- 327
1. 장흥관광지 ---------- 327
2. 양주별산대놀이 ---------- 330
3. 양주소놀이굿 ---------- 334

제6장 농업기술센터 행정 ---------- 337

제1절 농업진흥사업 ---------- 339
1. 농업기술센터 운영 ---------- 339
2. 농업경영 개선 지도 ---------- 344
3. 농업인 교육 훈련 ---------- 345
4. 농업 전문인력 육성 ---------- 347
5. 생활개선사업 지도 349

제2절 기술보급개선 ---------- 356
1. 식량작물 생산기술 보급 ---------- 356
2. 원예작물 지도 ---------- 361
3. 축산 특작지도 ---------- 364

제7장 읍·면 행정 ---------- 369

제1절 회천읍 ---------- 371

1. 연　　혁 ---------- 371
2. 현　　황 ---------- 371
3. 2000년 주요업무 추진실적 ---------- 373

제2절 양주읍 ---------- 378
1. 연　　혁 ---------- 378
2. 현　　황 ---------- 378
3. 2000년 주요업무 추진실적 ---------- 380

제3절 은현면 ---------- 385
1. 연　　혁 ---------- 385
2. 현　　황 ---------- 385
3. 2000년 주요업무 추진실적 ---------- 387

제4절 남　면 ---------- 391
1. 연　　혁 ---------- 391
2. 현　　황 ---------- 391
3. 2000년 주요업무 추진실적 ---------- 393

제5절 광적면 ---------- 404
1. 연　　혁 ---------- 404
2. 현　　황 ---------- 404
3. 2000년 주요업무 추진실적 ---------- 406

제6절 백석면 ---------- 410
1. 연　　혁 ---------- 410
2. 현　　황 ---------- 410
3. 2000년 주요업무 추진실적 ---------- 412

제7절 장흥면 ---------- 419
1. 연　　혁 ---------- 419
2. 현　　황 ---------- 419
3. 2000년 주요업무 추진실적 ---------- 421

제3편 지방의회

제1장 일반현황 ---------- 429

제2장 의정활동 ---------- 433

제4편 부 록

제1장 역대 군수 명단 ---------- 447
제2장 2000년 군정 주요일지 ---------- 451
제3장 2000년 기상현황 ---------- 459

제1편 군 정 개 관

제1장 일 반 현 황

제2장 군정성과 및 계획

제1장 일 반 현 황

제1절 위 치
제2절 연 혁
제3절 기구 및 인력
제4절 기 본 현 황
제5절 교 육 기 관
제6절 재 정 현 황

제1절 위 치

1. 관 내 도

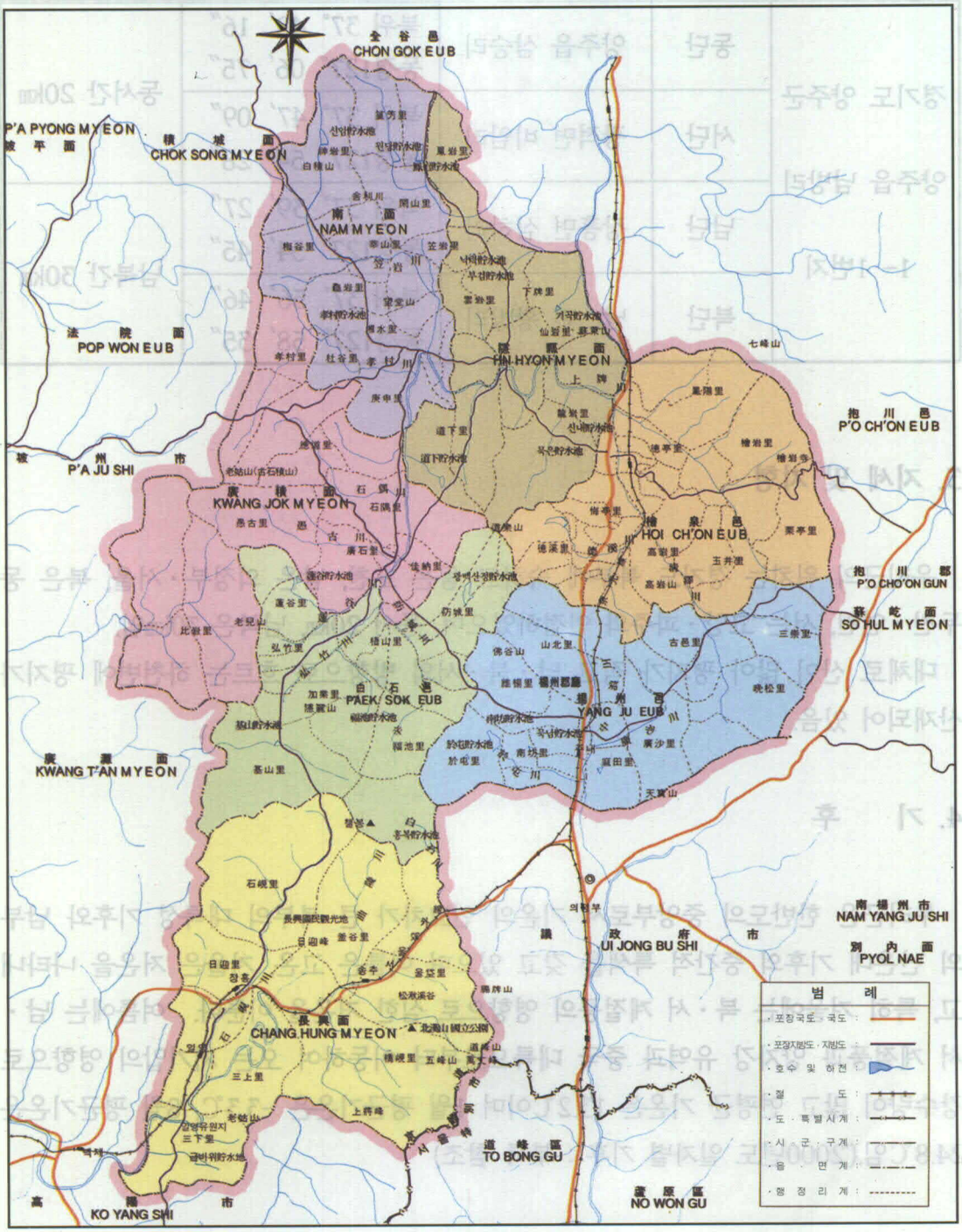
全谷邑
CHON GOK EUB
P'A PYONG MYEON
坡平面
漆城面
CHOK SONG MYEON
南面
NAM MYEON
法院面
POP WON EUB
抱川邑
P'O CH'ON EUB
被州市
P'A JU SHI
康績面
KWANG JOK MYEON
檜泉邑
HOI CH'ON EUB
抱川郡
P'O CHO'ON GUN
蘇乾面
SO HUL MYEON
白石邑
PAEK SOK EUB
楊州邑
YANG JU EUB
廣德面
KWANG T'AN MYEON
南楊州市
NAM YANG JU SHI
別內面
PYOL NAE
議政府市
UI JONG BU SHI
長興面
CHANG HUNG MYEON
北漢山國立公園
道峰區
TO BONG GU
高陽市
KO YANG SHI
盧原區
NO WON GU
범 례
포장국도 · 국도 :
포장지방도 · 지방도 :
호수 및 하천 :
철 도 :
도 · 특별시계 :
시 군 구계 :
읍 면 계 :
행 정 리 계 :

2. 양주군의 위치

군청 소재지	단	경도와 위도의 극점		연장거리 (㎞)
		지 명	극 점	
경기도 양주군 양주읍 남방리 1- 1번지	동단	양주읍 삼숭리	북위 37° 48′ 16″ 동경127° 06′ 75″	동서간 20㎞
	서단	광적면 비암리	북위 37° 47′ 09″ 동경127° 54′ 28″	
	남단	장흥면 삼하리	북위 37° 39′ 27″ 동경127° 54′ 45″	남북간 30㎞
	북단	남 면 황방리	북위 37° 56′ 46″ 동경127° 58′ 35″	

3. 지세 및 지형

우리군의 위치는 경기도 북부에 속하고 동은 포천, 남은 의정부·서울, 북은 동두천·연천, 서는 고양·파주와 인접하였으며, 동서 20㎞, 남북은 30㎞임.

대체로 산이 많아 평지가 적고 남·북·서의 방향으로 흐르는 하천변에 평지가 산재되어 있음.

4. 기 후

우리군은 한반도의 중앙부로서 기온의 연교차가 큰 북부의 대륙성 기후와 남부의 난온대 기후의 중간적 특색을 갖고 있으며 여름은 고온, 겨울은 저온을 나타내고, 특히 겨울에는 북·서 계절풍의 영향으로 심한 저온을 이룬다. 여름에는 남·서 계절풍과 양자강 유역과 중국 대륙으로부터 이동하여 오는 저기압의 영향으로 강수량이 많고 연평균 기온은 13.2℃이며 1월 평균기온은 -3.3℃, 8월 평균기온은 24.8℃임.('2000년도 일자별 기후 : 부록 참조)

5. 면적 및 인구

우리군의 면적은 총 310.10㎢로서 지목별 분포비율을 보면, 농경지 24.7%(76.48㎢), 대지 2.4%(7.31㎢), 임야 61.2%(189.62㎢), 기타 11.7%(36.69㎢)이고 도시계획면적은 전체면적의 5%인 14.7㎢로서 이중 주거지역이 1.44㎢, 준주거지역이 0.06㎢, 상업지역은 0.08㎢이며, 준공업지역은 0.13㎢, 자연녹지가 10.35㎢이고 생산녹지는 2.64㎢이다

인구는 회천읍, 양주읍, 백석면에 아파트 신축으로 최근에 급격히 증가하여 2000말 현재 120,293명이며, 현재 추진중인 덕정·고암지구 택지개발 사업과 가납지구 토지구획정리사업 등의 개발사업에 따라 인구가 지속적으로 증가할 것으로 예상됨.

제2절 연 혁

우리군은 삼한시대에는 마한에 속했을 것으로 추정되며 삼국시대에는 우리군 지역이 군사적 요충지로서 백제지역에 자리잡고 있었으나 고구려의 남진에 따라 고구려의 매성군 또는 창화군으로 불렸으며, 다시 백제 땅으로 환원되는 등 삼국의 각축전에 따라 그 변화가 심하였다.

통일신라시대 경덕왕(757년)때에는 래소군에 속했으며 고려 태조시대에는 견주에, 조선태조 6년(1397년)에 治所를 古址(주내면 고읍리)로 하고 양주라 칭하였고, 세종 12년(1430년)엔 양주목으로 승격되었으며, 고종 32년(1895년)에 양주군으로 되었다.

연 혁

- 고구려시대 매성군(일명 창화군)이라 칭함.
- 통일신라 32대 경덕왕 16년 한양군을 래소군으로 개칭
- 고려시대 태조시대에 한양군을 견주로 승격
  현종 9년, 견주를 양주에 편입
- 조선시대 태조 3년 한양부 편입
  태조 6년(1397년)에 治所를 古址(주내면 고읍리)로 이전하고 양주라고 칭함.
  세종 12년(1430년) 양주목으로 고종 32년(1895년) 양주군으로 됨.
- 근대사회
  - 1922.10. 1 본군 청사가 주내면 유양리에서 양주면(당시명칭 시둔면)으로 이전
  - 1946. 2. 5 파주군 남면을 편입 1읍 16개면이 됨.

- 1963. 1. 1 의정부읍이 시로 승격
  화도면의 3개리, 진접면의 1개리, 가평군 외서면 3개리를 합쳐 수동면을 신설
  노해면외 9개리와 구리면 5개리가 서울특별시에 편입 1읍 15개 면이됨.

- 1973. 7. 1 포천군 포천면 탑동리를 동두천읍에 편입
  구리면이 구리읍으로 승격하여 2읍 14면이 됨.

- 1979. 5. 1 미금면이 미금읍으로 승격하여 3읍 13면이 됨.

- 1980. 4. 1 구리읍, 미금읍, 진접면, 진건면, 화도면, 수동면, 와부면과 별내면 일부가 남양주군으로 신설분군 1읍 7면이 됨.

- 1981. 7. 1 동두천읍이 시로 승격 7면이 됨.

- 1983. 2.15 은현면 상패리(5개리)를 동두천시로, 백석면 기산, 영장리를 파주군으로 이속

- 1985.10. 1 회천면이 회천읍으로 승격, 1읍 6면이 됨.

- 1987. 1. 1. 파주군 광탄면 기산리 일부가 양주군 백석면으로 편입

- 2000. 10. 1 주내면이 양주읍으로 승격, 2읍 5면이 됨.

제3절 기구 및 인력

1. 기 구

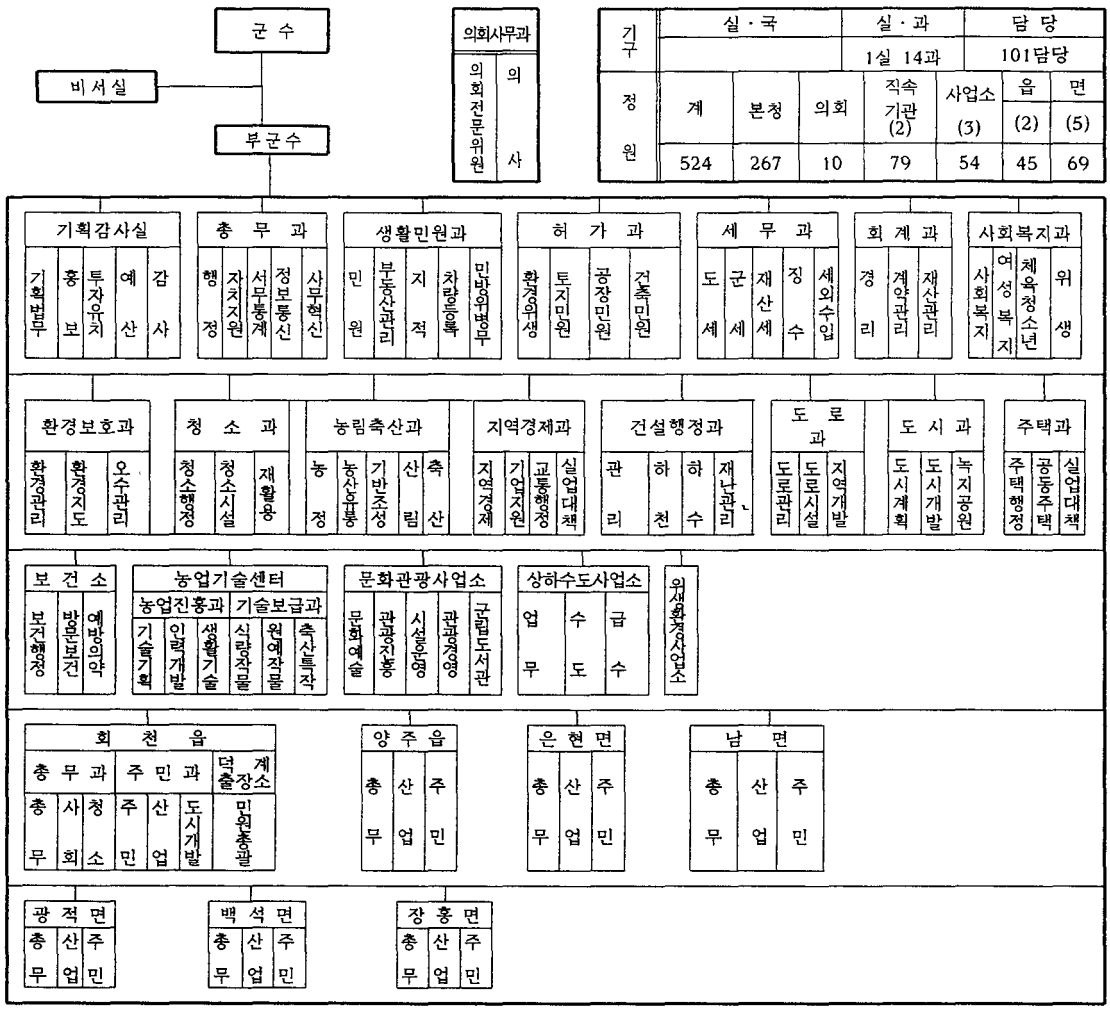

기구	실·국			실·과		담당	
				1실 14과		101담당	
정원	계	본청	의회	직속기관(2)	사업소(3)	읍(2)	면(5)
	524	267	10	79	54	45	69

2. 인 력

(단위:명)

구 분	총계	정무직	4급	5급	6급	7급	8급	9급	별정직	가능직	지도직
계	**524**	**1**	**2**	**28**	**99**	**136**	**89**	**45**	**12**	**79**	**33**
의회사무과	10	-	-	2	1	3	-	-	-	4	-
본청	267	1	2	14	60	76	53	20	4	37	-
보건소	44	-	-	3	3	19	9	4	4	2	-
농업기술센터	35	-	-	-	-	-	1	-	1	2	31
문화관광사업소	19	-	-	1	4	3	2	1	2	6	-
상하수도사업소	26	-	-	1	3	4	2	-	1	15	-
위생환경사업소	9	-	-	-	1	2	2		-	4	-
읍·면	114	-	-	7	27	29	20	20	-	9	2

3. 부서별 업무현황

실과별	담당별	분 장 사 무
기획감사실	기획법무	1. 기획조정에 관한 사무
		2. 기본운영계획의 종합 및 분기별 심사평가
		3. 군정조정위원회 운영
		4. 제안 및 직무 창안제도
		5. 군정현황 관리
		6. 주요업무 보고회 운영
		7. 군정수행에 대한 확인평가
		8. 시·군 행정협의회 운영
		9. 지시사항(대통령,총리,장관,지사,군수)처리 및 관리
		10. 관외출장통제
		11. 지도방문 운영
		12. 의회와 자치단체간의 업무협의
		13. 의회의결사항에 대한 검토 및 재의요구
		14. 의회행정사무감사·조사등과 관련한 동향관리
		15. 의회관련 운영상황 및 제도개선 연구등
		16. 법무행정의 종합조정
		17. 법무사항에 관한 지도·감독
		18. 자치법규등 중요문서의 심사
		19. 법령 질의해석
		20. 자치법규 및 훈령예규 편찬
		21. 군을 당사자로 하는 소송업무 총괄
		22. 조례·규칙심의회 운영
		23. 자치법규 공포
		24. 법제업무에 관한 지도·관리
		25. 행정심판업무 관리
		26. 종합관찰제 운영
		27. 군정의 기획통제 입안 및 행정의 기획·연구
		28. 군정홍보계획의 수립 및 시행
	홍 보	29. 언론·공보자료의 수집보도 및 대책

실과별	담당별	분 장 사 무
기획감사실	기획법무	1. 기획조정에 관한 사무
		2. 기본운영계획의 종합 및 분기별 심사평가
		3. 군정조정위원회 운영
		4. 제안 및 직무 창안제도
		5. 군정현황 관리
		6. 주요업무 보고회 운영
		7. 군정수행에 대한 확인평가
		8. 시·군 행정협의회 운영
		9. 지시사항(대통령,총리,장관,지사,군수)처리 및 관리
		10. 관외출장통제
		11. 지도방문 운영
		12. 의회와 자치단체간의 업무협의
		13. 의회의결사항에 대한 검토 및 재의요구
		14. 의회행정사무감사·조사등과 관련한 동향관리
		15. 의회관련 운영상황 및 제도개선 연구등
		16. 법무행정의 종합조정
		17. 법무사항에 관한 지도·감독
		18. 자치법규등 중요문서의 심사
		19. 법령 질의해석
		20. 자치법규 및 훈령예규 편찬
		21. 군을 당사자로 하는 소송업무 총괄
		22. 조례·규칙심의회 운영
		23. 자치법규 공포
		24. 법제업무에 관한 지도·관리
		25. 행정심판업무 관리
		26. 종합관찰제 운영
		27. 군정의 기획통제 입안 및 행정의 기획·연구
		28. 군정홍보계획의 수립 및 시행
	홍 보	29. 언론·공보자료의 수집보도 및 대책

실과별	담당별	분 장 사 무
기획감사실	홍 보	30. 양주군소식 VTR제작 및 방영
		31. 군정 홍보용 사진촬영
		32. 신문 및 방송 모니터
		33. 충무계획(홍보실시계획)수립
		34. 홍보 매개체의 보급 육성
		35. 군보발행 및 군정홍보 간행물 제작
		36. 공고·고시업무 및 게시판 정리
		37. 청내외 행사용 앰프 운영
	투 자 유 치	38. 군수공약사항 실천·관리
		39. 군정혁신 시책의 입안 및 조정
		40. 경영수익사업 기획 및 지도
		41. 민관 공동출자사업
		42. 학교유치 및 교육청과의 업무협조
		43. 특정사업과 공기업의 경영분석
		44, 민자유치사업 심사
		45. 재정투·융자사업 심사
		46. 외국인 투자유치 종합계획 및 지원
		47. 기타 각종 외국인 투자정보·홍보·자료파악
	예 산	48. 예산편성 및 관리
		49. 예산의 전용. 이용. 이체. 이월
		50. 재정의 운영 관리·감독
		51. 중기 지방재정계획 수립 및 추진
		52. 지방채의 신청 및 관리
		53. 국·도비 보조금 신청 및 관리
		54. 교부세·특별교부세 신청 및 관리
		55. 예산운용
		56. 예산의 배정 및 통제
		57. 풀경비 통제 및 관리
		58. 지방양여금 및 각종 기금관리

실과별	담당별	분 장 사 무
기획감사실	예 산	59. 예산절감계획수립
	감 사	60. 자체감사계획 수립 및 감사실시
		61. 상급기관 감사 수감지원 및 결과 조치
		62. 공무원 비위조사 및 징계사무 처리
		63. 공직자윤리위원회 운영
		64 공무원 비위예방 대책 시행
		65. 주요정보 및 주요민원(진정,탄원,청원.시정민원등)조사처리
		66. 공직자 재산등록 및 심사
		67. 기관소청 및 재심청구
		68 관용심사위원회 운영
		69. 특명사항 조사·처리
		70. 공직기강 감찰
		71. 감사통계작성
		72. 직무감찰
		73. 기타 기획,법무,홍보,투자유치,예산,감사,조사에 관한 사항
총 무 과	행 정	1. 지방자치에 관한 계획수립 및 추진 총괄
		2. 지방자치에 대한 교육·홍보
		3. 직제 및 조직관리
		4. 공무원 인사관리(임용,상벌,소청,교육,보수)
		5. 공무원의 후생관리(연금,의료보험,공제회비)
		6. 인사위원회,징계위원회 및 공적심사위원회 운영
		7. 인사기록의 보존·관리
		8. 비밀취급인가
		9. 공무원증 발급
		10. 공무원 고충심사 처리
		11. 지역여론의 수집·분석
		12. 지방행정 시책 추진
		13. 자체교육계획수립
		14. 지방공무원 소양고사 실시계획

실과별	담당별	분 장 사 무
총 무 과	행 정	15. 집단민원발생 및 해소상황 파악·분석
		16. 집단민원해소대책 추진상황 점검
		17. 읍·면장 지휘보고 관리
		18. 하부행정기관의 지도·감독
		19. 행정구역의 개편
		20. 선거 및 국민투표
		21. 리행정 지도 관리
		22. 평통자문회의 운영 지원 및 협조
		23. 지역대책협의회 운영
		24. 각종 위원회 관리
		25. 양주군민회 운영지원
		26. 장학생 선발 및 장학금 지급(향토장학금 운영)
		25. 군수의 보좌기능에 관한 사항(정책구상 지원, 의전수행, 직소민원)
		26. 당정협조에 관한사항
	자치지원	27. 주민자치센터 운영지도 및 감독
		28. 주민자치센터 강사료 배정 및 지원
		29. 반상회보 운영
		30. 자원봉사단체 지원 육성
		31. 제2건국 추진
		32. 민간사회단체육성관리
		33. 새마을지도자 관리 및 육성
		34. 자유총연맹 운영 지도
	서무통계	35. 문서의 수발,통제 및 보관·관리
		36. 보안업무
		37. 공무원 비상소집
		38. 공인관리
		39. 의전업무 및 회의·행사의 통제·지원
		40. 공무원 복무관리 및 복리후생
		41. 당직명령 및 집무검열

실과별	담당별	분 장 사 무
총 무 과	서무통계	42. 사무관리 및 제도개선
		43. 공무원 해외연수 및 국제교류(자매결연 포함)
		44. 청내출입자 통제 및 시설방호
		45. 통계조사의 종합계획
		46. 통계연보 자료수집 및 발간
		47. 사무환경개선제도 운영
		48. 직장 예비군·민방위대 운영
		49. 방위협의회 운영
		50. 사업체 기초조사통계 및 광공업 통계조사
		51. 각종 통계조사 및 심사 통제
		52. 행정자료실 운영
		53. 행정정보공개 운영
		54. 공무원 직장협의회 운영
		55. 적십자 관련업무
		56. 충무계획(주민 및 차량 통제계획)수립
		57. 군민의날 기념행사 및 월례조회
	정보통신	58. 전산화 추진계획 수립 및 시행
		59. 전산·통신장비(S/W, H/W)도입 및 관리
		60. 정보화 교육·훈련
		61. S/W 등록관리 시스템 운영
		62, 인터넷 홈페이지 운영·관리
		63. 지리정보시스템(GIS) 구축 및 운영
		64. 지역정보화사업 시행·관리등 제반사항 처리
		65. 주전산실,통신실,교환실,행정FAX실 운영 및 관리
		66. 지방행정 정보은행(LAIB)운영 및 관리
		67. 전산·통신 소모품 관리
		68. 다중화 장비(MUX)관리 및 운영
		69. 영상회의 시스템 관리
		70. 각종 통신 공과금 관리 및 집행

실과별	담당별	분 장 사 무
총 무 과	정보통신	71. 전산,통신 보안교육 및 지도점검
		72. 홈페이지 구축운영
	사무혁신	73. 공무원 정보화 능력평가
		74. 개인정보 보호
		75. 전자결재시스템 구축 및 운영계획수립
		76. 정보화 구축을 위한 전산화 대상사무 개발
		77. 행정전산 기본계획(응용소프트웨어 구축 등) 수립시행
		78. 사무혁신관련 각종시책운영 및 관리
		79. 재세정 시스템 관리
		80. 무인민원 증명발급기 설치 등 관련사무 관리
		81. 일하는 방식개선계획 및 지침운영
		82. 사무혁신관련 업무의 홍보 일반
생활민원과	민 원	1. 민원친절봉사 시책추진
		2. 주민등록 및 호적업무
		3. 주민등록 전산관리 및 읍·면 운영지원
		4. 행정사 지도감독 및 관련업무
		5. 하부기관 민원행정지도·감독
		6. 민원모니터 관리·운영
		7. 행정안내 및 민원상담
		8. 유기한 민원서류의 접수 및 통제
		9. 민원편의시책 개발
		10, 외국인 관리
		11. 행정상담위원(국민고충처리위원회)관리
		12. 여권신청 접수 및 관련업무 처리
		13. FAX· 우편민원 발급
		14. 생활민원의 접수·관리(홈페이지 민원접수·관리)
	부동산관리	16. 표준지 공시지가 조사·관리
		17. 개별공시지가 산정 및 전산관리
		18. 양주군토지평가위원회 운영

실과별	담당별	분 장 사 무
생활민원과	부동산관리	19. 산정지가 열람 및 이의신청 접수·처리
		20. 기타 지가결정·공시에 관한 업무
		21. 개발이익 환수제 운영
		22. 택지소유 상한제 운영
		23. 토지거래허가 및 신고
		24. 토지의 개발·이용실태 조사
		25. 부동산중개업 허가 및 지도·감독
		26. 양주군부동산중개업분쟁조정위원회 운영
		27. 외국인토지 취득 및 관리
		28. 부동산 매매계약 검인
		29. 부동산 소유권이전 해태에 따른 과태료 부과·징수
		30. 건축물대장 전산화 추진
		31. 건축물대장의 보관·관리 등
		32. 부동산실명제
		33. 공시지가확인원 발급 및 열람
	지 적	34. 건축물대장 등본 발급 및 열람
		35. 지적공부의 보존·관리
		36. 지적측량검사 및 정리
		37. 토지이동(분할·합병·지목변경등)정리
		38. 지적측량 대행법인 지도·감독
		39. 지적측량 기준점 보존·관리
		40. 토지분할 허가에 관한 사항
		41. 지적공부 작성 및 재작성
		43. 부동산 표시변경 등기촉탁
		44. 토지(임야)대장 및 지적(임야)도 등본발급·열람
		45. 부동산 등기필통지서에 의한 소유권정리
		46. 법인이 아닌 사단·재단등록번호 부여·관리
		47. 지적전산시스템 관리
		48. 국가소송업무 수행

실과별	담당별	분 장 사 무
생활민원과	지 적	49. 지적통계 보고
		50 토지소유자 주소등록
		38. 지적측량 대행법인 지도·감독
		39. 지적측량 기준점 보존·관리
		40. 토지분할 허가에 관한 사항
		41. 지적공부 작성 및 재작성
		42. 공유토지에관한특별조치법 시행
		43. 개발부담금 압류등 체납처분
		44. 지가감정 평가의뢰, 토지조사 및 가액산정(개발이익환수)
		45. 지적 전산자료 공개
		46. 토지평가 위원회 운영
		47. 지적행정역점시책 기본계획수립
		48. 제증명 발급 및 인중기 관립
		49. 지적복구
		50 지적축량토지소유자 주소등록
	차량등록	51. 자동차 신규·이전·말소등록
		52. 자동차 주소이전
		53. 자동차 등록원부 및 등록증 발급
		54. 저당권설정 및 해지
		55. 자동차 변경 및 (가)압류 등록 통보
		56. 번호판 제작소 관리
		57. 자동차 봉인관리 및 번호판 파기
		58. 자동차 구조변경 신고
		59. 자동차 과태료 부과·징수
		60. 건설기계 등록 및 관리
		61. 기타 민원,민방위,병무,부동산관리,지적,차량등록에 관한 사항
	민방위병무	62. 민방위비상대책 종합계획
		63. 민방위협의회 운영 및 각급기관 협조
		64. 민방위 상황실 운영

실과별	담당별	분 장 사 무
생활민원과	민방위병무	65. 민방위 장비 유지관리
		66. 시범민방위대 운영
		67. 민방위 사태에 관한 제반 조치사항
		68. 국가비상사태(충무계획·을지연습)에 관한 종합계획 수립·조정 및 실시
		69. 민방위업무의 지도감독
		70. 민방위 계획의 수립 및 실시
		71. 등화 음향의 관제 및 비상방송제도 운영
		72. 민방위 교육훈련 및 계몽
		73. 민방위 인력동원 자원관리
		74. 민방위대 자원관리
		75. 민방위훈련 교재의 연구발전
		76. 민방위대 주민신고망 운영관리
		77. 직장민방위대 운영
		78. 군관민 민방공 합동훈련
		79. 현역병 입영통지서 교부 및 집행
		80. 병적부 정리 및 관리
		81. 징병검사(재신체검사) 대상자 통지서 교부
		82. 동원자원확인의날 행사계획
		83. 병력동원훈련(소집) 관련 업무
		84. 병역기피자 처리
		85. 병무관련 민원처리
		86. 을지연습 추진상황 보고회 개최
		87. 비상급수시설 관리
		88. 공익근무요원의 인도·인접
		89. 공익근무요원의 복무지도·교육
		90. 공익근무요원의 복무·신상관리(출퇴근,휴가,연가,병가등)
		91. 산업기능요원 관리
		92. 공익근무요원의 날 행사계획수립
		93. 예비군 출·귀국·신상이동

실과별	담당별	분 장 사 무
생활민원과	민방위병무	94. 병력동원 대체지정, 후순위 조정
		95. 병무관련 수불대장 정리
		96. 징병검사 사전 준비계획
		97. 화생방 훈련계획 수립시행
		98. 직장 및 기술지원대 이동상황
		99. 주민신고망 운영 및 모의훈련
		100. 인력동원자원 조사 및 관리
		101. 인련동원 실제훈련계획
허 가 과	환경위생	1. 식품제조·판매업 신고
		2. 식품접객영업신고(일반음식점. 휴게음식점)
		3. 유흥·단란주점 영업허가
		4. 식품·위생영업 변경신고
		5. 식품운반·위생처리업 폐업신고
		6. 실무종합심의회의 운영
		7. 배출시설(설치.변경.가동신고)업무
		8. 유독물 영업자(변경)등록
		9. 음반.비디물 및 게임물에 대한 법률 위반 행정처분
		10. 유통관련업자(변경)등록 수리
	토지민원	11. 산림형질변경허가·훼손신고
		12. 개발행위허가
		13. 보전임지전용허가
		14. 농지전용허가
		15. 농지전용용도변경승인
		16. 농지불법사항계고 및 원상 복구지시
		17. 농지관리위원회확인요구
		18. 농지전용불법전용고발
	공장민원	19. 공장신설승인 신청
		20. 사업계획승인신청
		21. 입지기준확인신청

실과별	담당별	분 장 사 무
허 가 과	공장민원	22. 공장설립(등록변경.부분가동)신청
		23. 공장설립관련 불법행위 고발
		24. 아파트형 공장 신설(변경)승인 신청
	건축민원	25. 가설·공작물 축조 신고
		26. 위법시공 건축물 고발 및 이행강제금 부과
		27. 공장 총량제 실적보고
		28. 각종민원 보완통보 및 처리기간 연장통보
		29. 건축 관계자 변경신고
세 무 과	도 세	1. 지방세운영 기본계획수립
		2. 지방세 징수목표액책정
		3. 지방세 부과취소 및 철회
		4. 도세 이의신청전달
		5. 지방세부과 및 징수상황보고
		6. 등록세 신고 및 수납사항 처리부
		7. 법인의 비업무용 토지조사
	군 세	8. 군세 심의위원회 구성 및 운영
		9. 지방세 징수·감액결정결의(200만원이상·미만)
		10. 농지세 필요경비율 조사결정
		11. 자동차 접수
		12. 주행세 배분비율 결정자료 산정
	재 산 세	13. 건물 및 기타물건시가 표준 승인신청
		14. 재산상속인의 지정통보 및 재산조회에 관한사항
		15. 재산세,종합토지세 과세자료 제출
		16. 재산세,종합토지세부과,징수계획수립
		17. 종합토지세 과세표준액 적용비율결정
		18, 종합토지세관련 재산상속인 지정 및 통보
		19. 재산세,종합토지세 관련 각종보고
	징 수	20. 지방세 체납자 공매 처분
		21. 세입징수액 계산서 보고

실과별	담당별	분 장 사 무
세 무 과	징 수	22. 체납세 및 가산금 수납
		23. 체납자에 대한 급여·예금·재산등 압류
		24. 체납자에 대한 고발조치
	세외수입	25. 군 금고 약정
		26. 유휴자금 관리
		27. 군 금고의 지도감독 및 검사(정기.수시)
		28. 수입증지 수불관리
		29. 세외수입 부과징수 상황보고
회 계 과	경 리	1. 일반 및특별회계 지출
		2. 결산검사 작성
		3. 연말정산
		4. 일상경비 출납 및 정산
		5. 세금계산서 집계표 작성제출
		6. 봉급 및 복리후생비 지출
		7. 원천징수 및 공제금 수납
	계 약	8. 계약업무
		9. 물품의 조달
		10. 물품수급계획 및 관리계획수립
		11. 정수물품 책정
		12. 관용차량 관리
	재산관리	13. 군유재산 실태조사
		14, 공유재산관리
		15. 관외(의정부.동두천등)재산 실태조사
		16. 군유잡종재산의 관리 및 처분
		17. 국유재산(재정경제부 소관)위임사무
		18. 도유잡종재산(폐천부지 제외)위임사무
		19. 공유재산심의회 운영에 관한 사항
		20. 은닉 국·공유재산 색출 및 소유권 확보
	청사관리	21. 관사의 이용 및 시설관리

실과별	담당별	분 장 사 무
회 계 과	청사관리	22. 청사 사무실 배치계획 수립
		23. 청사에너지 절약 및 방화관리
		24. 청사 기계설비·조경의 유지관리 및 청소
		25. 청사건축물 유지관리
		26. 한국지방재정공제회 관련 업무
		27. 기타 경리,물품,재산관리에 관한업무
사회복지과	사회복지	1. 주민복지시책의 수립·추진
		2. 생활보호대상자 책정·관리 및 지원
		3. 영세민 생활안정자금특별회계 관리 운영
		4. 국가유공자단체 지원·협조
		5. 취로사업
		6. 경기자립장학금 및 양주군저소득주민자녀장학금 관리
		7. 재해구호 및 의연금품 접수·관리
		8. 이재민 수용시설 관리
		9. 행여자 및 행여사망자 처리
		10. 장애인 복지시설 관리
		11. 장애인 복지사업
		12. 의료보호특별회계 운영 및 의료보호 진료비 지급
		13. 의료보호대상자 자격관리
		14. 국가유공자 의료보호 지원
		15. 노인복지사업
		16. 요보호노인 보호
		17. 노인복지기금 관리·운영
		18. 노인복지시설(법인)지원 및 지도감독
		19. 소년소녀가장 보호
		20. 어린이놀이터 관리
	여성복지	21. 여성단체 관리 및 여성자원봉사대 편성관리
		22. 여성능력개발과 사회참여 확대
		23. 알뜰시장 운영

실과별	담당별	분 장 사 무
사회복지과	여성복지	24. 여성취업알선센터 운영 및 여성복지상담
		25. 요보호여성 발생예방 및 선도
		26. 모·부자가정 보호 및 지원
		27. 가정음식물쓰레기 줄이기 운동 추진
		28. 미혼모 발생 예방교육
		29. 아동복지 사업
		30. 요보호아동 보호
		31. 아동복지시설(법인)지도·감독
		32. 보육시설(어린이집)설치인가 및 인가사항 변경
		33. 가정보육시설(놀이방)설치신고 및 신고사항 변경
		34. 보육시설,가정보육시설 폐지·휴지신고
		35. 보육시설 운영보조금 지원 및 지도감독
		36. 군립어린이집 위탁계약 및 지원·지도감독
		37. 보육목적 사회복지법인 설립·변경허가 및 지도감독
		38. 보육시설 종사자 관리
		39. 보육시설 아동별 지원
		40. 보육시설 설치 및 기능보강사업 추진
	체육청소년	41. 청소년 육성계획 수립·추진
		42. 청소년육성지방위원회 및 실무위원회 구성·운영
		43. 청소년 수련시설 인·허가 및 지도감독
		44. 청소년단체 지도관리 및 감독
		45. 청소년 수련시설 확충 및 시설관리 지도
		46. 각종 청소년 행사계획 수립·시행
		47. 청소년 유해환경·업소 지도단속
		48. 청소년 자립지원기금 관리
		49. 청소년 보호 및 선도(학교폭력 근절대책등)
		50. 청소년 상담실운영 지도감독
		51. 청소년 유해업소 지도감독
		52. 청소년 성교육 및 성폭력피해예방대책 추진

실과별	담당별	분 장 사 무
사회복지과	체육청소년	53. 청소년 예절교육 운영
		54. 청소년 어울마당 운영
		55.청소년보호법 위반 과징 관련업무
		56. 체육시설물 관리
		57. 체육대회 출전 및 개최
		58. 생활체육 관리
	위 생	59. 식품공중위생업소 관리
		60. 공중위생영업소(숙박업,목욕장업,세탁업,이·미용업,위생관리용영업)관
		61. 묘지,화장장,납골당 설치허가 및 관리
		62. 불법호화묘지 지도·단속
		63. 가정의례업소 영업·요금신고 및 변경신고
		64. 가정의례업소에 관한 법령 위반단속 및 업소지도 감독
		65. 기타 사회복지,노인,여성,아동,청소년에 관한 사항
환경보호과	환경관리	1. 환경보전 종합계획 수립·시행
		2. 환경영향평가 및 환경성 검토 대상사업 조정
		3. 환경개선특별회계 관리
		4. 각종 환경민원 처리
		6. 토양오염 유발시설 설치신고 및 오염도 관리
		7. 토양오염 유발시설 설치신고 및 오염도 관리
		8. 유류유출 방제작업
		9. 수질오염 방지대책 추진
		10. 환경개선부담금 부과 및 징수
		11. 야생 동·식물 및 야생조수 보호·단속
		12. 유원지 지정관리 및 자연보호 관련업무
	환경지도	13. 배출부과금·과징금·과태료 부과 및 징수
		14. 배출시설업소 지도단속 및 행정처분
		15. 환경오염물질 정화기술 지도
		16. 비산먼지 발생 사업장 지도단속
		17. 운행차 배출가스 단속 및 행정처분

실과별	담당별	분 장 사 무
환경보호과	환경지도	18. 유류유출등 방제조치
		19. 특정시설 환경관리 지도단속
		20. 공해관련 생활민원 업무
		21. 소음진동 대상업체 지도단속
		22. 유독물사업장 지도단속 및 행정처분
	오수관리	23. 유류유출 방제작업
		24. 수질오염 방지대책 추진
		25. 상수원보호구역 관리 및 행위허가
		26. 환경개선부담금 부과 및 징수
		27. 야생 동·식물 및 야생조수 보호·단속
		28. 유원지 지정관리 및 자연보호 관련업무
		29. 배출 및 방지시설의 개선, 조업정지, 폐쇄, 사용중지,사업장 이전명령
		30. 배출부과금·과징금·과태료 부과 및 징수
		31. 배출시설업소 지도단속 및 행정처분
		32. 환경오염물질 정화기술 지도
		33. 비산먼지 발생 사업장 지도단속
		34. 운행차 배출가스 단속 및 행정처분
		35. 유류유출등 방제조치
		36. 특정시설 환경관리 지도단속
		37. 공해관련 생활민원 업무
		38. 소음진동 대상업체 지도단속
		39. 유독물사업장 지도단속 및 행정처분
청 소 과	청소행정	1. 폐기물처리 종합계획 수립·시행
		2. 폐기물관리구역의 생활쓰레기 수집·운반업무
		3. 폐기물처리업 인·허가 및 지도감독
		4. 사업장폐기물등 적정처리에 관한 업무
		5. 쓰레기 처리관련 계획수립
		6. 쓰레기 감량 지도 및 홍보
		7. 폐기물 처리업체 지도·감독

실과별	담당별	분 장 사 무
청 소 과	청소행정	8. 폐기물 무단투기 단속
		9. 국토대청결운동 추진
		10. 청소대행업체 관리
		11. 일반폐기물 배출처리자 신고
		12. 청소장비 및 인력관리
	청소시설	13. 사용시설 매립시설 관리
		14. 폐기물처리시설 설치·폐쇄신고
		15. 폐기물처리시설 설치변경 및 사용개시 신고
		16. 폐기물처리시설 설치업소 관리
		17. 청소관련시설·장비관리
	재 활 용	18. 폐기물 재활용신고
		19. 음식물쓰레기 감량의무사업장 지도단속
		20. 재활용신고업소 지도단속
		21. 공동주택음식물쓰레기 수거비용 부과
		22. 자원재활용 기본계획 수립 ○
		23. 음식물쓰레기 감량 및 자원화사업추진
농림축산과	농 정	1. 농어촌발전계획 수립·시행
		2. 농어촌도로 대상지 선정
		3. 농어민 자녀학자금관리
		4. 가공용 쌀공급 지정업체 지도·점검
		5. 농업생산의 종합계획 수립·시행
		6. 농업인후계자선정 및 사후관리
		7. 농가부업 및 농업금융 알선
		8. 귀농관련 업무
		9. 추곡수매계획수립
		10. 정부양곡의 수매 및 보관 관리
		11. 최고농업경영자과정 위탁교육
		12. 정부양곡 가공,조작,수불 및 매출
		13. 양곡관리특별회계 운영

실과별	담당별	분 장 사 무
농림축산과	농 정	14. 양곡가공업,임도정 공장의 지도감독
		15. 양곡 유통질서의 확립 및 곡가 조절
		16. 농지이용계획 수립·시행
		17. 농지일시 전용허가
		18. 농업진흥지역 지정 및 관리
		16. 농지 불법전용 단속
		17. 농지원부 및 분배농지 관리
		18. 농지조성비·전용부담금 부과
		19. 기타 농지보존 및 이용에 관한 업무
	농산유통	20. 식량작물의 생산계획수립 및 시행
		21. 농업기계화사업
		22. 적기영농 및 일손돕기 추진
		23. 성실영농 추진
		24. 전작물 증산
		25. 수산분야 및 낚시터 허가,관리
		26. 농산물유통기능강화사업(규격포장재,원산지표시및단속가격안정대책등
		27. 산지 및 소비자유통시설 확충
		28. 농산물 가공산업 육성
		29. 농산물 경쟁력 제고대책
		30. 채소,과수,화훼,특작생산 유통지원
		31. 농산물 직거래 및 판로개척
		32. 화훼산업ㆍ육성
ㅇ		33. 농특산물 수출 및 해외시장 개척
		34. 각종 작목반 지원·육성 및 관리
		35. 주민소득지원 및 생활안정기금 특별회계 운영
		36. 종묘관리
		37. 친환경농업 추진
		38. 전업농 육성
		39. 농기계공급 계획 및 보유량 조사

실과별	담당별	분 장 사 무
농림축산과	농산유통	40. 농업회사법인 및 농기계이용조직 육성
		41. 농업발전기금 지원업무
		42. 1읍면 1명품 육성사업계획 수립
		43. 병해충 지원방제 소요량 조사 및 공급계획 수립
		44. 병충해 공동방제
		45. 농약확보계획 수립 및 검사위탁·부정농약 단속
		46. 토양개량제 소요량 조사 및 공급계획 수립
		47. 중소농 고품질 생산농가 지원 및 사후관리
	기반조성	48, 농업기반정비사업 수립시행
		49. 농업용수 개발사업
		50. 경지정리사업
		51. 수리시설 개·보수
		52. 농림부소관 국유재산 관리
		53. 관정·양수장비 관리
		54. 농어촌도로 포장계획 수립 및 시행
		55. 밭기반 정비사업
		56. 기계화 경작로 사업
		57. 간이기반 정비사업
		58. 휴경논 정비사업
		59. 배수 개선사업
		60. 수리시설 안전진단 및 유지관리
		61. 환지업무
		62. 개간사업
		63. 한해 및 풍수해 대책
		64 저수지 준설
		65. 기타 산업,축산,산림,기반조성에 관한 사항
	산 림	66. 산림행정의 종합계획
		67. 산림단체의 지도·감독
		68. 임업자금의 융자관리

실과별	담당별	분 장 사 무
농림축산과	산 림	69. 산림기본계획 및 영림계획 수립
		70. 보안림 관리
		71. 조림 및 수종갱신
		72. 임산물 수급조절 및 임산연료 대책
		73. 사방계획의 수립 및 산사태 예방
		74. 양묘사업 및 채종림 관리
		75. 유실수 특용수종의 장려 및 산림 주산단지 조성
		76. 가로수 식재관리
		77. 임도신설 및 관리
		78. 산지이용계획 수립 추진
		79. 산림보호 및 부정 임산물 단속
		80. 산림병충해 방제
		81. 산불방지 및 산지정화 추진
		82. 임산물 반출 통제
		83. 산림사범 단속 및 사법사무
		84. 공유임야관리(취득,처분,대부 및 관리)
		85. 벌채 및 무육사업의 허가·지도
		86. 산림 형질변경허가
		87. 채석·토사 채취허가
		88. 임산부산물 증산
		89. 산림내 불법 건조물 관리
		90. 푸른숲 선도원 육성사업
		91. 보호수 관리
		92. 어린나무가꾸기사업 및 덩굴류 제거작업
		93. 간벌사업 추진
		94. 조림지 풀베기사업
		95. 천연림 보육사업
		96. 독림가 및 임업후계자 육상사업
		97. 대체조림비 및 산지전용 부담금 부과·징수

실과별	담당별	분 장 사 무
농림축산과	축 산	98 사료수급계획 수립
		99. 정부관리 양곡부산물 취급
		100. 초지조성 및 사후관리(초지전용허가 포함)
		101. 조사료 생산기반 조성사업 및 기자재 보급
		102. 부존 사료자원 확대·이용사업에 관한 사항
		103. 낙농 진흥계획 수립
		104. 낙농 기자재 생산업체 관리
		105. 축산 기계화사업 추진
		106. 원유 수급조절과 소비확대
		107. 축산물 보관·운반·판매업의 영업신고 및 신고사항 변경
		108. 축산물 보관·운반·판매업의 휴업·재개업·폐업신고
		109. 부정축산물 무허가업소 단속
		110. 축산물판매소 위생검열 및 교육
		111. 축산행정의 종합계획
		112. 축산업 경쟁력강화 사업
		113. 종축업,부화업 신고 및 지도감독
		114. 축산진흥대회
		115. 축산단지 조성사업
		116. 축산단체의 지도·단속
		117. 가축통계조사 및 결과분석
		118. 가축방역 사업
		119. 가축개량사업
		120. 인공수정소 관리
		121. 젖소능력검정 지원사업
		122. 돼지고기 수출확대 지원사업
		123. 가축시장 지도감독
		124. 축산물 수급안정과 생산 조절
		125. 축산물 유통개선 및 가격지도
		126. 육류판매시설 개선사업

실과별	담당별	분 장 사 무
농림축산과	축 산	127. 수입쇠고기 전문판매점 지정관리
		128. 부정축산물 단속
		129. 공수의 위촉 및 지도감독
		130. 동물병원 신고처리 및 지도감독
		131. 동물약품 판매업소 지도감독 및 수의약사 감시
		131. 축산물 작업장 위생관리
		132. 한우고급육 생산지도 사업
		133. 표준축사설계도 이용관리
		134. 축산분뇨 처리사업
		135. 위반업소 행정처분
지역경제과	지역경제	1. 물가안정 대책 수립 및 물가대책위원회 운영
		2. 유통구조개선 및 경제동향 분석
		3. 가스관련 인·허가 및 안전관리
		4. 에너지 관리업무
		5. 건설업 등록(가스시설 시공업, 난방시공업)
		6. 주유소 및 석유판매업소 등록 및 관리
		7. 계량기 관련업무
		8. 시장개설 허가 및 관리
		9. 지적재산권의 지도·단속
		10. 가격표시제 지도·단속
		11. 저축업무
		12. 제조담배소매인의 지정·취소등 담배소매업에 관한 업무
		13. 소비자보호시책 추진 및 피해구제
	기업지원	14. 지방산업단지 조성 및 지정승인
		15. 중소기업육성 승인
		16. 직업소개사업등록 및 변경·폐업등록
		17. 취업알선센터 운영
		18. 노동조합설립, 해산신고
		19. 노동조합 규약의 변경보완

실과별	담당별	분 장 사 무
지역경제과	기업지원	20. 불법공산품 수거 및 파기명령
		21. 승강기 관리
		22. 노사관련 동향보고
		23. 공업지역 공급물량 관리
	교통행정	24. 여객자동차 운수사업면허
		25. 개인택시양도양수
		26. 자동차관리사업등록(정비업 자동차매매업,자동차폐업)
		27. 화물자동차 운송사업 양도양수
		28. 자동차운송사업 시설(차고지)
		29. 법령위반차량 단속
		30. 교통불편신고처리 현황보고
		31. 교통안전관리자 고용 및 행정처분
		32. 과징금부과·징수현황보고
		33. 교통안전시설물 설치공안협의
		34. 위반차량 지도단속 실적보고
		35. 주차장 설치통보
		36. 행정처분(관리사업,운수사업)
	실업대책	37. 실업종합대책계획수립
		38. 공공근로사업계획수립(총괄)
		39. 공공근로사업 지침
		40. 공공근로사업 성과분석 및 추진상황 총괄보고
		41. 공공근로 물품관리
건설행정과	관 리	1. 도유폐천관리(매각,교환,양여)계획승인신청
		2. 폐천부지 양여신청
		3. 국유재산관리계획 및 용도폐지
		4. 수상레저 대여업 등록 및 관리
		5. 지하수개발,이용신고 및 허가
		6. 하천 및 공유수면내 공익을 위한 처분 및 유수인용허가
		7. 전문건설업 신고 일반

실과별	담당별	분 장 사 무
건설행정과	관 리	8. 전문건설업 행정처분(영업정지)
		9. 법정하천 보상계획
		10. 손실보상협의 일반
		11. 토지수용(협의매수)확인서 발급
	하 천	12. 치수사업계획수립
		13. 하천 및 공유수면내(소하천) 공작물 설치허가
		14. 하천 및 공유수면 육상골재채취허가 착·준공
		15. 하천유지관리 지도감독
		16. 하천기성제 정비공사
건설행정과	하 천	17. 하천정비 종합계획 수립 및 시행
		18. 소하천 정비계획 수립 및 시행
		19. 하천·제방 유지관리 및 사업시행
		20. 소하천 유지관리 및 사업
	하 수	21. 하수도정비 기본계획(변경)수립
		22. 하수도 종말처리장시설 설치
		23.. 하수도 정비사업 추진
		24. 하수처리 원인자부담금 협약 및 부과징수
		25. 하수도 준설사업추진
		26. 하수도요금 부과징수 및 체납관리
		27. 하수도요금 인상계획
	재난관리	28. 재난대비물자,자원,장비파악및재난단계규모,유형별동원계획수립운
		29. 안전문화정책 계획수립·시행
		30. 재난관리 책임기관 및 긴급구조구난 기관간 협조
		31. 지역방재계획의 종합계획수립·시행
		32. 자연재해 예방 및 집행계획수립
		33. 재난 및 재해대책기금 운용·관리
		34. 안전관리 정보시스템 운용
		35. 재난위험시설물 지정관리
		36. 의용소방대 관리 업무

실과별	담당별	분 장 사 무
건설행정과	재난관리	37. 안전관리 정보시스템 운영
도로교통과	도로관리	1. 사도설치(신설.개설)허가
		2. 도로굴착조정심의위원회 개최 및 위원 임명
		3. 도로교량 및 구조물 정비
		4. 도로굴착 조정심의위원회회의 결과시달
		5. 도로안전시설물 설치
		6. 도로표지판 설치
		7. 도로표지판 문안 수정공사
		8. 도로별 표주 및 접도표지판 관리
		9. 접도구역내 기존 건축물 관리
		10. 도로유지 및 보수계획 수립·시행
		11. 접도구역내 공작물설치 착공·준공계처리
		12. 도로점용허가
		13. 도로점용료 부과징수
		14. 도로부지점용 양도·양수허가
		15. 노점상 및 노상적치물 지도단속
		16. 도로·교량 수해복구사업계획 수립 및 시행
	도로시설	17. 자전거 전용도로
		18. 중기지방재정계획(도로)변경
		19. 도로사업 우선투자순위 결정
		20. 도로교통량 조사계획 수립 및 결산보고
		21. 도로공사 착공 및 준공계수리
		22. 군도.농어촌도로. 철도사업 보상계획
		23. 보상협의 취득재산의 등기촉탁
		24. 손실보상협의 일반
		25. 보상심의위원회 구성 및 운영
		26. 잔여지 및 잔여지장물 보상결정
		27. 감정평가의뢰
		28. 전철복선화사업추진

실과별	담당별	분 장 사 무
도로교통과	지역개발	29. 소도읍개발사업계획수립 및 대상지 선정
		30. 국토공원화 가로화단. 소공원 조성
		31. 소도읍 개발사업 결산보고
		32. 취약지 정비사업추진
		33. 소외지 개발사업 결산보고
도 로 과	지역개발	34. 광고물 표시허가
		35. 불법옥외광고물 정비 및 계도·고발
		36. 옥외광고물 관리일반
		37. 현수막 게시대 및 벽보판 설치·관리
	기동처리	38. 수로원 지도감독
		39. 도로보수장비의 운행명령
		40. 가도등사업 추진
		41. 도로설해대책 수립
도 시 과	도시계획	1. 국토이용계획수립 및 변경
		2. 공공시설입지신청 및 승인
		3. 도시계획입안 및 변경
		4. 토지수용 재결신청공고 및 입회공무원 선정
		5. 온천관리업무
		6. 국토이용관리 일반
		7. 지장물 이설 협의
		8. 취락지 가로망정비사업실시설계용역집행건의·의뢰
		9. 가로망정비사업추진을 위한 경찰서 공안협의
		10. 도시계획시설 실시계획인가
		11. 도시 및 군종합건설계획 수립
		12. 도시행정 일반
	도시개발	13. 도시개발사업 계획수립(변경)승인
		14. 해당사업지구내 토지수용
		15. 도시개발사업 설명회 개최
		16. 사업지구내 토지보상 심의위원회 개최 및 위원 임명

실과별	담당별	분 장 사 무
도 시 과	도시개발	17. 사업지구내 토지출입 및 허가
		18. 택지개발사업 유관기관 협의
		19. 토지구획 및 도시개발사업 환지 예정지 사용허가
		20. 토지구획 및 도시개발사업
		21. 택지개발사업지구지정 및 종합계획수립
		22. 도시기반시설 집행
		23. 도시계획사업(시가지,일단의주택지조성,공업용지조성등)계획수립및
	녹지공원	24. 개발제한구역관리 각종보고
		25. 개발제한구역내 행위허가 승인요청
		34. 개발제한구역내 행위(형질변경)허가
		35. 개발제한구역내 불법행위계고 · 고발
		36. 개발제한구역내 건축물 사용승인
		37. 개발제한구역내 건축허가
		38 개발제한구역 감시원의 지도감독
		39. 개발제한구역 감시원 지도감독
		40. 도시공원 녹지의 점용허가
		41. 기타 도시행정,지역개발에 관한 사항
주 택 과	주택행정	1. 정주생활권 기본계획수립
		2. 정주권 보조사업 용역 및 공사발주.준공
		3. 정주권 보조사업 사후사업장 관리 · 보고
		4. 정주권 면 개발계획 수립
		5. 정주권 융자사업 대상자 관리 및 보고
		5. 농업생활용수 개발사업 대상지 선정
		6. 농업개발용수 개발사업용역 및 공사발주.준공
		7. 문화마을 조성사업 대상지 선정
		8. 문화마을 조성사업 용역 및 공사발주. 추진. 준공
		9. 농촌마을 정비사업 사후관리
		10. 주택개보수사업 추진
		11. 농촌주택개량 대상자선정.변경
		12. 농촌주택개량대상자 관리 및 보고
		13. 농촌마을 특별회계 관리
		14. 주택개량융자금 고지서 발부

제4절 기 본 현 황

1. 행정구역 및 인구

(2000.12.31 현재)

구분 / 읍·면	면적 (㎢)	세대 및 인구		리	반	비 고
		세 대	인 구			
계	**310.10**	**38,467**	**120,293**	**144**	**809**	
회천읍	42.62	13,371	42,099	42	234	
양주읍	43.14	6,247	19,336	24	147	
은현면	34.55	2,969	9,365	12	73	
남 면	36.53	3,112	9,513	20	89	
광적면	48.46	3,713	11,705	15	86	
백석면	41.40	6,111	19,515	20	121	
장흥면	63.40	2,944	8,760	11	59	

2. 인구 및 가구

구분 / 읍면	계				한국인				외국인		
	세대	인구			세대	인구			인구		
		계	남	여		계	남	여	계	남	여
계	**38,467**	**120,293**	**63,329**	**56,964**	**38,467**	**117,319**	**60,785**	**56,534**	**2,974**	**2,544**	**430**
회천읍	13,371	42,099	22,192	19,907	13,371	40,869	21,173	19,696	1,230	1,019	211
양주읍	6,247	19,336	9,967	9,369	6,247	19,208	9,859	9,349	128	108	20
은현면	2,969	9,527	5,188	4,177	2,969	8,803	4,667	4,136	562	521	41
남 면	3,112	9,513	5,119	4,394	3,112	9,137	4,783	4,354	376	336	40
광적면	3,713	11,705	6,333	5,372	3,713	11,133	5,857	5,276	572	476	96
백석면	6,111	19,515	10,005	9,510	6,111	19,417	9,928	9,489	98	77	21
장흥면	2,944	8,760	4,525	4,235	2,944	8,752	4,518	4,234	8	7	4

제5절 교 육 기 관

양주군의 교육기관은 다음과 같다.

〈각급학교 총괄〉

('2001. 4. 1 현재)

구 분	학교(유치원)수	학급수	교실수	학생수	비 고
계	**56**	**492**	**555**	**17,736**	
유 치 원	27	43	47	970	
초등학교	22	345	386	11,599	
중 학 교	5	68	86	2,912	
고등학교	2	36	36	2,255	

〈유치원 현황〉

구분 / 유치원별	학급수	원아수			교원수	비 고
		계	남	여		
계	**39**	**970**	**480**	**490**	**50**	
가납초병설	2	42	27	15	2	공립
고암초병설	1	35	15	20	1	"
남면초병설	2	52	29	23	2	"
덕도초병설	1	21	8	13	1	"
덕정초병설	2	36	20	16	2	"
봉암초병설	1	13	4	9	1	"
산북초병설	1	10	5	8	5	"
삼상초병설	1	25	9	9	16	"

구분 / 유치원별	학급수	원아수			교원수	비고
		계	남	여		
상패초병설	1	11	3	8	1	공립
송추초병설	1	18	8	10	1	〃
양주덕산초병설	2	41	16	25	2	〃
양주덕현초병설	2	44	26	18	2	〃
양주백석초병설	2	53	24	29	2	〃
연곡초병설	1	12	5	7	1	〃
유양초병설	1	15	8	7	1	〃
은봉초병설	2	55	29	26	2	〃
은현초병설	2	30	13	17	2	〃
천봉초병설	1	14	7	7	1	〃
칠봉초병설	1	26	13	13	1	〃
효촌초병설	1	9	6	3	1	〃
꿈나무	2	66	34	32	3	사립
독바위	1	20	4	16	1	〃
동심	4	93	47	46	6	〃
사랑	3	89	50	39	4	〃
새싹	1	40	17	23	2	〃
신촌	1	20	11	9	1	〃
영일	3	80	42	38	5	〃

※ 자료 : 동두천교육청

〈초등학교 현황〉

구분 / 학교별	학교수		학급수	학생수			교원수	비고
	본교	분교		계	남	여		
계	**21**	**1**	**345**	**11,599**	**5,953**	**5,646**	**428**	
유양	1	-	6	164	69	95	9	
덕현	1	-	28	1,123	575	548	33	
덕정	1	-	32	1,220	626	594	40	
덕산	1	-	51	2,158	1,111	1,047	60	
천보	1	-	11	297	160	137	15	
은현	1	-	12	371	194	177	16	
상패	1	-	6	128	62	66	10	
봉암	1	-	6	203	117	86	9	
남면	1	-	17	579	319	260	22	
양덕분교	-	1	6	61	28	33	7	
상수	1	-	6	127	70	57	9	
가납	1	-	23	859	446	413	30	
덕도	1	-	6	150	71	79	9	
효촌	1	-	6	82	36	46	10	
백석	1	-	24	894	462	432	31	
연곡	1	-	6	124	61	63	9	
송추	1	-	13	431	213	218	18	
고암	1		13	387	196	191	16	
칠봉	1		16	650	321	329	19	
삼상	1	-	7	213	103	110	11	
은봉	1	-	25	973	498	475	29	
산북	1	-	12	307	147	160	15	

〈중학교 현황〉

구분 / 학교별	학교수	학급수	학생수			교원수	비고
			계	남	여		
계	**5**	**68**	**2,912**	**1,540**	**1,372**	**126**	
덕정중	1	28	1,220	607	613	50	
덕계중	1	7	286	145	141	15	
고암중	1	4	122	70	52	12	
남문중	1	9	343	169	174	15	
조양중	1	20	941	549	392	34	

〈고등학교 현황〉

학교별	학교수	학급수	학생수	교원수	비고
계	**2**	**36**	**2,255**	**75**	
덕정고	1	24	1,831	50	
남문종고	1	12	424	25	

제6절 재 정 현 황

□ 총예산액 : 188,700백만원
○ 일반회계 : 118,508백만원
○ 특별회계 : 70,192백만원
※ 재정자립도 35.2%(최종분)

가. 세입(일반회계 + 특별회계)

(단위 : 백만원)

구 분	2000년도	%	1999년도	%	증감	%	비고
계	188,700	100	197,096	100	△8,396	△4.45	
지 방 세	24,352	12.9	22,484	11.4	1,868	8.31	
세 외 수 입	58,114	30.8	62,162	31.5	△4,048	△6.97	
경상적세외수입	24,518	13.0	24,524	12.4	△6	△0.03	
임시적세외수입	33,596	17.8	37,638	19.1	△4,042	△12.03	
지 방 교 부 세	17,930	9.5	12,170	6.2	5,760	47.33	
지 방 양 여 금	7,252	3.8	3,837	1.9	3,415	89.00	
조 정 교 부 금	6,647	3.5	-	-	6,647	100	
재정보전금	6,647	3.5	-	-	6,647	100	
보 조 금	65,013	34.5	83,471	42.4	△18,458	△28.39	
국고보조금	33,469	17.7	43,072	21.9	△9,603	△28.69	
시·도비보조금	31,544	16.7	40,399	20.5	△8,855	△28.07	
지 방 채	9,392	5.0	12,972	6.6	△3,580	△38.12	

나. 세출

(단위 : 백만원)

구 분	2000년도	%	1999년도	%	증감	%	비고
합 계	188,700	100	197,096	100	△8,396	△4.45	
일 반 회 계	118,508	62.8	146,921	74.5	△28,413	△24.89	
특 별 회 계	70,192	37.2	50,175	25.5	20,017	39.89	
상 수 도	23,325	12.4	16,526	8.4	6,799	41.14	
주 택 사 업	447	0.2	1,405	0.7	△958	△214.32	
주 차 장 관 리	141	0.07	156	0.08	△15	△10.64	
의료보호기금운영	3,267	1.7	2,618	1.3	649	24.79	
주민소득지원및생활안정기금	907	0.5	658	0.3	249	37.84	
경 영 수 익 사 업	3,143	1.7	12,171	6.2	△9,028	△287.24	
토지구획정리사업	8,493	4.5	1,280	0.6	7,213	563.52	
공 영 개 발 사 업	14,166	7.5	11,967	6.1	2,199	18.38	
하 수 도 사 업	16,303	8.6	3,394	1.7	12,909	380.35	

제2장 군정성과 및 계획

제1절 2000 군정성과
제2절 2001 군정계획

제1절 2000 군정성과

2000년은 "힘차게 웅비하는 희망찬 복지양주건설"의 목표아래 각 분야에서 주민을 위한 주민에 의한 풀뿌리 민주주의의 성숙을 위하여 최선을 다한 결과 대양주 건설의 발판을 마련하였으며,

특히, 경기침체와 3년 연속 풍수해의 어려운 여건에도 불구하고 주민과 공무원이 한마음으로 협동하여 주민편의 증진과 군정발전을 위해 노력하여 분야별로 많은 성과를 거둔 한해였습니다.

분야별로 성과를 살펴보면,

□ 선진양주 건설의 기반 조성

○ 78년만에 군청사, 의회청사을 관내로 이전 육백년 역사 새천년의 터을 마련하였으며 평화로 우회도로 외 14개 노선 도로망 구축사업을 추진 하였으며 2004년 준공 목표로 경원선 전철 복선화 사업을 추진중이며

○ 정주생활권 개발사업 3개면 . 광역상수도 6단계 수수시설 사업. 도시계획도로 2개소 개설, 청담천 개수사업 외5개소. 등 살기 좋은 도시를 만들고자 노력하였다.

□ 군민제일주의 행정서비 구현

○ 군 단위 전국 최초로 주민자치 센터를 운영 실시하였으며 군민들의 편의를 제공하고자 건축. 토지. 환경. 식품위생. 공장등 허가과를 신설하여 허가민원을 일괄처리 운영하고 있으며

○ 종합관찰제 및 생활 민원 기동 처리반 운영을 실시하여 주민불편을 해소하고 양질의 행정서비스를 제공하였으며

○ 902번, 902-2번, 5번 버스 연장 및 증차 운행하여 오지지역 및 수도권 주민의 교통난을 해소하고 버스를 이용하는 승객이 주인화 될 수 있는 교통문화을 정착 시키고자 노력하였다.

□ 지역경제 활성화 및 살기좋은 농촌건설

○ 중·소규모 영세사업장으로서 자금, 기술 인력등의 적기 수급이 어려운 기업에 자생력을 갖도록 지원코자 중소기업육성자금을 141개업체에 341억원을 지원 하였으며

○ 각종 법규에 제한되어 정상적으로 공장 운영을 할 수 없는 ㅍ체쇄기 위기의 조건부 공장들을 집단화 하여 정상적인 등록을 해줌으로서 계속적인 조업은 물론 작업환경 정비를 통한 생산성 제고에 기여하고자 546억원 예산을 투입 검준지방산업단지 조성을 추진하고 있으며

○ 농촌정주생활권 개발사업 추진으로 사업비 24억원 투입 농촌주택정비 30동,농촌도로정비 11개소등 정비 하였음

□ 주민복지증진

○ 최신의료 시설을 갖춘 보건소를 신축하여 한방. 물리치료. 방문보건등을 실시하여 국민건강증진에 힘써 왔으며

○ 생활보호법을 대체 국민기초생활보장법(2000. 10. 1)을 시행하여 1,472가구. 2,837명 선정 하였으며

○ 생업에 필요한 자금을 융자함으로서 저소득 주민의 자활·자립기반을 조성 하고자 32가구에 32백만원의 생활안정기금을 지원 하였고

○ 거동이 불편하여 밑반찬 조리가 안되는 60세 이상의 생활보호 및 저소득 재가노인 78명에 대한 30백만원을 지원하여 양주군 적십자부녀회를 동원 밑반찬을 제공하였음

□ 쾌적한 환경조성 및 맑은물 공급

○ 홍수등 재해예방으로 주민의 생명과 재산보호을 위하여 신천개수사업외 5개소 하천을 정비 하였고

○ 신천외4개소에 하수종말처리장 사업을 추진하고 있으며 관내에서 발생되는 생활폐기물을 위생 매립함으로서 생활환경개선 및 주민보건위생에 이바지 하였음.

○ 2005년12월 통수목표로 광역상수도 6단계 수수시설 사업(98,000㎥/일)을 추진하고 있음.

□ 교육환경 개선 및 문화관광사업 추진

○ 초등학교(산북, 회암, 은봉) 3개교를 신설하여 먼거리 통학 학생에 대한 불편을 해소 하였으며,

○ 고려중기~ 조선중기 최대 사찰지 정비를 위한 사적지 정비 및 문화관광벨트 조성추진차 회천읍 회암리 산14-1번지 일원(규모 7,800㎡)에 280백만원 예산을 들여 회암사지 발굴조사을 하고 있으며,

○ 국가중요무형문화재인 양주별산대놀이 보존과 부족한 공연관람석 및 주차장 시설을 확장하여 공연 및 국제적 문화관광상품으로 육성코자 양주읍 유양리 262번지에 부지를 확보하여 2001년 10월 완공 목표로 사업을 추진하고 있음.

제2절 2001년 군정계획

□ 군민이 체감 할 수 있는 행정서비스 혁신

○ 종합행정 정보화시스템 확대구축

○ 허가민원의 일괄처리

○ 불편사항 신속해결

○ 공무원 친절 · 봉사자세 확립

□ 시 승격을 대비한 기반시설 확충

○ 도시기반 시설 건설 및 확충

○ 교육 및 문화시설 확충

○ 사통팔달의 도로망 건설

□ 지역경제와 농촌의 경쟁력 강화

○ 중소기업 지원 및 조업환경 개선

○ 지역경제 및 민생안전 추진

○ 농축산 기반 조성

○ 시설 및 기술 지원

○ 농업경영 개선

○ 유통구조 개선

□ 다 함께 참여하는 열린 자치 실현

○ 주민자치센터 내실운영

○ 늘 군민의 소리에 귀 기울이겠습니다

○ 의정활동 지원

□ **삶의 질 향상과 복지증진**

○ 저소득층 생활안정

○ 양질의 의료서비스 제공

○ 노인 및 여성복지 증진

○ 건전한 청소년 육성

○ 쾌적한 생활환경 개선

○ 환경기초시설 확충 ⇒ 청정양주건설

○ 맑은물 보전

□ **교육 및 문화관광 인프라 구축**

○ 교육시설 확충

○ 교육환경개선

○ 문화관광 인프라 구축

○ 군민문화생활 향상

제2편 부문별 성과 및 전망

제1장 일 반 행 정
제2장 복 지 행 정
제3장 지 역 경 제
제4장 건설 · 도시 행정
제5장 문 화 · 관 광
제6장 농업기술센터행정
제7장 읍 · 면 행 정

제1장 일 반 행 정

제1절 기획감사행정
제2절 총 무 행 정
제3절 생활민원행정
제4절 허 가 행 정
제5절 세 무 행 정
제6절 회 계 관 리

제1절 기획감사행정

1. 주요업무 심사평가

가. 주요업무계획

(1) 정 의

주요업무계획이라 함은 군정방침의 실현을 위하여 군정운영방향을 설정하고 이를 근간으로 군에서 역점을 두어 추진하는 시책 및 사업을 집약 정리한 계획서를 말하며 각 부서의 업무계획수립을 위한 지침서가 되고 주요업무시행계획 수립과 심사평가를 위한 자료가 된다.

(2) 2000 주요업무계획

2000년도는 『신바람 나는 새 양주 건설』을 위해 군정 기본방향을

○ 참된 봉사행정

○ 고른 복지향상

○ 알찬 지역경제

○ 균형 지역개발

로 설정하고 6개 부문의 중점추진과제별 주요업무계획을 수립하였으며 중점추진과제는 다음과 같다.

○ 군민 제일주의 행정서비스 구현

○ 신진 양주건설의 기반 조성

○ 지역경제 활성화 및 경쟁력 강화

○ 저소득층 생활안정 및 군민 체력 증진

○ 쾌적한 환경과 맑은 물 공급

○ 교육환경 개선과 문화·관광사업 육성

나. 주요업무시행계획

(1) 정 의

주요업무시행계획은 주요업무계획을 기초로 하여 심사평가 대상으로 선정한 시책·사업의 추진상황을 분석·평가할 수 있도록 사업목적, 취지와 당해 연도의 세부사업내용 등을 세부사업별, 추진일정별로 작성한 종합적인 시행계획이다.

(2) 2000 주요업무시행계획

2000년 주요업무시행계획은 6개 분야 64개 시책·사업을 선정하여 작성하였으며, 군민을 위해 지속적으로 추진이 필요한 시책 및 사업, 추진과정의 관리와 문제해결이 지속적으로 강구되어야 할 사업, 이월 또는 계속비 사업 등 추진과정에 대한 평가와 지속적인 관리가 필요하다고 인정되는 시책·사업을 대상으로 하였다. 분야별 내역은 다음과 같다.

〈분야별 내역〉

분 야 별	사 업 량			총사업비 (백만원)	2000사업비 (백만원)
	계	예 산	비예산		
계	**64**	**54**	**2**	**935,161**	**402,241**
군민제일주의 행정서비스 구현	6	5	1	1,109	1,109
선진 양주건설의 기반조성	23	22	1	156,910	37,496
지역경제활성화 및 살기좋은 농촌건설	13	13	-	405,772	293,694
군민복지 증진	5	5	-	18,327	17,926
쾌적한 환경조성 및 맑은 물 공급	13	13	-	345,003	47,965
교육환경 개선 및 문화관광산업 육성	4	4	-	18,040	4,054

다. 심사평가

(1) 정 의

주요업무심사평가는 주요업무의 추진상황 및 집행성과를 분기별로 분석·평가하고 그 결과를 추진과정에 반영하는 것을 말하며, 시책·사업의 효율성을 높이고 예산 등 자원의 효율적 이용과 사업추진에 대한 책임성 확보 등을 목적으로 한다

(2) 2000 심사평가 결과

64개 시책·사업을 분기별로 심사평가하여 부진사업에 대하여 대책 강구 및 조치하여 최종적으로 35건을 완료하였고 23건이 정상 추진되었으며 6건이 부진하게 추진되었다. 분야별 평가결과는 다음과 같다.

〈분야별 평가결과〉

분 야 별	계	완 료	정 상	부 진	비 고
계	**64**	**35**	**23**	**6**	
군민제일주의 행정서비스 구현	6	6	-	-	
선진 양주건설의 기반조성	23	10	10	3	
지역경제활성화 및 살기좋은 농촌건설	13	10	2	1	
군민복진 증진	5	4	1	-	
쾌적한 환경조성 및 맑은 물 공급	13	4	8	1	
교육환경 개선 및 문화관광산업 육성	4	1	3	-	

2. 행정협의회 운영

가. 개 요

연접된 지방자치단체간의 밀접한 관련이 있고 공통적인 사업에 대하여 권역별 행정협의회를 구성하여 정기 및 수시로 협의회를 개최 해결하고 있으며 의정부권행정협의회와 동두천권행정협의회를 운영하고 있다.

○ 의정부권행정협의회 : 양주, 의정부, 고양, 구리, 남양주, 포천, 가평 등 7개 시·군

○ 동두천권행정협의회 : 양주, 동두천, 파주, 포천, 연천 등 5개 시·군

나. 2000년 행정협의회 운영 결과

의정부권행정협의회는 수해 등의 이유로 한번도 개최되지 않았으며, 동두천권행정협의회는 2회 개최하여 7건의 안건을 협의 처리하였음.

3. 종합관찰제 운영

가. 개 요

전 공무원이 출장시 관찰보고, 리장회의시 건의사항, 일반주민들의 신고 등 여러 방면에서 주민불편사항을 관찰 신속하게 처리하여 군민 편의를 증진시키고 관공서에 대한 신뢰도를 향상시킴

나. 2000년 종합관찰제 운영 실적

구분 \ 시설별	계	도로 교량 분야	교통 안전 시설	제방 축대 위험 시설	가로등·보안등	공원 편의 시설	상수도	하수도	노점상·적치물	청소 환경 분야	기타
계	**1,678**	**185**	**276**	**22**	**53**	**52**	**23**	**42**	**55**	**496**	**473**
완 료	1,645	169	276	20	52	51	23	31	55	496	471
추 진 중	10	5	-	2	-	1	-	1	-	-	1
불가처리	1	-	-	-	-	-	-	-	-	-	-
타기관이송	22	-	-	-	1	-	-	9	-	-	1

4. 공무원지정제안제도 운영

가. 개 요

양주군 공무원의 창의적인 의견과 고안(考案)을 장려 개발하여 이를 군정시책에 반영함으로써 행정의 능률화와 예산절감 등 군정발전을 도모하고, 조직 내 연구하는 분위기를 조성하여 창의적인 공무원상을 정립함은 물론, 창안 채택자에게는 시상 및 인사상 우대하여 공무원의 업무에 대한 적극적인 개발의욕을 고취시키고 사기를 앙양시키고 있으며 채택된 창안은 해당 실과소에 통보하여 자체실정에 맞게 계획을 수립 추진하고 있다.

나. 2000년 공무원제안제도 운영 실적

접수건수	채택건수	시상내역				비고
		계	특별상	우수상	우량상	
71	4	4	-	-	4	

5. 행정규제 정비

가. 개 요

국가 또는 지방자치단체가 특정한 행정목적을 실현하기 위해서 국민의 권리를 과다하게 제한하거나 의무를 부과하는 불합리한 법령 및 조례·규칙과 법령에 근거 없이 주민의 권리를 제한하거나 의무를 부과하는 행정규제의 폐지 또는 완화 등으로 주민의 권리를 신장하고 투명하고 신뢰받는 행정을 실현함.

나. 2000년 행정규제 정비 실적

행정규제신고센터를 설치 운영하고 총 445건의 규제를 발굴 심의하여 348건을 정비대상으로 확정 348건을 정비하였으며 또한, 경기도 1회, 자체 3회 등 규제개혁 이행실태 점검을 실시 개정된 내용을 확행되도록 지도하여 규제개혁을 주민이 체감할 수 있도록 하였다.

〈규제사무 등록 현황〉

계	조 례				규 칙				고시 등			
	소계	폐지	완화	존치	소계	폐지	완화	존치	소계	폐지	완화	존치
445	**236**	127	20	89	**188**	175	8	5	**21**	15	3	3

〈행정규제 정비실적〉

구 분	계	조 례			규 칙			고시 등		
		소계	폐지	완화	소계	폐지	완화	소계	폐지	완화
정비대상	**348**	**147**	123	20	**183**	175	8	**18**	15	3
정비실적	**348**	**147**	127	17	**183**	175	8	**18**	15	3

6. 송무행정

가. 개 요

쟁송사건은 법 작용의 성질에 따라 행정심판, 행정소송, 민사소송으로 나눈다.

첫째, 행정심판은 행정청의 위법·부당한 처분, 그 밖의 공권력의 행사·불행사 등으로 인하여 권리와 이익을 침해 당한자가 그 구제를 위하여 행정청에 시정을 요구하고 행정청에서 이를 약식쟁송으로 국민의 권리와 이익을 구제하는 한편, 행정작용의 적법성 및 합목적성을 행정권 스스로 보장하려고 하는 행정의 자기통제 또는 행정감독제도라고 할 수 있다.

둘째, 행정소송은 행정청의 위법한 처분 그밖의 공권력의 행사·불행사 등으로 인한 국민의 권리 또는 이익의 침해를 규제하고 공법상의 권리관계 또는 법적용에 관한 다툼을 적정하게 해결함을 목적으로 법원에 제기하는 쟁송절차이다.

셋째, 민사소송은 우리군이 사인과 대등한 입장에서 상호 이익의 충돌을 국가의 재판권에 의하여 법률상 또는 강제적으로 해결·조정하는 쟁송절차이다.

나. 2000 송무처리 현황

○ 행정심판

접 수	심 판 결 과					계류중	비 고
	소 계	인 용	기 각	각 하	취 하		
6	6	1	4	-	1	-	

○ 행정 및 민사소송

접 수	판 결 결 과				계류중	비 고
	소 계	승 소	패 소	취 하		
20	15	7	-	8	5	

7. 자치법규업무

가. 개 요

현 행정여건과 부합되지 않는 구 시대적인 자치법규 및 훈령·예규를 정비하여 행정수행의 안정성 확보 및 주민에 대한 행정서비스 질 개선을 도모한다.

나. 2000년 추진현황

〈자치법규 보유 및 정비실적〉

구 분	'99년말	2000년 정비 현황				2000년말
		계	제 정	개 정	폐 지	
계	**282**	98	21	74	3	**300**
조 례	**138**	45	9	35	1	**146**
규 칙	**74**	32	6	25	1	**79**
훈 령	**49**	18	5	12	1	**53**
예 규	**21**	3	1	2	-	**22**

다. 조례규칙심의위원회 운영

개최회수	심 의 건 수				심 의 결 과			
	계	조례	규칙	기타	원안가결	수정가결	심의보류	부 결
25	88	46	32	10	79	5	4	-

8. 군정홍보

가. 기본방향

본격적인 지방자치시대를 맞아 일방적으로 군민을 이끌던 시대는 지나갔으며 군정에 대한 주민 여론이 중요한 역할을 함으로써 홍보의 중요성이 날로 강조되고 있다.

이에 군정성과, 주요시책 및 지역개발사업 추진현황을 군민들에게 널리 알려 자긍심을 고취시킴은 물론, 군민들의 욕구와 의견을 수렴, 군정에 반영되도록 최선을 다하였다.

나. 2000년 군정홍보

(1) 언론을 통한 홍보

양주신문 등 26개 지방지, 중앙지 등을 통하여 우리군의 군정성과 및 발전상 등을 널리 알리는 한편, 출입기자들과의 정기적인 간담회 등을 개최하여 올바르게 홍보될 수 있도록 힘썼다.

(2) 군보 및 까치소식 발행

군보를 50회에 걸쳐 매회 100부씩 발행하여 입법예고 및 공고·고시 등을 275건을 게시 배부하여 군민의 알권리를 충족시켜주었으며 또한, 주민에게 꼭

필요한 다양한 정보를 담은 "까치소식"을 발행, 반상회 때 및 다중이용장소에 비치 배포하였다.

(3) 영상매체를 통한 홍보

주요시책 및 사업 추진상황과 문화유적지 탐방, 군민들이 알아야 할 공지사항, 유망중소기업소개 등을 VTR 테잎에 담은 "양주군 소식"을 매월 1회 제작 유선방송과 군청 및 읍·면의 민원인을 대상으로 1일 1회 이상 방영하였으며, 유선방송사와 협의하여 군정소식 및 주요시책을 녹화방송시 자막으로 홍보하였다.

〈유선방송사 현황〉

구 분	소 재 지	대표자	전화번호	가입자수
계	**4개소**			**19,000**
(주)양주종합유선 (회천·양주지역)	회천읍 덕계리 455-7	고재율	863-2029	9,500
(주)양주종합유선 (은현지역)	은현면 봉암리 184-8	박장수	863-5226	2,000
(주)양주종합유선 (광적·남·백석지역)	백석면 방성리 176-3	김희기	879-4255	5,000
(주)양주종합유선 (장흥지역)	장흥면 부곡리 59	오병길	826-3891	2,500

9. 지방재정 투·융자심사

가. 의 의

지방재정의 계획적, 효율적 운영을 기하고 각종 투자사업에 대한 무분별한 중복과 과잉투자를 방지하기 위한 제도로서 이러한 투자심사는 군에서 시행하는 주요투자사업에 대하여 사전심사 및 심의를 통해 투자효과의 극대화와 재원을 효율적으로 배분하고 재정의 건전화를 기하기 위한 것이다.

나. 근 거

○ 지방재정법 제30조 ③, ④
○ 지방재정법 시행령 제30조 ②~⑤
○ 지방재정투·융자사업심사규칙
○ 경기도지방재정투·융자사업심사규정

다. 투자심사제도의 운영

(1) 심사대상사업

○ 자체심사
• 총 사업비 10억~30억원 미만의 신규사업
○ 의뢰심사
• 도 심 사 : 총 사업비 30억~200억원 미만의 신규사업
• 중앙심사 : 총 사업비 200억원 이상의 신규사업

(2) 심사시기

○ 상반기 : 자체심사 2.1~2.15, 의뢰심사 2월말까지
○ 하반기 : 자체심사 7.1~7.15, 의뢰심사 7월말까지

(3) 심사제도

○ 심사 기구명 : 투자심사위원회(군정조정위원회 대행)

- 위원장 : 부군수
- 위 원 : 실과소장 17인

(기획감사실장, 총무과장, 생활민원과장, 허가과장, 세무과장, 회계과장, 사회복지과장, 환경보호과장, 청소과장, 농림축산과장, 지역경제과장, 건설행정과장, 도로교통과장, 도시과장, 주택과장, 보건소장, 농업진흥과장)

○ 심사기준

- 국가 장기계획 및 경제·사회정책과의 부합성
  - 국토 종합 개발계획과 연계성
  - 국가경제 사회발전계획 수립시 동 계획과의 연계성
  - 기타 각 중앙부처가 추진하는 역점시책과의 연계성 등
- 중·장기 지역 계획 및 지방 재정계획과의 연계성
  - 장기발전계획 및 지역단위계획과의 연계성
  - 중기지방재정계획에의 포함 여부
- 소요자금조달 및 원리금 상환능력
  - 국고보조사업 또는 지방양여금 사업 해당여부 및 부담비율의 적정성
  - 지방비 부담(또는 확보) 능력
  - 지방채 발행요건 해당여부 및 원리금 상환능력
- 재무적·경제적 수익성
  - 지방자치단체의 재정에 미치는 내부 및 외부효과
  - 사업시행에 적용할 시공기술, 추진사업의 경제성
  - 사업시행결과 지역경제에 미치는 효과
  - 지방공영개발사업으로 시행하는 사업의 경제적 수익성

• 종합적인 평가 · 분석
- 상급기관의 승인취득, 영향평가 실시 등 사업시행 준비 사전절차 이행여부
- 설계도서 작성, 토지보상금 지급상황 등 사업착수 준비
- 연관 사업인 경우 주된 사업의 추진 또는 진행상황
- 기타 국제수지 및 국내 경기동향 등

○ 심사결과 : 4등급(적정, 조건부 인정, 재검토, 유보)
• 적　　정 : 사업의 타당성이 인정되므로 예산반영 및 정상추진
• 조건부인정 : 사업의 타당성은 인정되나 선행절차 및 재원대책을 강구 후 사업 추진
• 재 검 토 : 사업의 타당성, 중복 투자 여부, 재원 확보, 상환대책 등에 대한 검토 미흡으로 관련사업을 종합적으로 검토하여 차기 심사시 재 상정
• 유　　보 : 사업의 타당성이 없으므로 사업추진 유보

라. 2000년 투자심사 결과 및 2001년 방향

(1) 2000년 투자심사 결과

본격적인 지방자치제 실시에 따라 주민의 욕구가 다양화되어 주민숙원사업, 도시기반시설 확충 등 지출요인은 증가되었으나 한정된 재원을 가지고 사업의 우선 순위를 정하는데 어려움이 있었으며 사업부서의 중 · 장기 사업계획 수립의 미비로 투자심사시기를 일실한 사업이 있어 향후 국 · 도비 지원 및 지방채 발행, 양여금 지원의 연계성이 결여될 우려가 있었다.

2000년 심사결과 재검토 및 유보사업의 경우 상위계획과의 연계성 미비, 선행절차 미흡, 재원확보 불투명, 사업시기 부적정 등의 사유였으며 부분별 투자심사 의뢰건수를 살펴보면 도로교통 8건, 하천 8건, 환경 1건, 산업경제 1건, 문화관광 1건 1건의 순이었다.

(단위:억원)

분야별 \ 구분		계		도로·교통		하천		환경		산업경제		산업경제	
		건수	금액	건수	금액	건수	금액	건수	금액	건수	금액	건수	금액
2000 총 요구사업		19	1,296	8	330	8	332	1	45	1	545	1	44
자체심사	소계	13	414	7	230	5	139	1	45	-	-	-	-
	적정	12	379	6	195	5	139	1	45	-	-	-	-
	조건부인정	1	35	1	35	1	-	-	-	-	-	-	-
	재검토	-	-	-	-	4	1,900	-	-	-	-	-	-
	유보	-	-	-	-	-	-	-	-	-	-	-	-
심사의뢰	소계	6	882	1	100	3	193	-	-	1	545	1	44
	도심사	4	237	-	-	3	193	-	-	-	-	1	44
	중앙심사	2	645	1	100	-	-	-	-	1	545	-	-
	심사결과 적정	1	545	-	-	-	-	-	-	1	545	-	-
	심사결과 조건부인정	4	293	1	100	3	193	-	-	-	-	-	-
	심사결과 재검토	-	-	-	-	-	-	-	-	-	-	-	-
	심사결과 유보	-	-	-	-	-	-	-	-	-	-	-	-
	심사(반려)자	1	44	-	-	-	-	-	-	-	-	1	44

(2) 2001년 투·융자심사 방향

투자사업의 선정 시에는 중기 지방재정 계획의 수립여부, 지방채 발행 승인, 특별교부세, 지방양여금 지원과 연계하여 운영하되 투자의 효율을 극대화하는 사업을 중점 사업으로 추진하여 적은 예산으로 많은 효과를 거두고 상·하수도 등 주민의 불편사항, 교통소통 대책사업, 환경개선 사업에 우선 투자하여 재정수요와 재정지출의 효율성을 극대화하는 방향으로 운영해 나갈 계획이다. 그리고 재정난 완화를 위한 경영사업 및 민자유치사업 발굴 추진 등에 역점을 두고 기술적, 경제적, 재정적 타당성을 분석해 나갈 방침이다.

10. 예산운용

가. 재정운용 방향

2001년도 우리군의 재정여건은 2000년도 예산보다 지방세가 10.9% 증가한 반면, 세외수입이 22.9% 감소하였고, 일반회계는 지방세가 10.9% 증가하고, 특별회계는 보조금이 61.2%, 지방채가 120.4% 증가하여 전체 예산규모는 3.8% 증가하였으며, 재정자립도는 지난해 45.5%에서 0.7% 감소한 44.8%이다.

지방화시대를 맞아 주민의 욕구는 날로 증가하는데 비하여 군(郡) 재정은 열악하여 그 기대에 못 미치므로 재정운용에 많은 어려움을 겪고 있는 실정이다.

이러한 재정적 어려움 속에서도 2000년도에는 일반수용비를 10% 절감 등 불요불급한 낭비요인을 과감하게 제거하여 효율적으로 재정운용을 하였으며, 2001년도에는 합리적이고 계획적인 각종 수수료·사용료의 현실화, 체납세 일소 및 신 세원 발굴, 탈루세원의 포착, 경영수익사업의 개발 등 다각적인 재원 확보 방안을 강구해 나갈 계획이며 서민생활의 안정을 위한 복지사업 및 주민숙원사업, 지역개발사업에 우선 투자하는 한편, 문화 및 체육 분야에도 지원을 점진적으로 늘려나갈 계획이다.

나. 예산총괄

2001년도 총예산 규모는 159,194백만원으로서 2000년도 당초예산 대비 18.2% 증가하였으나, '99 수해복구사업 추가지원 국·도비가 2000년도 추경에 반영되어 증가된 최종예산 188,700백만원 보다는 15.6%가 감소하였으며 이중 일반회계는 81,336백만원으로 51.1%를, 특별회계는 77,858백만원으로 48.9%를 차지하고 있다.

〈2001년도 예산규모〉

(단위:백만원)

구 분	2001년	2000년		증 감			
		당 초	최 종	당 초		최 종	
				예산액	비율(%)	예산액	비율(%)
계	**159,194**	**153,337**	**188,700**	**5,857**	**3.8**	**△29,506**	**△15.6**
일반회계	**81,336**	84,701	118,508	△3,365	△4.0	△37,172	△31.4
특별회계	**77,858**	68,636	70,192	9,222	13.4	7,666	10.9

다. 일반회계

(1) 세 입

2001년도 일반회계 예산총액은 2000년도 최종예산 118,508백만원에 비하여 3,365백만원이 감소된 81,336백만원으로 4.0%가 감소되었는데, 군청사 신축이전에 따른 재산매각수입등 세외수입의 감소와 군청사 신축 및 하천개보수사업으로 인한 도비 보조금 감소가 주원인이다.

자체수입인 지방세와 세외수입은 36,400백만원으로 재정자립도는 44.8%를 나타내고 있으며 자체수입을 제외한 나머지 세입은 국고 및 도비보조금과 지방교부세, 지방양여금 재정보전금에 의존하고 있다.

〈세 입 총 괄〉

(단위:백만원)

구 분	2001년	2000년		증 감			
		당 초	최 종	당 초		최 종	
				예산액	비율(%)	예산액	비율(%)
계	**81,336**	**84,701**	**118,508**	**△3,365**	**△4.0**	**△37,172**	**△31.4**
지 방 세	25,593	23,078	24,352	2,515	10.9	1,241	5.1
세 외 수 입	10,807	18,044	17,307	△7,237	△40.1	△6,500	△37.6
지방교부세	15,074	13,834	17,930	1,240	9.0	△2,856	△15.9
지방양여금	5,084	5,464	5,475	△380	△7.0	△391	△7.1
조정교부금	7,668	-	6,647	7,668	-	1,021	15.4
보 조 금	17,110	24,081	46,597	△6,971	△28.9	△29,487	△63.3
지 방 채	-	200	200	-200	△100.0	△200	△100.0

(2) 세 출

일반회계의 성질별 내역을 살펴보면, 이전경상비와 자본적 지출이 48,088백만원으로 59.1%의 큰 비중을 차지하고 있으며, 기능별로는 일반행정 27,680백만원, 경제개발 19,854백만원, 사회개발 29,722백만원으로 전체 예산의 95.0%를 차지하고 있다.

〈세출 성질별 내역〉

(단위:백만원)

구 분	2001년	2000년		증 감			
		당 초	최 종	당 초		최 종	
				예산액	비율(%)	예산액	비율(%)
계	**81,336**	**84,701**	**118,508**	**△3,365**	**△4.0**	**△37,172**	**△31.4**
인 건 비	13,163	12,193	13,031	970	8.0	132	1.0
물 건 비	13,563	12,063	13,229	1,500	12.4	334	2.5
이 전 경 비	16,208	16,316	17,638	△108	△0.7	△1,430	△8.1
자 본 지 출	31,880	40,411	71,023	△8,531	△21.1	△39,143	△55.1
융자 및 출자	-	-	-	-	-	-	-
보 전 재 원	750	390	390	360	92.3	360	92.3
내 부 거 래	3,507	2,257	2,379	1,250	55.4	1,128	47.4
기 타	3,507	1,071	818	1,194	111.5	1,447	176.9
(예 비 비)	(2,265)	(1,071)	(183)	(1,194)	(111.5)	(2,082)	(1,138.7)

〈세출기능별 내역〉

(단위:백만원)

구 분	2001년	2000년		증 감			
		당 초	최 종	당 초		최 종	
				예산액	비율(%)	예산액	비율(%)
계	**81,336**	**84,701**	**118,508**	**△3,365**	**△4.0**	**△37,172**	**△31.4**
일 반 행 정	27,680	32,171	38,182	△4,491	△13.9	△10,502	△27.5
사 회 개 발	29,722	23,229	28,295	6,493	27.9	1,427	5.0
경 제 개 발	19,854	27,146	49,877	△7,292	△26.9	△30,023	△60.2
민 방 위 비	471	255	494	216	84.7	△23	△4.7
지원및기타경비	3,609	1,900	1,660	1,709	89.9	1,949	117.4

라. 특별회계

상수도사업특별회계 23,565백만원, 주택사업특별회계 1,414백만원, 주차장사업특별회계 119백만원, 의료보호기금특별회계 3,191백만원, 주민소득지원및생활안정기금특별회계가 785백만원, 경영수익사업투자기금사업특별회계 975백만원, 토지구획정리사업특별회계 4,119백만원, 공영개발사업특별회계가 20,900백만원, 하수도사업특별회계가 22,790백만원으로 2000년 당초예산 9,222백만원에 비하여 13.4%가 증가하였다.

〈예 산 규 모〉

(단위:백만원)

구 분	2001년	2000년		증 감			
		당 초	최 종	당 초		최 종	
				예산액	비율(%)	예산액	비율(%)
계	77,858	68,636	70,192	9,222	13.4	7,666	10.9
상수도사업	23,565	18,504	23,324	5,061	27.4	241	1.0
주택사업	1,414	308	447	1,106	359.1	1,967	216.3
주차장	119	96	141	23	23.9	△22	△15.6
의료보호기금운영	3,191	2,025	3,267	1,160	57.0	△76	△2.3
주민소득지원및 생활안정자금	785	852	908	△67	△7.9	△123	△13.5
경영수익사업	975	3,116	3,143	△2,141	△68.7	△2,168	△69.0
토지구획정리사업	4,119	7,347	8,493	△3,228	△43.9	4,374	△51.5
공영개발사업특별회계	20,900	20,625	14,166	275	1.3	6,740	47.6
하수도사업특별회계	22,790	15,763	16,303	7,027	44.6	6,487	39.8

11. 감사행정

가. 감사활동 방향

자치행정의 조속한 정착과 주민복지 증진을 위하여 공직기강 확립과 부정·비리 척결을 위한 예방·지도감사 및 감찰활동과 무사안일, 부조리 사전예방, 행정의 공명성 확보, 주민생활 불편 해소에 역점을 두어 감사활동을 추진하였다.

나. 자체감사

(1) 종합감사

읍·면 및 사업소에 대하여 2년 주기로 실시하는 감사로 '2000년도에는 남면 외 5개 면 및 사업소에 대하여 7명의 감사반원이 기관당 5일씩 회계분야와 민원처리, 생활보호대상자 관리 등 민생분야 감사를 실시한 결과 총 167건을 지적하여 경미한 131건은 시정·주의 조치하고 재정상 잘못 집행한 36건 119,808천원에

대하여는 추징 및 회수 조치하였으며 또한 관련공무원 24명에 대하여는 훈계 등 신분상 조치를 취하였으나 우수공무원 3명에 대하여는 표창을 실시 징계와 표창을 병행하여 일하는 분위기를 조성하였다.

(2) 민원사무 처리실태 감사

군민편의 위주의 참 봉사 행정 구현을 위하여 반려·불허가 등 부작위 민원의 처리실태 적정여부, 민원처리 기간 및 절차 준수 여부, 민원인 불편사례 등 민원처리 실태에 대하여 1회 감사를 실시한 결과 총 20건을 지적하여 21건에 대하여는 시정·주의 조치하고 8명에 대하여는 신분상 조치함으로써 민원불편 해소에 노력하였다.

(3) 기강감사

소극적인 근무자세와 무책임·무사안일의 근무행태 척결과 책임봉사 행정을 구현 등 엄정한 공직기강 확립을 위하여 설 연휴, 연말연시 등 취약시기별로 복무점검을 수시로 실시하여 총 23건을 지적하여 4건에 대하여는 시정·주의 등 행정조치하고 19명에 대하여는 신분상 조치하여 공직기강 확립에 기여하였다

다. 상급기관 감사·조사 수감

행정자치부 등 상급기관으로부터 총 11회에 걸쳐 감사 및 조사를 받았으며 총 14건에 대하여 지적 당하였으며 이중 12건에 대하여는 시정 및 주의 등 행정조치, 2에 대하여는 82,309천원을 회수 및 추징 조치, 그리고 14명에 대하여는 신분상 문책을 받았다.

라. 건설기술공사 설계 사전 심사제도 운영

설계 도급액 5천만원이상의 각종 공사설계도서 사전심사 결과 총 개최횟수 50회(분야별 : 토목공사 45회, 건축허가 5회)에 걸쳐 정상 22건 설계 감액조치 19

건 838,022천원, 설계증액조치 9건 495,672천원을 감액조치하는 등 설계 공사의 투명성과 행정의 신뢰성을 계고하고 부실공사를 사전에 예방하였다.

마. 정기감사 사전예고제 운영

군민들에게 자체감사일정을 사전예고하고 부당한 행정행위 및 주민불편사항을 신고받아 감사기간중 집중감사를 실시하여 현지 시정조치 등 각종 민원 부조리를 척결함은 물론 집단민원 발생의 사전예방과 공무원의 직무능력 향상을 위해 자체감사 개시 1개월전에 인터넷, 지역신문, 유선방송, 읍·면게시판 등에 총 6회에 걸쳐 홍보하는 등 주민불편 사항에 최선을 다하였다.

제2절 총 무 행 정

1. 조직개편 및 인사관리

가. 조직개편

(1) 기본방향

중앙정부조직개편에 따른 지방조직개편지침에 의거 제2단계 2차년도 조직개편을 추진하며, 1,2단계 구조조정과정에서 나타난 문제점을 보완하는 등 합리적인 구조기능조정에 중점을 두고 경쟁과 자율을 해치는 관리·규제관련 기능과 인력을 축소, 기능쇠퇴분야를 과감하게 정비하고 행정수요증가 부분은 보강하는 기본방향을 정하고 조직개편을 추진하고 있다.

(2) 인력현황

2000년말 기준으로 공무원의 현황을 분석해 보면 공무원 현원은 524명으로 공무원 1명이 군민 229명을 상대로 일한 셈이다.(2000년 12월 31일 현재 양주군 인구 120,293), 부서별 인력 현황을 보면 군청 268명(51.1%), 보건소 44명(8.4%), 읍·면사무소 110명(21.0%), 의회 10명(1.9%), 지도소 37(7.1%), 사업소 55명(10.5%)이 배치되어 있다.

〈연도별 공무원 증가 현황〉

(단위:명)

연 도 별	1994년	1995년	1996년	1997년	1998년	1999년	2000년
인 원	589	592	618	627	572	536	524

〈연도별 공무원 퇴직 현황〉

(단위:명)

연 도 별	1994년	1995년	1996년	1997년	1998년	1999년	2000년
현 원	582	578	601	615	572	536	524
퇴직인원	16	18	17	18	45	46	27
퇴직율(%)	2.7	3.1	2.8	2.9	7.9	8.5	5.1

(3) 2000 추진성과

○ 기 구

(단위 : 명)

구 분	본 청		직속기관		사 업 소		읍·면	
	실과장	담 당	실과장	담 당	실과장	담 당	실과장	담 당
1999년	13	54	4	10	2	9	9	25
2000년	15	60	4	9	2	7	9	24
증 감	2	6	-	△1	-	△2	-	△1

○ 인 원(정원별)

구 분	계	정무직	일반직	지도직	별정직	기능직
1999년	536	1	397	34	14	90
2000년	524	1	399	33	12	79
증 감	△12	-	2	△1	△2	△11

나. 인사관리

(1) 기본방향

보직관리의 적정과 직원자질향상 및 사기앙양을 도모하여 조직을 활성화함으로써 업무능력을 향상시키고, 권위주의 행정탈피와 행정의 생산성을 향상시킴은 물론 새롭게 대두되는 행정 수요와 조직개편으로 인한 어려운 상황에 효과적으로 대처할 수 있도록 하였다. 승진 및 전보대상 선정에 있어서 인사위원회 심사를 통한 인사의 공정성과 신뢰성 제고에 노력하였고, 각종 직무교육과 위탁교육을 실시하여 공무원 자질향상을 위하여 도모하였다.

(2) 임용 및 전보

(가) 신규임용 및 퇴직

계속되는 구조조정에 따라 신규임용은 줄었으며 명예퇴직 증가 현상이 지속되었다.

구 분	계	일반직	별정직	기능직	고용직	전문직	지도직	비 고
신규임용 및 전입	28	26	-	-	-	-	2	
퇴 직 (전 출)	35	28	-	5	-	-	2	

(3) 승진 · 전보

공정한 승진심사를 위하여 인사위원회 심의를 거쳐 승진후보자 서열명부상 순위, 경력평정 점수, 직무수행 능력 등을 종합적으로 고려한 공정한 인사원칙에 의하여 모두 233명이 승진 및 전보되었다.

이러한 공정한 인사는 공무원들의 근무의욕 고취와 사기앙양에 크게 기여하였으며 또한, 동일부서 장기 근무자 및 격무부서 근무자에 대하여 조직의 침체방지 및 직원 개개인의 적성과 소질을 감안하여 정기적으로 순환보직을 실시하여 조직의 안정화 · 활성화에 기여하였다.

2. 공무원 자질 향상

가. 개 요

지방화시대를 맞이하여 날로 급증하는 주민의 욕구에 능동적으로 대처하고 정보화시대에 걸맞는 공무원들의 전산 마인드 제고로 주민에 대한 양질의 행정 서비스를 제공하고자 한다.

나. 2000 추진실적

○ 직무교육분야

계	기본 및 공통 전문직무교육	선택전문 직무교육	기타직무 교 육	위탁직무 교 육	예산집행
204명	65명	136명	3명	-	82,845천원

○ 사무자동화 전산교육

횟수	인원	기 간	장 소	내 용	비고
30	180	년 중	군청전산교육장	행정전산망, 사무자동화	
21	38	〃	공무원교육원 정부전산정보관리소 자치정보화지원재단	사무자동화, 전문과정	

○ 워드프로세서 자격증 취득 현황

- 계 : 103명
- 1급 : 3명
- 2급 : 41명
- 3급 : 59명

다. 향후 추진계획

○ 공무원 전문교육훈련기관 및 민간교육기관 외에 기술직 공무원들의 민간 기술교육학원 위탁과 대학 및 대학원에서 개설하는 직무관련 교육과정에도 위탁교육을 실시하고

○ 자체 전산교육을 확대하고 사설 전산교육학원과의 직원 위탁교육 실시하여 급변하는 시대에 적극 대처하고 정보화시대에 부응토록 공무원 자질 향상

3. 읍·면 행정

가. 행정구역

양주군은 동쪽으로 칠봉산을 경계로 포천군과 접하고 서쪽으로는 고양·파주, 남쪽으로는 의정부·서울, 북쪽으로는 동두천·연천과 접하고 있다. 1945년 12월 2일 법령 제21호로 지방행정제도가 실시됨에 따라 1읍 15면 설치이래 13차례의 조정을 거쳐 2000년 12월 31일 현재 구역은 2읍 5면 309.77㎢에 달하고 있다.

〈행정구역 변혁 내역〉

년월일	변 혁 내 역
1946. 2. 5	○ 파주군 남면이 편입되어 1읍 16개면이 됨.
1963. 1. 1	○ 법률 제1177호(1962.11.21 공포)로 이담면이 동두천읍으로 승격(2읍 15면)
1963. 1. 1	○ 법률 제1177호(1962.11.21 공포)로 의정부읍이 시로 승격하여 양주군에서 분리됨. (1읍 15면)
1963. 1. 1	○ 법률 제1176호(1962.11.21 공포)로 화도면의 3개리와 진접면의 1개리, 그리고 가평군 외서면의 3개리를 합쳐 수동면을 신설함(1읍 16면)
1963. 1. 1	○ 법률 제1172호(1962.11.21 공포)로 노해면의 9개리와 구리면의 5개리가 서울특별시에 편입되어 1읍 15개면이 됨.
1973. 7. 1	○ 대통령령 제6543호(1973. 3.13 공포)로 포천군 포천면 탑동리가 동두천읍에 편입됨.
1973. 7. 1	○ 대통령령 제6543호(1973. 3.12 공포)로 구리면이 읍으로 승격하여 2읍 14면이 됨.
1979. 5. 1	○ 대통령령 제9409호(1979. 4. 7 공포)로 미금면이 읍으로 승격(3읍 13면)
1980. 4. 1	○ 법률 제3169호(1979.12.28 공포)로 구리읍, 미금읍, 진접읍, 진건면, 화도면, 수동면, 와부면과 별내면 일부가 남양주군으로 신설 분군되어 1읍 7면이 됨.
1981. 7. 1	○ 법률 제3245호(1981. 4.13 공포)로 동두천읍이 시로 승격·분리되어 7면이 됨.
1983. 2.15	○ 대통령령 제11027호(1983. 1.10 공포)로 은현면 상패 5개리가 동두천시로, 백석면 기산, 영장리가 파주군으로 이속됨.
1985.10. 1	○ 대통령령 제11772호(1985. 9.26 공포)로 회천면이 회천읍으로 승격하여 1읍 6면이 됨
1987. 1. 1	○ 대통령령 제12007호(1986.12.23 공포)에 의거 파주군 광탄면 기산리 일부가 양주군으로 편입
2000.10. 1	○ 조례 제1761호(2000.10. 1공포)에 의거 주내면이 양주읍으로 승격하여 2읍 5면이 됨
2000.12.31	○ 현재의 관할구역은 2읍 5면이다

나. 리·반 조정

(1) 개 요

읍·면행정의 원활한 수행을 위하여 수차례 리·반을 조정하여 2000년 12월 31일 현재 144개리 809반으로 조직되어 있으며 조정기준은 반은 20~30가구(다만, 50가구를 초과하지 않는 단위 내에서 조정할 수 있음)로 구성한다.

〈통·반 조정현황〉

읍·면별	법정리	행정리	반
계	**54**	**144**	**809**
회천읍	8	42	234
양주읍	9	24	147
은현면	6	12	73
남면	10	20	89
광적면	7	15	86
백석면	7	20	121
장흥면	7	11	59

(2) 반상회 운영

반상회가 처음 시작된 1976년 당시에는 주민의 자율적인 참석이 다소 저조하여 매월 말일, 매월 25일 등 고정적으로 정해놓고 강제성을 띠었으나 '96년도 부터 반상회가 정착되면서부터는 자율적인 참석분위기가 조성되어 날짜나 시간을 정하지 않고 자율적으로 운영하고 있다.

(3) 반상회보 발행

그간 "양주소식"을 반상회보로 활용, 생활정보지로서의 면모를 일신하여 반상회 활성화에 기여해 오고 있었으나 지난 '95년 11월부터는 군민의 공감대 형성 및 주민생활에 유익하고 다양한 지역단위 행사, 군정시책, 미담수범사례, 주민홍보 및 건의사항 등의 소재를 공모·게재하여 주민들에게 다양한 정보를 제공하고 있

다. 지역을 상징하거나 특별한 의미가 부여된 반상회보의 명칭을 "양주소식"에서 "까치소식"으로 변경하여 지역주민의 친근감을 제고하고 있다.

※ 까치는 우리군의 郡鳥인 동시에 행운과 반가운 소식을 가져오는 것을 상징하는 새로서 전 군민의 화합과 안정속에서 활기찬 번영을 위해 약진하자는 의미 내포.

(4) 향후 추진계획

앞으로는 『이웃과 함께하는 반상회 운영』에 중점을 두고 주민화합과 기초여론을 수렴하는 대화의 광장으로 육성 발전시켜 나갈 것이며 자율적인 운영을 통해 지역(이웃)간의 자연스러운 대화의 장 마련에 주력해 나갈 계획이다.

4. 인구조사

가. 인구변화

(1) 인구성장 추세

조선시대의 양주군은 지금의 양주군만이 아니라 경기도 동두천시, 남양주시, 구리시, 의정부시, 서울시 노원구, 중랑구 전부와 경기도 연천군, 포천군, 고양시, 서울시 도봉구, 성동구, 은평구, 송파구 일부를 포괄하는 웅군 이었으나 1945년 이후 군세가 팽창하고 인접해있는 서울시가 확장됨에 따라 1963.1.1 의정부읍이 시로 승격 분리되었고, 1980.4.1 남양주군이 신설, 분리되었으며 현재와 같이 1읍 6면으로 윤곽이 잡힌것은 1981.7.1 동두천읍을 시로 승격시키고 난 후였다. 1961년말 255,361명에 달하던 인구가 행정구역이 분리되는 상황속에서 1981년에는 76,636명으로 감소되었으나 교통이 편리한 국도 3호선(평화로)주변의 발달로 회천읍과 양주읍의 인구가 증가되었고 백석면이 주거지역으로 개발됨에 따라 인구가 급증할 것으로 예상된다.

〈인구성장 추세〉

연도별	인 구 (명)			세대수	증가율 (%)	인구밀도 (명/㎢)	비 고
	계	남	여				
1963년	194,704	97,044	97,660	35,000	△23.7	217	
1965년	210,470	103,971	106,499	35,641	8.0	226	
1970년	248,839	123,897	124,942	48,602	10.2	278	
1973년	258,315	129,102	129,213	49,585	3.8	282	
1975년	278,183	139,214	138,969	57,468	7.7	304	
1979년	131,245	63,532	67,713	26,394	△52.8	317.7	
1980년	133,963	65,918	68,045	29,158	2.0	324	
1981년	76,636	38,551	38,085	16,215	△42.8	235	
1985년	74,365	37,693	36,672	17,174	1.2	251.7	
1990년	84,678	44,184	40,494	21,839	△5.6	209.7	
1991년	84,244	43,422	40,822	23,703	△0.5	277.6	
1992년	88,559	45,742	42,817	26,290	5.1	291.8	
1993년	91,004	47,296	43,708	27,652	2.8	300	
1994년	91,770	47,864	43,906	28,355	0.8	302.3	
1995년	94,992	49,653	45,339	29,946	3.5	306.5	
1996년	98,159	51,461	46,698	31,741	3.3	316.8	
1997년	102,967	53,961	49,006	34,012	4.9	332.2	
1998년	103,741	54,522	49,219	32,678	0.8	334.8	
1999년	110,783	58,249	52,534	35,179	6.8	357.6	
2000년	**120,293**	**63,329**	**56,964**	**38,467**	**8.6**	**387.9**	

※ 주) 주민등록 인구통계 보고서 (2000.12. 31 현재)

(2) 세대수 변화

1991년부터 상주인구조사 대신 조사되고 있는 '92년 주민등록인구 통계조사 결과 세대수는 26,290으로 1984년과 대비해 볼 때 61%가 증가되어 같은 기간 중 인구증가율 (20.5%)에 비하면 현저한 차이를 나타내고 있으며, 또한 세대당 가족수도 출산율의 감소, 핵가족화 등의 이유로 점차적으로 감소하고 있음을 알 수 있다.

〈세대수 변화 추세〉

연도별	세 대 수	세대 증가율(%)	세대당 가족수
1986년	18,206	6.0	4.3
1987년	19,378	6.4	4.18
1988년	20,953	8.1	4.2
1989년	21,748	3.8	4.12
1990년	21,839	0.4	3.9
1991년	23,707	8.6	3.6
1992년	26,290	10.9	3.4
1993년	27,652	5.2	3.3
1994년	28,355	2.5	3.2
1995년	29,946	5.6	3.2
1996년	31,741	6.0	3.1
1997년	34,012	7.2	3.0
1998년	32,678	△0.4	3.2
1999년	35,179	7.6	3.1
2000년	**38,467**	**9.3**	**3.1**

※ 주) 주민등록인구통계 보고서 (2000.12.31 현재)

(3) 읍·면별 인구

1986년 양주군의 인구는 77,608명으로 회천읍 23,328명 (30.1%), 양주읍 12,160명 (15.7%)을 제외하고는 고른 분포를 보이고 있었으나 교통이 편리한 평화로 주변의 택지개발이 급속히 이루어져 회천읍의 경우 2000년 현재 42,099명으로 86년 대비 80.5%의 인구증가율을 보이고 있으며 양주읍, 백석면 APT 건축 및 입주에 따라 인구가 각 59.0%, 163.1% 급증하고 있다.

〈읍·면별 인구변화〉

읍면별 / 연도별	계	회천읍	양주읍	은현면	남면	광적면	백석면	장흥면
1986년	77,608	23,328	12,160	8,071	9,070	8,852	7,418	8,709
1987년	81,085	25,062	12,174	8,470	9,261	9,132	7,966	9,020
1988년	88,049	30,542	12,289	9,165	9,585	9,417	8,022	9,029
1989년	89,663	31,753	12,452	9,330	9,193	9,521	8,319	9,095
1990년	84,678	27,150	12,407	9,143	9,073	9,379	8,062	9,464
1991년	84,244	27,229	13,191	8,823	9,122	9,268	8,538	8,073
1992년	88,559	29,843	13,959	9,021	9,359	9,516	8,832	8,029
1993년	91,004	31,061	14,021	9,235	9,514	9,720	9,471	7,982
1994년	91,770	31,898	13,778	9,266	9,270	9,792	9,947	7,819
1995년	94,992	33,470	13,928	9,169	9,444	10,073	10,923	7,985
1996년	98,159	34,025	14,219	9,318	9,579	11,513	11,514	7,991
1997년	102,967	36,380	14,276	9,246	9,732	11,791	13,373	8,169
1998년	103,741	36,964	14,211	9,417	9,711	11,731	13,489	8,218
1999년	110,783	36,945	17,061	9,527	9,611	11,690	17,328	8,621
2000년	**120,293**	**42,099**	**19,336**	**9,365**	**9,513**	**11,705**	**19,515**	**8,760**

(4) 인구밀도

1986년 당시 양주군의 인구밀도는 ㎢당 263명으로 꾸준한 증가추세를 보이고 있으며 2000년 현재 인구밀도는 387.9명으로 전국 인구밀도 482.4명/㎢ 경기도 인구밀도 915.6에 크게 못 미치고 있다. 읍·면별 인구밀도를 보면, 회천읍이 988명/㎢, 다음이 양주읍으로 448명/㎢의 인구밀도를 나타내고 있으며 장흥면이 138명/㎢으로 최저치를 나타내고 있다.

〈읍·면별 인구밀도〉

(2000. 12. 31 현재)

구 분	계	회천	양주	은현	남면	광적	백석	장흥
인 구 수	**120,293**	42,099	19,336	9,365	9,513	11,705	19,515	8,760
면 적	**310.10**	42.62	43.14	34.55	36.53	48.46	41.40	63.40
인구밀도	**388**	988	448	271	260	241	471	138

〈읍·면별 인구분포〉

(2000.12.31 현재)

읍·면별	인 구 수			증가율	총세대수	인구밀도
	계	남	여			
계	**120,293**	**63,329**	**56,964**	**8.6**	**38,467**	**388**
회 천 읍	42,099	22,192	19,907	14.0	13,371	988
양 주 읍	19,336	9,967	9,369	13.3	6,247	448
은 현 면	9,365	5,188	4,177	△1.7	2,969	271
남 면	9,513	5,119	4,394	△1.0	3,112	260
광 적 면	11,705	6,333	5,372	0.1	3,713	241
백 석 면	19,515	10,005	9,510	12.6	6,111	471
장 흥 면	8,760	4,525	4,235	1.6	2,944	138

(5) 연령별 인구

'90년 11월 1일 기준 인구주택총조사 결과 연령별 인구분포를 보면 외국인을 제외한 84,663명중 0~14세까지의 유년인구가 전체의 25.2%, 15~64세까지의 연령층이 69.2%, 65세 이상의 노인인구가 5.6%를 차지하고 있었으나, 2000년 주민등록인구 통계를 보면, 외국인을 제외한 117,319명중 65세 이상인 노인인구의 비율이 10.4%로 증가한 반면 1~14세까지의 유년인구는 22.6%로 그 비중이 낮아지고 있다.

〈연령별 인구 구조〉

(단위:명)

총 인 구	0 ~ 14세		15 ~ 64세		65세 이상	
	유년인구	구성비	노동가능인구	구성비	노인인구	구성비
120,293	27,245	22.6%	84,917	70.6%	8,131	6.8%

※ 주) 주민등록 인구통계(2000.12.31 현재)

나. 인구동태 및 인구이동

(1) 호적에 의한 인구동태

출생·사망 등 인구를 변동케 하는 기본적이고 본질적 요인이 되는 호적인구 통계는 호적신고에 의해 자료를 집계하였다. 그러나 호적통계라고는 하나 주거의 이동이나 사회적 여건의 변화에 의해 인구 변동이 이루어지는 도시지역에서는 호적에 의한 인구동태는 그 비중이나 정확성 등의 문제로 중요한 자료로 활용되지 못하고 있다.

〈연도별 인구동태〉

구분 \ 년도	1990	1991	1992	1993	1994	1995	1996	1997	1998	1999	**2000**
출 생	1,385	1,546	1,646	1,558	1,557	1,479	1,443	1,590	967	1,532	**1,673**
사 망	499	538	568	545	564	568	627	587	624	690	**715**
혼 인	917	887	817	814	801	753	958	840	804	795	**851**
이 혼	106	117	133	132	126	130	163	211	276	315	**337**

(2) 주민등록에 의한 인구이동

5년 단위로 실시하는 인구·주택총조사와 같이 방문조사에 의한 인구통계에 비해 주민등록 인구통계는 주민등록표를 근거로 전산자료에 의해 작성된다는 점과 월별로 집계가 가능하다는 장점도 있지만 실제 거주지와 주민등록상의 거주지가 다를 수도 있고, 신고지연·미신고로 인해 다소 차가 생길수도 있다. 그러나 행정자료를 근거로 작성한 것이므로 면접조사에서 발생하는 오류를 줄일 수 있고, 집계가 용이하며 월별 인구이동 상태를 알 수 있다는 장점도 있다.

전체 주민등록 인구에 대한 이동율은 1995년 37.1%, 2000년 40.3%이다.

〈주민등록에 의한 인구이동〉

구분	전입				전출				순이동
	계	군내	도내	도외	계	군내	도내	도외	
1985년	13,553	6,742	6,801	10	12,179	6,590	5,571	18	1,374
1986년	14,263	6,830	7,433	-	13,005	7,107	5,861	37	1,258
1987년	16,720	8,173	8,544	3	13,988	7,766	6,188	34	2,722
1988년	15,515	8,032	7,482	1	15,423	8,377	7,035	11	92
1989년	14,553	7,426	7,127	-	15,406	8,818	6.559	29	△853
1990년	16,351	8,603	7,748	-	15,092	8,869	6,223	-	1,259
1991년	17,778	9,616	8,162	-	14,562	8,926	5,636	-	3,216
1992년	17,397	9,792	7,605	-	14,272	8,523	5,749	-	3,125
1993년	15,116	6,672	8,444	-	14,626	5,392	9,234	-	490
1994년	14,598	8,873	5,725	5,725	14,781	9,808	4,973	4,973	△183
1995년	18,150	11,247	11,247	6,903	15,811	10,618	9,808	5,180	2,352
1996년	18,751	3,075	8,782	6,894	16,818	3,075	7,977	35,713	1,986
1997년	20,630	3,434	9,674	7,522	17,306	3,434	8,251	5,625	3,320
1998년	20,630	2,717	7,528	5,945	17,310	2,717	7,966	5,671	△164
1999년	24,136	3,653	10,721	9,762	18,406	3,653	8,720	6,033	5,729
2000년	**27,258**	**4,620**	**12,592**	**10,046**	**19,316**	**4,620**	**8,676**	**6,020**	**5,964**

구 분	전입				전출				순이동
	계	군내	도내	도외	계	군내	도내	도외	
2000년	**27,258**	**4,620**	**12,592**	**10,046**	**19,316**	**4,620**	**8,676**	**6,020**	**5,964**
1월	2,139	227	976	936	1,314	227	655	432	825
2월	2,407	427	1,074	906	1,913	427	839	647	494
3월	2,330	435	1,076	819	1,925	435	910	580	405
4월	1,904	295	815	794	1,592	295	718	579	312
5월	2,138	352	1,023	763	1,824	352	931	541	314
6월	1,679	252	737	690	1,478	252	697	529	201
7월	1,342	210	613	519	1,109	210	523	376	233
8월	2,055	322	963	770	1,455	322	646	487	600
9월	1,978	393	902	683	1,453	393	624	436	△1,453
10월	2,856	597	1,353	906	1,862	597	736	529	994
11월	2,024	354	994	676	1,579	354	774	451	445
12월	4,406	756	2,066	1,584	1,812	756	623	433	2,594

5. 2000년 기준 사업체 기초통계조사

가. 개 요

농림, 어업(개인경영), 국방, 가사서비스업을 제외한 모든 사업체를 대상으로 사업내용, 종사자수, 매출액 등 사업체의 일반적인 사항 9개 항목을 매년 조사하여 통계자료로 활용하고 있다.

나. 2000년 조사 결과

○ 사업체수 및 종사자수

(단위 : 개소, 명)

읍면별	계		회천		양주		은현		남면		광적		백석		장흥	
	사업체수	종사자수	사업체수	종사자수	사업체수	종사자수	사업체수	종사자수	사업체수	종사자수	사업체수	종사자수	사업체수	종사자수	사업체수	종사자수
계	**8,53**	**49,12**	**3,00**	**18,1**	**1,19**	**5,955**	**883**	**7,002**	**742**	**4,555**	**1,16**	**8,062**	**885**	**3,24**	**657**	**2,17**
4인이하	6,164	12,037	2,132	4,135	896	1,853	551	1,008	547	983	753	1,495	733	1,38	552	1,174
5인이상	2,370	37,087	872	13,9	299	4,102	332	3,994	195	3,572	415	6,567	152	1,856	105	1,004

○ 산업분류별 사업체수

(단위 : 개소, 명)

분류별 / 구분	계		광공업		도소매업		음식, 숙박업		사회및개인서비스업		기 타	
		%		%		%		%		%		%
사업체수	8,534	100.0	2,623	30.7	1,583	18.8	1,689	19.8	805	9.4	1,834	21.5
종사자수	49,124	100.0	29,951	61.0	4,212	8.5	4,034	8.2	2,556	5.2	8,371	17.1

6. 2000년 기준 광공업통계조사

가. 개 요

광업 및 제조업 사업체를 대상으로 제품출하액, 제조원가, 유형고정자산 등 경영실태에 관한 17개 항목을 매년 단위로 조사를 실시 통계자료로 활용하고 있다.

나. 2000년 조사결과

○ 읍·면별 사업체수 및 종사자수

(단위 :개소, 명)

읍면별 / 구분	계	화천		양구		인제		남면		광적		백석		장흥	
			%		%		%		%		%		%		%
사업체수	1,472	499	33.9	179	12.2	267	18.1	140	9.5	310	21.1	58	3.9	19	1.3
종사자수	26,365	9,527	36.1	2,006	7.6	5,000	19.0	3,153	12.0	5,672	21.5	802	3.0	205	0.8

○ 광공업 종사자 5인이상 사업체 증가추이

(단위 : 개소, 명)

연 도 별	1991	1992	1993	1994	1995	1996	1997	1998	1999	**2000**
사업체수	939	1,003	1,281	1,306	1,319	1,387	1,368	1,329	1,457	**1,472**
종사자수	24,839	24,185	27,525	26,431	26,454	26,150	23,950	22,621	25,783	**26,365**

※ '99년말 사업체수에 비하여 15개 사업체가 증가하였음

○ 사업체수 증가추이

(단위 : 개소, 명)

1995년 기준	1996년 기준		1997년 기준		1998년 기준		1999년 기준		2000년 기준	
		증가율		증가율		증가율		증가율		증가율
1,328	1,391	4.7	1,372	△1.4	1,327	△3.4	1,457	9.8	1,472	1.0

※ 연평균 2.14% 증가

7. 공직자 일일자원봉사

가. 개 요

군청 및 사업소 전 공무원이 고아원, 장애인 수용시설 등 사회복지시설 6개소에 대하여 매월 1회씩 1개 시설당 7~8명의 직원이 자원봉사를 실시함은 물론 위문활동을 전개하여 공무원들의 사회복지시설 봉사체험으로 주민을 위한 봉사행정의 향상 및 행정신뢰도를 제고하고 소외계층에 대한 배려로 더불어 사는 복지사회 구현에 노력하고 있다.

나. 2000 추진성과

〈일일자원봉사 현황〉

봉사대상	횟수	봉사인원	봉 사 내 용	위문품전달
요셉의집 외 5개 시설	27회	209명	- 시설주변 청소, 빨래·목욕봉사 - 농작물재배, 배수로정비, 식당청소 - 아동놀이보조 및 간식제공 - 생필품 및 위문품 전달	과일, 간식, 세제, 화장지 등 (1,580천원)

8. 읍면사무소 기능전환

가. 읍면사무소 기능전환

○ 21세기 급변하는 행정환경에 부응하고 지방행정의 생산성 향상을 위하여 읍면사무소의 기능을 축소하고 그 기능을 일반행정 중심에서 민원, 정보, 문화, 복지 중심으로 전환토록 하여 지역의 주민자치와 공동체 의식을 함양하는 주민자치센터를 설치·운영

나. 추진경과

○ 읍면 기능전환 시범실시 지침 시달(행정자치부) 2000. 3. 6

○ 읍·면 시범실시 대상지역 선정 2000. 5. 3
- 7개읍면 전체 실시 (전국 : 3개군)

○ 읍면기능전환 추진기획단 구성 2000. 5. 23
- 3개반 9명 (총괄반, 법규정비반, 재정반)

○ 주민자치위원회 구성 2000. 6. 2
- 7개읍면 156명

○ 주민자치센터 시설 프로그램 주민선호도 설문조사 실시 ..... 2000.6.7~6.13
- 대상인원 : 1,500명

○ 주민자치센터 설치사업비 도비 지원 건의 2000. 6. 13

○ 주민자치센터 설치사업비 수령 2000. 6. 20
- 수령액 : 728백만원 (국비 560백만원, 도비 168백만원)

○ 주민자치센터 설치사업비 추가수령 2000. 7. 22
- 수령액 : 100백만원 (도비지원)

○ 양주군사무위임규칙 공포 2000. 9. 25

○ 주민자치센터설치및운영조례 공포 2000. 9. 25

○ 주민자치센터 시설공사 추진 ..... 2000.10.25~12.24

○ 주민자치센터설치및운영조례 개정 2000. 11. 13

○ 양주군사무위임조례중개정조례안 공포 2000. 11. 27

○ 주민자치센터 개소 ..... 2000.12.9~12.29

다. 추진실적

□ 인력조정

○ 읍면인원 조정

읍 면 별	계	회천읍	양주읍	은현면	남면	광적면	백석면	장흥면
기능전환전 (2000.7.1)	124	33	15	15	15	15	16	15
기능전환후 (2000.9.25)	113	31	13	13	14	14	14	14
증 감	△11	△2	△2	△2	△1	△1	△2	△1

○ 본청기구 보강

구 분	기 구 명	정 원	담 당 사 무
실 과	생활민원과	27	생활민원접수 및 제증명 공시지가,자동차등록,민방위 · 병무
	청 소 과	15	폐기물처리,매립 · 소각시설업무 쓰레기감량 및 재활용업무
담 당	자치지원담당	3	주민자치센터, 자원봉사센터 운영 민간단체 지원

○ 사무조정

구 분	사 무 조 정(건)		
	계	존치사무	이관사무
군청소재지 읍(1)	760	305	455
일반 읍면(6)	760	316	444

○ 자치법규 정비

계	조 례	규 칙	훈령 · 예규
11건	7	3	1

□ 주민자치센터 개소

구 분	회천읍	양주읍	은현면	남 면	광적면	백석면	장흥면
개소일	2000.12.29	2000.12.28	2000.12.16	2000.12.23	2000.12.9	2000.12.15	2000.12.12

□ 재원별 내역

(단위:백만원)

연도별	총 계	국 비	도 비	군 비	비 고
계	1,854	560	268	1,026	
2000년	1,404	560	268	576	
2001년	450			450	

※ 읍면 평균 : 264백만원(2000년도 200, 2001년도 64)

□ 공사실태

구 분	소 요 기 간				발주기관		발주방식	
	계	1월미만	1-2월 미 만	2-3월 미 만	군	읍면	입찰	수의계약
7읍면	7		6	1		7		7

□ 주민자치센터 면적

구 분	읍면사무소 면적(평)					주민자치센터 면적(평)			
	250 미만	250-300 미만	300-350 미만	350-400 미만	400-450 미만	50-100 미만	100-150 미만	150-200 미만	200-250 미만
7읍면	-	5	1 (남면)	-	1 (회천읍)	-	6	1 (회천읍)	-

□ 공간배치 현황

읍면별	자치센터 면적(평)	공 간 명 칭
회 천 읍	166	행정민원실(103), 인터넷방(12), 주민대화실(20) 체력단련실(54), 다목적실(54), 문화의방(26),
양 주 읍	110	행정민원실(52), 주민휴게실(10), 주민대화방(13), 인터넷방(10), 다목적회의실(52),체력단련실(25)
은 현 면	110	행정민원실(54), 정보이용실(27), 민원상담실(16) 농업정보상담실(12), 다목적실(39), 취미교실(16)
남 면	119	행정민원실(85), 주민정보실(23), 음악감상및휴게실(12) 주민상담실(23), 농민상담실(16), 다목적실(32) 취미교실(13)
광 적 면	118	행정민원실(75), 주민대화방(16), 인터넷방(18), 농업정보상담실(16), 다목적실(24), 취미교실(20) 생활체육실(24)
백 석 면	141	행정민원실(49), 미니독서실(14), 인터넷방(10), 주민대화방(13), 교양강좌실(30), 취미교실(14), 생활체육실(60)
장 흥 면	115	행정민원실(100), 인터넷방(15), 주민대화방(15) 농업정보상담실(14), 다목적실(35), 취미교실(15) 체력단련실(21)

□ 주민자치위원회 구성

읍면별	구 성 인 원			직 업 별					
	계	남	여	지방의원	회사원	자영업	주부	직 능 단체장	전문가
계	184	122	62	7	2	86	37	34	19

9. 제2의 건국운동

가. 개 요

비능률 비합리적인 잘못된 제도와 관행을 바꾸어 기본이 바로선 나라를 만들고, 21세기에 대비한 변화와 개혁을 창출하기 위한 범국민운동으로 군민이 체감할 수 있는 과제를 발굴하여 추진하고 있다.

나. 2000 추진 성과

○ 제2의건국운동 순회교육실시
- 제2건국 순회홍보교육(7회 / 140명)
- 제2건국 공직자교육(5회 / 1,600명)
- 제2건국 설명회(1회 / 455명)

○ 제2의건국 홍보
- 제2건국기 보급(2회 / 1,000매)
- 제2건국 리후렛 배부(1,500부)
- 홍보현판(1) 미 홍보탑(1)설치

○ 기본 바로 세우기 및 군민화합 운동
- 교통질서 캠페인 전개(16개단체 / 8,478명)
- 한줄로서기 캠페인(84회 / 23,310명)
- 명절 저소득층 위문(4회 / 80세대 / 2,400천원)
- 연말 어려운 이웃돕기(125가구 / 5,760천원)
- 공직자자원봉사 활동(26회 / 1,000명)

○ 제2의건국위원회 운영
- 전체회의개최(5회 / 200명)
- 제2건국 활성화 간담회(5회 / 300명)
- 자치단체합동워크샵 실시(2회 / 177명)

10. 정보·통신관리

가. 정보관리

(1) 연혁

우리나라는 1967년 5월 경제기획원의 조사통계국에서 처음으로 전산화가 시작되었으며 지방행정 분야에서는 서울특별시가 1971년 6월에 처음으로 시작했다.

경기도는 1980년 6월에 전산기기를 도입하여 도정 전산화를 추진하기 시작하였으며 조직도 통계담당관실에 전산처리계를 신설하였고 현재는 도정 정보화를 총괄하는 정보통신담당관실이 설치되어 운영되고 있다.

우리군의 전산화는 1989년에 토지기록업무 온-라인을 위한 단말기 및 주민등록업무의 전산을 위한 전산장비가 도입되기 시작하였으며 자체처리용 PC는 1991년 5월 도시과에 상수도 사용료 관리 전산기기의 도입 및 같은 해 6월 세무과 세출관리용 전산기기의 도입으로 본격적인 행정의 전산화가 이루어지기 시작하여 2000년 9월 군청사를 이전하면서 종합행정정보통신망 및 종합행정정보화사업을 본격적으로 시작하여 ONE/NON STOP 민원서비스 기반을 조성 하였다.

행정정보화 사업의 기반으로 군청에 근거리통신망을 구축하고 직속, 사업소 및 읍면에원거리통신망 구축을 완료하여 542노드가 설치되었으며, 읍·면 주민자치센터에 주민들이 이용할 수 있는 정보이용실에 인터넷망 연결이 되었다.

행정정보화시스템 구축업무로 시군구종합행정정보화사업,재정통합시스템 구축, 보건행정정보시스템, 도서관리시스템 등의 구축으로 행정업무의 과학화·능률화 및 효율성을 제고하였다.

이에 따라 기구도 1990년 6월 내무과내 서무통계계에서 통신계로 분리 신설 되었으며 같은 해 12월 통신계가 통신전산계로,1998년 10월 총무과내 통신전산계가 정보통신담당으로 변경되었고, 2000년 9월에는 총무과내 사무혁신담당을 신설하여 행정정보화 업무를 담당하고 있으며 현재 군청에 309대, 7개읍·면 및 사업소에 239대의 컴퓨터가 보급되어 업무용으로 사용하고 있으며 2001년까지는 공무원 1인당 1대 보급을 완료하고 전자결재시스템을 도입할 계획이다.

2000년 9월 군청사 이전후 군에 전산교육장(PC20대, 프린터 1대)를 설치 하였으며, 읍·면 주민자치센터 정보이용실(6개소)에 정보화교육 환경을 구축하고 관내 정보화교육이 가능한 시설에서 연중 정보화교육을 실시하여 현재 3,862명에게 교육을 실시하였다.

이렇듯 행정정보화시스템 확대구축과 지역정보화 사업추진 기반조성을 위한 지속적인 주민·공무원 정보화교육으로 지역의 정보화 마인드가 확산되고 있으며, 고도정보화 사회의 진전에 따른 행정환경의 변화, 정보통신의 급속한 발전등으로 지역정보화 시대 진입이 필연적이라 볼 때 2000년도 군정 정보화의 목표는 주민편의 중심의 행정정보화, 정보통신환경 구축, 사무자동화 가속화로 요약할 수 있다.

〈정보화 연혁〉

년 월	내 용
1989. 8월	토지기록업무용 단말기 설치(지적계 2대)
1989.11월	읍·면 주민등록관리용 PC설치(AT:7대, XT:10대)
1990. 6월	내무과내 서무통계계를 분리 통신계 신설
1990.12월	내무과 통신계를 통신전산계로 변경
1992. 8월	자동차관리전산망 온-라인 개통 및 대민서비스 실시
1992.10월	양곡관리전산망 온-라인 개통 및 운영

년 월	내 용
1993년	결핵관리전산망 구축
1993.11월	지방세정 전산망 온-라인 및 장비증설 (호스트1대, 단말기 7대, 전용회선 7회선, 초고속 도트프린터 1대, 도트프린터 8대)
1993.12 ~1994. 5월	주민전산망 주전산기(AT) 교체
1994.12월	방재관리전산망 구축 및 시험운영
1995. 1월	강우량 측정장비 자동화 사업에 따른 통신망 구축
1995.2~5월	주민관리 전·출입 통합관리 공중정보통신망(DNS)구축
1995. 2월	주·정차 위반 자동차 차적조회 단말기 설치
1995. 4월	선거관리전산망 온-라인 연결
1995. 4월	어선관리전산망 온-라인 연결
1995. 4월	지방세정전산망 전용회선 증설(단말기10대, OCR프린터11대)
1995. 5월	강우량 자동측정 전산망 온-라인망 구축 및 운영
1995.12월	강우량 자동측정 내무부 연결용 구내통신회선 구축
1996. 3월	군청 주민등록 공중정보통신망 연결(등·초본 발급 실시)
1997. 6월	농업기상자동측정 전산망 농촌지도소로 이전(2회선)
1997.11월	지방행정종합통신망(E1) 신규 개통
1997.11월	지방행정정보통신망(MOHA-NET) 초고속정보통신망으로 전환 (9.6KBPS→64KBPS)
1998. 2월	국가감사활동정보시스템(NATIS) 단말기 연결
1998. 3월	환경기초자료수립 통신망(한강관리청) 구축
1998.10월	내무과 통신전산계를 총무과 정보통신담당으로 변경
1998.12월	양주군 인터넷홈페이지 개설
1998.12월	지방세정전산망(16회선) 초고속 정보통신망으로 전환

년 월	내 용
1999. 5월	지방세 주전산기 서버급으로 교체
1999.11월	지방세정전산망 LAN으로 교체
1999.11월	LAIB(지방행정정보은행) 지방세서버에 탑재
2000. 7월	전산실 시설 및 환경(UPS,항온항습기,하론소화기)구축
2000. 9월	총무과내 사무혁신담당 신설
2000. 9월	본청, 직속·사업소, 읍면 근거리/원거리통신망 구축
2000. 9월	지방행정정보망 광역화사업관련 ATM장비 설치
2000. 9월	홈페이지 확대구축
2000.10월	시군구 종합행정정보화시스템(지적,농촌,환경,보건복지,지역산업,민원,주민,차량,건축,제세정,호적)구축
2000.11월	주민자치센터(8개소) 정보이용실 인터넷망 구축
2000.11월	청소년공부방 인터넷망 구축
2000.12월	보건행정정보시스템구축
2000.12월	재정통합시스템(지방세,예산회계,세외수입,자금운영)구축
2000.12월	군~읍면 초고속정보통신망(E1-MUX) 구축

(2) 현황

(가) 전산장비 도입현황

구 분	계	586급	486급	프린터	비 고
계	**548**	**505**	**43**	**262**	
본청	309	293	16	120	
직속/사업소/의회	126	118	8	77	
읍·면	113	94	19	65	

(나) 근거리/원거리통신망 구축현황

구 분	백본/ATM	스위칭/HUB	노드수	비 고
계	**2**	**44**	**542**	
본청	2	21	332	
직속/사업소/의회	-	10	112	
읍·면	-	13	98	

(다) 서버(호스트) 도입현황

설치장소	서버명	H/W분야				O·S	운영업무
		모델명	CPU	메모리 (MB)	HDD (GB)		
본청	양주군 웹서버(IIS)	Netfinity3500	팬티엄III733MHZ	512	18	WIN2000	양주군 홈페이지
〃	방화벽	Sun Ultra5	Ultra Spac5 360MHZ	128	8	솔라리스 2.5.1	방화벽
〃	재정통합 시스템	Sun En450	2*400M	2G	144	Solaris 2.6	지방세,세외수입, 예산회계,자금운영
〃	시군구 종합행정 정보시스템	Netfinity8500 R	2*500M	4G	189	Unixware7 오라클	주민,차량,농촌,환경, 지역산업,재세정, 지적,민원,보건복지, 호적,건축
〃	지적도면 전산화	KRIMER GY400	2*400M	512	9	WIN NT	지적도면 전산화
보건소	보건행정 정보시스템	Proliant 1600 (Compaq)	2*650M	256	36	WIN NT	보건진료자동화
농업기술 센 터	웹서버	NetServer	팬티엄II266Mhz	192	4	WIN2000	홈페이지
문화관광 사 업 소	도서관리	550CM-RB	166M	32	2.1	Netware3.1.2	도서관리전산화

(라) 2000년 정보화 교육현황

구 분	계	이용자교육	전문교육	시책교육
계	**3,862**	**562**	**18**	**3,282**
공 무 원	218	214	4	
지역주민	3,644	348	14	3,282

(마) 2000년 행정정보시스템 구축현황

구 분	업 무 내 용	활용 부서	비 고
시군구행정정보화 시스템	- 신규개발 : 지적,농촌,환경,보건복지,민원 - 연계개발 : 주민,차량,재세정,건축,호적	본청/직속·사업소/읍면	
재정통합시스템	- 예산회계,자금관리,지출관리를 네트워크로 통합관리 - 지방세시스템 DB체제로 변환 - 수기방식의 세외수입 전산화 - 기존 지방세시스템과 시군구행정정보 시스템과 연계	본청/직속·사업소/읍면	
보건행정정보 시스템	- 보건사업분야: 임산부, 영유아, 예방접종, 가족계획,결핵관리등 - 행정관리분야: 진료업무,진료지원업무, 민원업무,약품·소모품재고관리,보험청구 등	보건소	

(3) 향후 정보화 계획

○ 지역정보화 사업추진을 위하여 행정정보, 산업정보, 생활정보 등 분야별 중장기 기본계획인 "지역정보화기본계획"을 수립하여 종합적이고 체계적인 정보화사업을 추진하고

○ 전자결재시스템, 생활지리정보시스템, 등기부등본자동발급기 설치, 지적도 면전산화사업, 도서관리전산시스템(표준자료관리 시스템) 및 디지털 자료실을 구축하여 민원행정서비스의 질적 개선

○ 시군구행정종합시스템과 연계하여 민원처리공개시스템 구축으로 민원처리 전과정을 인터넷으로 공개하고 무인민원발급기 설치로 시간과 공간의 제약을 초월하는 ONE/NON STOP의 민원서비스 제공

○ 주민·공무원을 대상으로 연중 정보화교육을 실시하여 지역정보화 사업의 추진기반 조성

나. 통신 관리

행정 통신은 전신, 전화, 무선분야로 구분 운영되며 제반 행정업무 수행의 중추적 기능을 담당한다. 우리군에서 사용중인 전화는 일반 가입자와 구내 행정 가입자로 구분할 수 있으며 일반가입자는 1960년대를 시작으로 본청 85대, 읍·면·사업소 90대, 내선직접 호출 방식인 DID(Direct Inward Dialing) 48대 등 총 228회선을 운영하고 있으며 행정전화망은 본청을 중심으로 행자부 및 타시·도를 연결하는 행정시외망 30회선, 본청 및 읍·면·사업소의 구내전화 1,000회선을 운영하고 있다.

행정전화 설비는 1960년대에 공전식 교환기를 시초로 1981년 기계식 반자동 교환기인 크로스바, 1992년 전자식 자동교환기인 STAREX-LD를 사용하다 2000년 9월 신청사 이전과 동시에 전전자방식인 STAREX-ARIEL 교환기를 설치하여 1인 1대의 개인별 전화를 운영중에 있으며, 읍·면 사업소는 기능이 다양하고 사용이 편리한 간이 교환기 및 키폰 교환기를 설치하여 행정 능률 향상에 기여하고 있다

전신시설은 1960년부터 도-군간 TTY망을 구성하여 운영하던중 모사전송기(FAX)의 출현으로 문서 소통량이 감소하여 1991년 폐기하고 1985년부터 총 62대의 팩시밀리로 행정업무를 신속히 처리하고 읍·면에 민원

온라인용 FAX를 2회선으로 증설 운영하여 각종 민원 처리시간을 단축하여 원활한 민원서비스를 제공하고 있으며 7개 읍·면에는 FAX 문서가 동시에 일제 송신되는 FAX일제 동보장치를 설치하여 본청 및 읍·면간의 FAX문서 송·수신 체계를 이원화하여 운영하고 있다.

업무용 무선국은 산화경방용으로 1993년 2월까지 30대의 휴대용으로만 이용하다 1993년 3월에 기지국을 설치하고 원격조정기를 산림과에 설치하여 관내 모든 지역에서 휴대용으로 통화가 가능토록 하였으며 2001년 8월말 현재 기지국 및 차량용을 포함하여 100대의 무전기로 본청과 읍·면에서 산불예방 및 진화업무에 만전을 기하고 있으며 상수도 업무 관리용으로 8대의 무전기가 운용되고 재난,재해 및 관내 순찰용으로 3대의 무전기를 운영하고 있다.

현재 군 ~ 읍·면간에는 E1 전송장비를 설치하여 E1급 초고속선으로 행정망1(512K*1), PC이용실(256K*1), 강우량망(9.6K*1), FAX 3회선, 행정전화 3회선을 이용하고 있으나 추후 E1전송장비를 증설하여 본청과 같이 행정전화를 개인별 번호로 사용토록 하고 사업소에도 추가로 E1 전송장비를 설치하여 개인별 번호를 부여함으로써 항시 원활한 통신망으로 행정서비스 및 대민 서비스에 만전을 기하고자 한다.

〈통신 장비 및 시설 현황〉

(2000.12.31현재)

구분	통신장비						통신시설			
	구내교환기	간이교환기	동보기	FAX	무전기	전화기	교환기		전용회선	일반회선
							국선	내선		
합계	**2**	**17**	**1**	**62**	**111**	**760**	**187**	**990**	**150**	**175**
본청	1	2	1	26	103	420	110	650	30	85
읍면		8		24		180	42	180	70	52
기타	1	7		12	8	160	35	160	50	38

제3절 생활민원행정

1. 민원사무

가. 개 요

민원사무란 민원인이 행정기관에 대하여 행정처분 등 특정한 행정행위를 요구하는 사항으로

- 허가, 인가, 면허, 승인, 지정 등의 신청
- 등록 또는 신고수리의 신청
- 특정한 사실 또는 법률관계에 관한 확인 또는 증명의 신청
- 행정업무에 관한 질의
- 행정제도 및 운영의 개선에 관한 건의 등을 말한다.

나. 민원사무의 분류

민원사무는 그 성질에 따라 처리기간을 기준으로 즉결민원과 유기한 민원으로 분류하고, 처리기관과 관련법령을 기준으로 단순민원, 복합민원 및 생활민원으로 분류할 수 있다.

다. 생활민원과 처리업무

주민의 일상생활과 관계가 깊은 민원사무의 신속한 처리와 민원인에 대한 안내와 상담의 편의를 제공하고자 민원실을 설치·운영하고 생활민원과에서 처리하는 주된 업무는 창구 즉결민원과 생활민원으로서

- 각종 민원서류의 접수·교부
- 민원서류의 통제
- 민원안내 및 주민의 고충상담 등의 업무를 처리하고 있다.

라. 생활민원과 운영방향

과거에는 생활민원과를 방문하는 민원인을 친절하게 응대하는 소극적인 민원행정을 추진하였으나 지금은 민원인의 불편을 찾아서 해결하는 적극적인 친절 봉사행정을 추진하고자 각종 민원편의 시책을 발굴하여

- 각종 인·허가 사무처리의 투명성과 공정성을 확보하기 위하여 인·허가 사무의 처리 및 심사기준 등 규제를 완화하였으며
- 복합민원의 신속한 처리를 위하여 "민원 1회 방문처리제" 및 "민원인 후견인제"를 실시하는 등 민원인 편의 위주의 민원행정을 수행하고 있으며
- 또한 행정기관을 찾지 않고도 필요한 민원서류를 신청하고 받아 볼 수 있는 안방시대를 구현하기 위해 지난 5월부터 호적등·초본 등 20종의 민원을 대상으로 PC통신과 인터넷을 이용한 재택전민원업무를 실시하고 있다.

마. 민원업무 처리실적

(1) 제증명 발급 현황

구 분	건 수	비 고
계	275,604	
주민등록	38,362	
인감증명	-	
호적·제적	-	
건축물관리대장	15,239	
토지이용계획확인원	19,148	
지적·임야도	26,239	
지방세증명	19,932	세무과
임야·토지대장	156,684	
기타	-	

(2) FAX 민원 발급 현황

구 분	건 수	비 고
계	59,237	
토지·임야대장	20,036	
지적·임야도	11,634	
토지이용계획확인원	7,520	
호적·제적	2,330	
건축물관리대장	7,512	
기타	10,205	

(3) 단순민원

연도별	접 수	해 결	불 허 가			취 하	비 고
			소 계	불 가	반 려		
'98년	16,205	15,380	297	117	180	528	
'99년	23,042	22,115	267	110	157	660	
2000년	21,559	20,481	1,078	188	204	686	

(4) 복합민원(1회 방문 민원)

모든 민원이 일단 접수만 되면 접수된 민원은 담당공무원이 직접 처리함으로써 불필요한 방문 관행의 불식으로 경제적 비용절감 및 주민 편의를 제공하고 있으며 2000년도 추진실적은 다음과 같다.

연도별	접수	인·허가	불 허 가 내 역			취 하	비고
			소 계	불 가	반 려		
'98년	1,634	1,302	98	63	35	234	
'99년	2,010	1,480	90	61	29	440	
2000년	2,596	1,845	751	164	45	542	

2. 대민 봉사행정

가. 민원안내 및 상담자료집 인터넷 게재

인·허가 민원의 심사기준 및 처리절차를 민원인에게 공개하여 행정처분에 대한 신뢰도를 제고하고자 민원안내 및 상담자료로 활용할 수 있는 "민원사무편람"을 인터넷에 게재함으로써 민원사무처리의 투명성과 공정성을 확보하였으며 2001년도에 개정된 관련법규를 토대로 민원사무편람 책자를 발간할 계획이다.

또한 민원실 6급이상 직원으로 편성된 "민원안내 도우미"를 운영하여 민원인의 고충상담 및 해결안과 각종 인·허가 민원안내와 민원 신청서 대서 및 청사를 안내하고 있다.

나. 문서 사송인제 실시

군사시설보호구역내 행위협의에 대한 문서 이송에서 회신까지의 시간을 단축하고자 공무원이 직접 군부대를 방문, 민원문서를 수발하여 민원처리 기간을 단축하고 있다.

〈문서 사송인제 실시 현황〉

구분 / 부대별	문서사송(건)	처리기일		
		종전	실시후	단축기간
계	**494**	**13**	**7**	**6**
6276부대	460	12	7	5
5181부대	34	14	7	7

다. 1회방문민원 처리 안내제

허가, 인가, 승인, 신고 등 접수되는 1회 방문 민원에 대하여 민원인의 궁금증을 해소하고자 접수 후 민원의 처리기한 및 처리부서 담당자 등을 우편으로

통보하고 있으며 매주 토요일은 민원점검의 날로 지정하여 민원서류 및 생활불편 민원처리 등 주민관련 업무 추진실태를 정기적으로 점검하여 민원인의 불편, 불이익과 반복민원 발생을 사전에 예방하고 있다.

라. 호적 전산화 사업

(1) 개 요

우리군 호적 총 142,358건을 공공근로자 11명을 투입하여 호적부 복사, 입력자료 정리, 키펀치(자료입력) 및 대사의 4단계를 걸쳐 전산화하여 호적업무의 효율성을 높였다.

(2) 2000년 추진성과

142,358건에 대하여 복사, 코팅, 입력, 대사를 완료하였으며 이를 온라인망을 이용하여 민원발급을 신속하게 처리하기 위해 현재 추진중에 있다.

마. 주민등록증 경신발급

(1) 개 요

지난 '83년에 일제 경신한 현행 주민등록증이 16년이 경과되어 증이 훼손되고, 용모변화 등 신분확인이 어려움에 따라 주요 인적사항 7개 항목을 수록하여 경신발급함으로 신분확인을 용이하게 하고 주민등록증 위·변조를 방지하고자 함.

(2) 2000 추진성과

발급대상자 87,699명중 자료입력 곤란과 한자 미개발 등 미발급자 2,550명을 제외한 97%인 85,149명이 발급 요청하여 화상자료 입력을 완료하여 새 주민등록증 교부에 준비하였다.

3. 지적행정

가. 지적관리

(1) 개 요

우리나라의 지적제도는 양전(量田)이란 형태의 모형을 취하여 고대사회로부터 19세기초 구한말시대까지 이어져 왔으며 구한말 당시 일제의 토지조사사업(1910년~1918년) 및 임야조사사업(1916년~1924년)을 통하여 현대식 지적제도로 탈바꿈하게 되었다.

당시 지적제도는 과세주의 지적제도에서 출발하여 세금을 부과하기 위한 가치의 기준으로 삼았으나 현재는 국토이용 및 관리의 효율화와 소유권의 보호라는 측면을 중시하기에 이르렀다.

또 급변하는 정보화시대에 대처하기 위하여 1982년부터 국가기관 행정전산망 사업의 일환으로 토지기록을 전산화하여 1990.12.31에는 지적전산 온라인 사업이 완료되어 전국 어디에서든 대장등본 발급 및 각종 자료를 제공할 수 있는 다목적 지적으로 변화하였다.

그러나 일제에 의해 전국적으로 실시된 토지 및 임야조사 사업은 현재 지적제도 확립에 기반이 되었으나 국가경제의 급속한 성장과 토지이용의 고도화에 따른 토지의 빈번한 이동과 당시의 저급한 기술수준으로 인하여 현재의 지적공부는 국가정책 및 개인 토지소유권 보호에 불신을 받는 공부로 거론되기에 이르렀다.

이에 국가에서는 지적 재조사 사업의 필요성을 인식하여 국가예산 등을 참작하여 지적재조사법 제정을 추진하고 있다.

끝으로 지적제도는 토지에 대한 권리가 미치는 한계를 밝혀 국민의 소유권 보호와 토지이용계획, 조세업무 지원 등에 다목적으로 이용되고 있다.

(2) 면 적

우리군의 면적은 309.77㎢로서 이중 임야가 군전체 면적의 61.2%를 차지

하고 농지는 24.3%를 차지하고 있으며 그 분포 사항은 표와 같다. 또한 경계는 지적도 상에 구획된 선으로 각 필지는 토지나 임야 모두가 수평면적이며 등록단위는 (㎡)이다.

〈읍·면별 면적 현황〉

(단위:㎢)

구분 / 읍면별	총면적	전·답	대 지	임 야	공장용지	도 로	기 타
계	**310.10**	**75.04**	**8.03**	**189.02**	**4.94**	**6.16**	**26.91**
회천읍	42.62	11.65	1.67	21.99	1.83	1.19	4.29
양주읍	43.13	11.20	1.16	25.35	0.20	0.86	4.36
은현면	34.56	10.74	0.93	17.86	1.02	0.61	3.40
남 면	36.53	11.29	0.95	18.46	0.77	0.88	4.18
광적면	48.46	13.02	1.13	28.14	0.95	0.94	4.28
백석면	41.40	10.69	1.32	25.61	0.14	0.82	2.82
장흥면	63.40	6.45	0.87	51.61	0.03	0.86	3.58

(3) 2000 주요업무 처리 현황

○ 토지이동 처리(분할, 합병, 지목변경, 등록전환 등) : 10,476필지
○ 토지소유권 변동 정리 : 13,507필지
○ 토지 표시 변경등기 촉탁 : 5,572필지
○ 지적측량기준점 관리 : 345점
○ 지적 제증명 열람 및 등본 교부 : 182,923건
○ 지적공부 관리 및 지적도 재작성 : 관리 2,598매
○ 등록번호 부여 : 91건

(가) 개발 부담금

1) 근 거 : 개발이익환수에관한법률

2) 대　　상

○ 토지형질 변경이 수반된 사업(택지개발, 주택건설 등)으로 토지 면적이 990㎡ 이상인 사업(도시계획구역 내)

○ 산림훼손, 농지전용 면적이 1,650㎡이상인 사업(도시계획구역 외)

(다) 부담금의 산정 : 개발이익의 25%

(라) 징수한 부담금의 배분

○ 50%는 사업토지를 관할하는 양주군에 귀속

○ 나머지 50%는 건설교통부 소관 토지관리 및 지역균형개발 특별회계에 납입

(마) 부담금 부과·징수 실적

○ '95개발부담금 부과실적 : 19건　466백만원
　'95개발부담금 징수실적 : 18건　423백만원

○ '96개발부담금 부과실적 : 24건　865백만원
　'96개발부담금 징수실적 : 14건　623백만원

○ '97개발부담금 부과실적 : 39건 3,281백만원
　'97개발부담금 징수실적 : 25건 1,404백만원

○ '98개발부담금 부과실적 : 23건　981백만원
　'98개발부담금 징수실적 : 16건　640백만원

○ '99개발부담금 부과실적 : 20건　307백만원
　'99개발부담금 징수실적 : 18건　267백만원

○ 2000개발부담금 부과실적 : 20건 102백만원
　2000개발부담금 징수실적 :　7건　80백만원

(2) 개별 공시지가

개별공시지가는 건설교통부 장관이 매년 공사하는 표준지중에서 개별필지와

비교가 되는 표준지를 선택하고 개별토지와 표준지의 토지특성 차이에 대한 가격배율을 토지가격비준표에서 추출하여 표준지 공시지가에 가격배율을 곱하여 산정하고 토지평가위원회심의등의 절차를 거쳐 결정·공시하는 개별토지의 ㎡당 가격을 말한다.

(가) 개별공시지가 조사

(1) 근　거 : 지가공시및토지등의평가에관한법률과 개별공시지가 조사·산정지침

(2) 대　상 : 과세대상 필지, 부담금의 부과대상토지, 관계법령에 개별공시지가를 적용하도록 규정한 토지

(3) 개별공사지가의 적용(용도)

○ 국세(양도소득세, 증여세, 상속세, 법인세중 특별부가세)

○ 지방세(종합토지세, 취득세, 등록세)

○ 부담금(농지전용, 산림전용, 개발, 개발제한구역훼손 등)

○ 국·공유재산의 대부·사용료

〈개별 공시지가 조사 절차〉

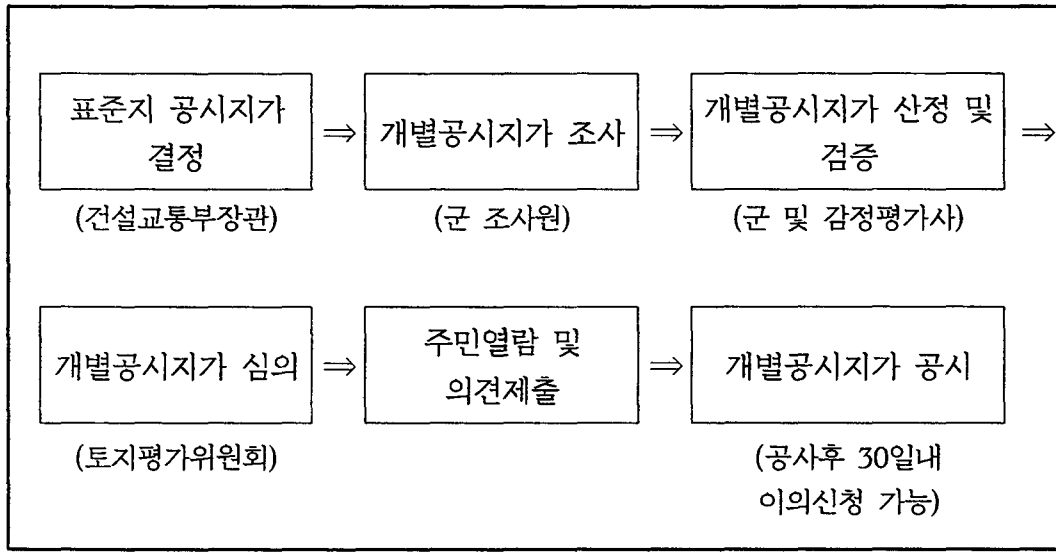

(나) 개별공시지가 현황

(1) 2000 지가조사 대상필지

(단위 : 필지)

총 필 지	조 사 대 상 필 지			비 고 (표준지)
	계	사 유 지	국·공유지	
113,710	111,910	81,110	30,800	1,312

(2) 지가변동 현황

양주군의 최근 전반적인 지가동향은 안정적인 가운데 지속적인 약 상승세를 보이고 있는 바, 이는 수도권 인구의 집중억제 대상이었던 수도권 북부 지역이 최근 개발이 가속화 되고 있고, 따라서 다른 수도권 지역에 비해 상대적으로 지가 수준이 낮았던 지가가 인접 시·군의 지가수준과의 격차가 좁여지고 있는 실정임.

(3) 용도지역별·지가 최고·최저토지

〈지가 최고 토지〉

(단위 : 원)

구 분	소 재 지	평균지가	지 가	비 고
군최고	회천읍 덕계리 681-3	13,098	1,680,000	
주거용	회천읍 덕정리 350-90	86,589	404,000	
상업용	회천읍 덕계리 681-3	195,947	1,680,000	
주상복합	회천읍 덕계리 681-16	150,884	1,040,000	
공업용	회천읍 덕정리 180-7	74,948	249,000	
전	회천읍 덕계리 681-34	20,276	252,000	
답	회천읍 덕정리 417-2	12,638	110,000	
임 야	회천읍 덕정리 산48-1	3,505	102,000	
기 타	회천읍 덕계리 681-5	8,924	528,000	도 로

〈지가 최저 토지〉

(단위 : 원)

구 분	소 재 지	평균지가	지 가	비 고
군최저	백석면 복지리 산50-1	13,098	330	
주거용	양주읍 만송리 산11-1	86,589	9,230	
상업용	남 면 황방리 282	195,947	30,000	
주상복합	광적면 비암리 757-7	150,884	22,100	
공업용	은현면 선암리 64-3	74,948	20,100	
전	남면 한산리 산14-1	20,276	4,000	
답	백석면 복지리 511-1	12,638	4,050	
임 야	백석면 복지리 산59-4	3,505	834	
기 타	백석면 복지리 산50-1	8,924	330	도 로

(4) 지가현황

〈읍·면별 지가현황〉

(단위 : 원, %)

구 분	필지수	전년지가	2000년지가	증·감율	비 고
계	**111,910**	**11,560**	**13,098**	**13.30**	
회천읍	21,720	23,907	27,072	13.23	
양주읍	17,033	11,065	13,819	24.88	
은현면	13,550	11,777	13,024	10.58	
남 면	15,592	9,513	10,274	7.99	
광적면	15,605	10,403	10,731	3.15	
백석면	14,637	9,690	10,444	7.78	
장흥면	14,043	6,767	8,448	24.84	

〈지목별 지가현황〉

(단위 : 원, %)

구 분	필지수	전년지가	2001년지가	증·감율	비 고
계	**111,910**	**11,560**	**13,098**	**13.30**	
전	25,725	20,791	23,111	11.15	
답	27,185	12,871	14,784	14.86	
임 야	11,869	3,341	4,294	28.52	
대	13,928	93,187	100,286	7.61	
공장용지	2,731	72,987	77,416	6.06	
잡종지	3,711	45,037	49,361	9.60	
기 타	26,761	12,882	14,113	9.55	

〈토지이용별 지가현황〉

(단위 : 원, %)

구 분	필지수	전년지가	2001년지가	증·감율	비 고
계	**111,910**	**11,560**	**13,098**	**13.30**	
주거용	13,354	75,011	86,589	15.43	
상업용	2,685	163,788	195,974	19.65	
주상복합	799	134,637	150,884	12.06	
공업용	5,622	68,121	74,948	10.02	
전	26,350	17,873	20,276	13.44	
답	20,512	11,092	12,638	13.93	
임 야	10,301	3,030	3,505	15.67	
기 타	32,287	8,583	8,924	3.97	

4. 자동차 · 건설기계 민원

가. 자동차

○ 자동차 등록현황('2000.12.31일 기준)

계	승용	승합	화물	특수	비고
36,342	20,759	5,459	10,054	70	

○ 월별 자동차 등록현황

구분 / 월별	'99년	2000년	전년대비 증가율(%)
계	**31,573**	**36,342**	**15.10**
1월	27,978	31,912	14.06
2월	28,088	32,041	14.07
3월	28,248	32,205	14.01
4월	28,528	32,234	12.99
5월	28,787	33,269	15.57
6월	28,926	33,396	15.45
7월	29,199	33,542	14.87
8월	29,475	34,251	16.20
9월	29,852	34,847	16.73
10월	30,492	35,137	15.23
11월	31,145	35,639	14.43
12월	31,573	36,342	15.10

○ 자동차 민원처리현황

계	신규등록	변경등록	말소등록	이전등록
26,018	4,880	14,010	1,538	5,570

○ 자동차 과태료 부과·징수현황

(단위 : 천원)

구 분	부 과	징 수	환부 및 결손	미 수 납
계	**1,035,168**	**325,354**	**350**	**710,164**
등록 과태료	188,147	176,687	300	11,760
정기검사 과태료	260,600	73,560	20	187,060
책임보험 과태료	56,161	29,492	-	26,669
과년도분	530,260	45,615	30	484,675

나. 건설기계

○ 건설기계 등록현황 (2000.12.31일 기준)

계	불도우저	굴삭기	로우더	지게차	덤프트럭	기중기
1,395	3	332	68	636	114	3

로우더	콘크리트 믹서트럭	콘크리트 펌 프	아스팔트 살 포 기	쇄석기	공 기 압축기	천공기
3	201	13	2	5	9	9

○ 건설기계 민원처리 현황

계	신규등록	변경등록	이전등록	말소	비고
1,048	116	262	225	41	

○ 건설기계과태료 부과·징수현황 (2000.12.31일 기준)

(단위 : 천원)

구 분	부 과	징 수	환부 및 결손	미 수 납
계	10,450	5,780	-	4,670
건설기계 과태료	8,420	5,780	-	2,640
과년도분	2,030	-	-	2,030

5. 민방위 행정

가. 민방위대 조직·편성

(1) 개 요

민방위대는 1975년 월남패망을 시작으로 인도차이나반도가 급격히 공산화되어 가는 동북아 정세의 영향으로 자위적 국가 안보역량 강화와 각종 재난에 대비한 자율적인 방재 활동의 중추적 역할을 담당토록 하기 위해 창설되었다. 그러나 동서화해와 공산 독일의 몰락, 구 소련의 붕괴, 국민의 의식수준 향상 등의 시대적·사회적 상황 변화에 따라 민방위 제도 본래의 기능을 유지하면서 국민생활의 편의를 도모하고자 민방위 조직, 교육훈련은 축소하는 방향으로 운영하고 있으나 그간 국내에서 발생된 각종 재난사고의 수습활동에서 보여 주듯이 현재는 각종 재난으로부터 주민의 생명과 재산을 보호하기 위한 생활민방위의 정착을 강화하고 있다.

(2) 민방위 조직과 편성·운영

(가) 민방위 조직

민방위대원은 20세부터 45세까지의 대한민국 국민인 남자로 조직하며 이외의

사람은 지원에 의하여 민방위대원이 될 수 있다. 다만, 민방위기본법 제17조에 규정된 군인, 예비군, 학생, 소방공무원, 경찰공무원 등은 제외한다

(나) 민방위대 편성·운영

1) 민방위대 편성

민방위대는 행정구역상 리 단위로 조직된 지역민방위대와 직장의 사무소 및 사업장 단위로 조직된 직장민방위대 그리고 전기, 통신, 건축, 토목, 화생방 등과 관련한 기술자격 소지자중에서 지역 및 직장대장의 추천을 받아 군수가 선발한 자로 구성한 기술지원대로 구분하여 편성하고 있으며 현황은 표와 같다.

〈민방위대 편성·현황〉

(단위:대,명)

구 분	대 수	대 원 수	비 고
계	158	17,857	
지역(리)대	144	17,100	
직 장 대	13	667	
기술지원대	1	90	

2) 민방위 주요조직의 운영

○ 기술지원대 운영

의료, 전기, 통신, 토목, 건축, 화생방 등의 기술이 필요한 민방위 업무를 수행하기 위해 분대별 12명 기준으로 7개분대 90명으로 기술 지원대를 조직하여 운영함으로써 민방위 사태에 효율적으로 대처 하도록하여 지역 민방위 활동의 구심적 역할을 수행하도록 하고 있다.

○ 화생방 분대 운영

날로 증가하는 북한의 화생방전 위협과 산업용 유독가스로 인한 사고 피해를 최소화하고자 지역대 및 직장대에 화생방분대를 조직하여 화생방 사고 시 지역 및 직장의 자위적 화생방 방호 조치가 가능토록 하고 있다.

나. 민방위 교육·훈련

(1) 민방위 교육

민방위 교육은 우리의 안보현실에 대한 국민의 올바른 이해로 투철한 국가관, 확고한 안보의식 고취와 각종 재난사고로부터 인명과 재산을 보호하기 위한 제반 활동에 필요한 지식과 행동요령을 습득시키는데 목적을 두고 교육과정을 운영하고 있다. 교육대상자는 편입 1-4년차 민방위대원이며 교육의 실효성 제고 및 유익한 교육이 되게 하고자 교육내용은 계절과 시대상황에 적합한 주제를 선정하여 교육대상별로 구분하여 교육하고 있다. 일반 민방위대원은 상·하반기 각 소양교육 2시간과 화생방 대처요령, 환경보전 요령 및 건강관리 그리고 교통안전문화 정착을 위한 우리의 자세 등의 실기교육을 2시간씩 실시하고 있으며, 지역 및 직장민방위 대장은 민방위 활동의 일선 책임자로서 대원의 지휘능력 및 민방위에 대한 이해를 돕기 위한 교육을 별도로 실시하고 있다. 그리고 전문요원의 기술습득 및 장비 사용법 숙지를 위하여는 수방기동대, 화생방 분대 및 기술지원대의 분대별 전문 교육을 연 1회 8시간을 실시하여 지역 방재활동의 구심 역할을 수행할 수 있는 역량을 제고하고 있다. 아울러 교육 부담을 경감하기 위한 편의시책으로 야간교실 및 일요교실을 운영하고 있는데 2000년에는 야간교실 71명, 일요교실 78명이 참석해 교육을 받았다.

2000년도 민방위 교육실적은 표와 같다.

(단위:명)

구 분	대 상	실 시	백분율(%)	불참자	비 고
계	6,235	6,199	99.4	36	
상반기	3,282	3,268	99.5	14	
하반기	2,953	2,931	99.2	22	

(2) 민방위 훈련

민방위 훈련은 전시 및 비상사태에 대비한 전시 국민행동요령을 생활화하여 자위태세를 확립하고 재난사태 발생시 주민 자율적인 수습능력 배양을 위한 훈련의 실효성 제고에 중점을 두고 민방공 대피훈련 및 재난대비 수습훈련을 실시하고 또한, 비상사태 시 민방위대원의 동원태세 점검을 위한 비상소집훈련으로 나누어 실시하고 있으며

2000년도 훈련실적은 표와 같다

〈민방위 훈련(재난대비훈련 병행실시)〉

훈 련 일 시	훈련차수	훈 련 내 용	훈 련 지 역
2000. 3.15 (14:00~15:00)	제297차	• 민방위 대회 훈련 • 교통사고 대비 훈련	군지정 36개소 서울우유
2000. 4.21 (14:00~15:00)	제298차	• 직장 훈련 • 산불진화 훈련	은현면 선암리
2000. 5.15 (14:00~15:00)	제299차	• 재난 취약지 방재훈련	백석면 오산리
2000. 5.25 (14:00~15:00)	제300차	• 마을단위 방재훈련	회천읍 덕계8리 장흥면 석현리
2000. 6.15 (14:00~15:00)	제301차	• 마을단위 방재훈련(반복)	회천읍 덕계8리 장흥면 석현리
2000. 9.20 (14:00~15:00)	제302차	• 재난 취약지 방재 훈련 • 마을단위 방재 훈련	회천읍 회정6리, 덕계8리 장흥면 석현리
2000.10.16 (14:00~15:00)	제303차	• 화재 대비 훈련	은현면 선암리
2000.11.16 (14:00~15:00)	제304차	• 민방공 대피 훈련 • 설해 · 화재 대비 훈련	군지정 36개소 장흥면 일영리외 1개소

〈비상소집훈련〉

(단위:명)

훈 련 일 시	대 상	실 적	비 고
2000. 2.24 (07:00~07:30)	14,483	14,399	

※ 미응소자 84명, 말소 58명, 기타 26명(출국 7 , 장기출장 1, 학생 1, 직장편성 17)

다. 주민신고태세 강화

(1) 주민신고망 일제 정비

주민신고의 효율적인 추진을 위해 주민신고망을 일제 점검하여 신고망은 행정구역의 반과 자연부락 등 생활권을 기준으로하여 기본신고망·특별신고망·이동신고망·고정신고망 934명을 임명하여 간첩 등의 국가안보를 위해하는 행위자와 범죄행위 우려 등의 수상한 자를 신고토록하여 마을의 안녕과 질서를 유지토록 하고 있으며 신고원 지정현황은 표와 같다.

〈기본신고망〉

(단위:명)

계	지 역 (반·자연부락)	직 장
636	636	-

〈고정신고망〉

(단위:명)

계	음식점	숙박업소	이·미용업소	다방	약국	상가	기타
114	23	19	9	12	2	33	16

〈이동신고망〉

(단위:명)

계	집배원	전기·수도검침원	감시원	외판원	운전사	기타
85	17	4	3	3	21	37

〈특별신고망〉

(단위:명)

계	오 지	사 찰	접적지역	기 타
95	-	14	-	81

(2) 주민신고 훈련

주민신고망 운영의 실효성 제고와 주민신고망 운영에 대한 교육 및 홍보를 위해 전화카드, 표어, 스티커, 벽보 등 홍보물 3종 3,000점을 제작·배부하였으며 주민의 관심도를 제고하고자 군수 서한문을 신고요원 및 지역 민방위대장에게 배부하였다. 또한, 운영상황 점검을 위해 행정기관과 경찰, 군부대 합동으로 모의 무장게릴라, 모의간첩 및 거동수상자를 실제 투입하여 주민의 안보의식 및 신고의식을 점검하였다.

6. 병무행정

가. 개 요

병무행정은 분단되어 있는 우리의 안보 현실상 매우 중요한 국가사무로서 국민의 4대 의무중 하나인 국방의 의무에 의하여 국가체제 수호를 위한 국토방위에 소요되는 인력자원을 효율적으로 공급하고 유사시에 대비하여 추가로 소요되는 인적자원을 관리하는 업무를 담당하고 있다. 주요 병무행정의 종류는 병역의무 대상자원의 징병검사, 현역입영, 예비군 관리 등으로 구분할 수 있다.

나. 징병검사

징병검사는 병역법 제10조의 규정에 의하여 제1국민역 자원중에서 현역병 입영자원을 선발하기 위한 제도로서 19세가 도래하는 자, 징병검사 연기사유가 소멸된 자 및 기타 법령에 의하여 징병검사를 받아야 할 자를 대상으로 인성검사, 신체검사, 적성검사를 실시하여 검사 결과에 따라 각자의 병역의무를 이행하고 있으며 2000년도 징병검사 실적은 표와 같다

(1) 2000 징병검사 현황

(단위:명)

대상인원	수검자	미수검자			비 고
		계	연 기	기 타	
779	706	73	19	54	

(2) 병역처분 구분(신체등위)

1급~3급	4급	5급	6급	7급
현역병 입영대상	보충역	제2국민역	병역면제	재 신체검사

다. 병역의무 이행

병역의무의 이행은 병역법 제15조의 규정에 의하여 징병검사 결과에 따라 현역입영, 공익근무요원 입소 및 상근예비역과 제2국민역으로 구분되며 현역병 및 공익근무요원 입소자는 병무청에서 발부하는 징·소집 영장이 우편을 통하여 교부되며, 군사훈련 이수후 담당 분야에서 군 복무를 하게 되며 2000년도 현역병 입영 현황은 표와 같다.

(1) 2000 현역병 입영실적

(단위:명)

통지	입영	비율(%)	유고자							
			계	연기	지원입영	제 2 국민역	전문산업기능요원	질병	생계곤란사 유	기타
474	339	71.5	135	104	9	-	11	8	-	3

(2) 2001 현역병 입영계획

(단위:명)

현역병 자원	입영계획 인원	비 고
551	551	

라. 병력동원 소집훈련

병력동원 소집은 의무 복무기간을 필한 예비역 및 소집필 보충역과 병역법에 의하여 보충역에 편입한 자를 대상으로 유사시 국토방위력의 보강을 위해 병력자원의 동원 소집훈련을 실시하고 있으며, 2000년도 훈련소집 현황은 표와 같다.

〈2000년도 병력동원 훈련소집 현황〉

(단위:명,%)

소요인원	통지인원	입영 / %	연기 / %	불응 / %	취소 / %
2,408	1,238	1,101 / 89.0	67 / 5.4	7 / 0.6	63 / 5.0

제4절 허 가 행 정

1. 건축허가행정

가. 개 요

건축물은 인간생활의 3개 기본요소인 의·식·주중 주의 수단으로 각자의 취향이 매우 다양하다. 따라서 다수인의 공공복리 증진과 주거생활의 안전을 확보하기 위하여는 최소한의 규제가 따르게 마련이다.

건축행정은 일반 시민들의 생활에 직·간접적인 이해관계가 있으므로 자연히 민원의 소지가 많고 또한 건축과 관련한 법규인 주차장법을 비롯하여 도시계획법, 건설업법, 주택건설촉진법, 소방법, 건축사법, 오수·분뇨및축산폐수의처리에관한법 등은 평소 주민이 접하기 어려운 전문분야에 속하므로 주민 및 민원인의 편의를 도모하기 위하여는 건축과 관련되는 법률을 좀 더 쉽게 개선하여야 할 과제를 안고 있다.

우리나라의 건축법은 1960.1.20 공포된 이후 일종의 규제기준으로 시행 되었으나, 우리군에서는 2000년대 도시화가 곁들인 선진 복지농촌을 창출하고 특색있는 건축문화를 창조하기 위하여 1997년도 건축행정 방향을 설정하여 업무를 추진하고 있다.

그 주요 방향으로 첫째, 쾌적하고 불편없는 환경조성으로 주민 생활의 질을 향상시키고 둘째, 건축행정의 위민화로 봉사행정을 구현하며, 독창적인 업무연찬으로 건축행정을 쇄신시켜 나가고자 하는 것이다.

나. 건축허가

건축허가 건수는 그 시대의 경제 동향을 가장 민감하게 나타내는 지표라 할 수 있다. IMF 영향으로 건축경기가 둔화되어었으나 최근 경제활성화로 허가 건수가 다소 증가되는 추세이다.

〈건축허가 현황〉

(2000.12.31 기준)

구분 \ 연도별	1994년	1995년	1996년	1997년	1998년	1999년	2000년
동수 (건)	640 (437)	532 (404)	532 (411)	486 (420)	379 (246)	671 (307)	**771 (367)**
연면적(㎡)	330,880	253,518	272,427	321,152	152,933	467,255	**424,165**
동별 평균 면적 (㎡)	517	476	512	660	403	390	**550**

2. 농지보전 및 이용

농지를 효율적으로 이용·관리하여 농업인의 경영안정 및 생산성 향상을 통한 농업의 경쟁력 강화와 국민경제의 균형 있는 발전 및 국토의 환경 보전에 이바지함을 목적으로 하고 있다.

가. 농지의 전용

당해 농지를 직접 전용하여 전용목적 사업을 하고자 하는 자가 전용허가를 신청하여 전용목적을 실현할 수 있도록 하였으며 '99년에 비해 건수는 460여건 증가한 반면, 면적은 518㎡ 감소, 감소의 원인은 국방시설, 도로, 공공시설부지조성 등과 같은 대규모 농지전용이 감소했기 때문인 것으로 분석

〈농지전용허가 현황〉

(단위:건,㎡)

구 분	계	도시지역	준도시지역	농림지역	준농림지역	비 고 (자연환경)
건 수	**1,192**	114	21	342	715	-
면 적	**1,079,378**	86,740	91,823	164,624	736,191	-

3. 공업민원행정

가. 공장업현황

(1) 개 요

양주군은 회천, 은현, 남면, 광적을 중심으로 전체 제조업의 90% 이상이 집중적으로 배치되어 조업중에 있으며 섬유·화학제품이 전체업종의 40%를 차지하여 공해유발 등 지역주민의 피해도 적지않은 실정이다. 또한, 규모에 있어서도 99% 이상이 중·소기업으로서 지역경제 및 대외경쟁력을 확보할 수 있는 산업구조를 갖고 있지 못하다.

〈읍·면별 공장등록현황〉

(단위:개소/명)

구 분	비율(%)	계	회천읍	양주읍	은현면	남 면	광적면	백석면	장흥면
합계(업체)	100	1,304	506	75	226	161	273	47	16
합계(종업원)	100	26,378	10,565	913	4,685	3,649	5,466	867	233
식료품	7.3	95	40	6	12	12	19	5	1
15	6.5	1,724	1,014	33	190	171	203	70	43
섬유, 의복	26.7	348	130	17	63	49	79	7	3
17, 18	31.8	8,400	2,939	265	1,635	1,521	1,836	156	48
가죽, 신발	3.7	48	8	2	19	6	6	7	-
19	4.8	1,263	312	44	383	145	116	263	-
목 재	0.9	12	3	2	2	1	4	-	-
20	0.4	104	11	23	34	9	27	-	-
종이, 펄프	3.6	47	16	4	8	9	6	4	-
21	3.2	841	248	101	103	178	184	27	-
인쇄, 출판	1.8	23	10	-	4	4	5	-	-
22	1.8	486	266	-	68	49	103	-	-
화 학	4.4	58	24	2	8	10	13	1	-
23, 24	3.1	809	295	12	136	166	168	32	-
고무, 플라스틱	6.8	89	31	4	16	14	18	5	1
25	5.4	1,428	605	37	258	188	291	33	16
비금속	4.3	56	19	3	15	11	6	1	1
26	3.8	998	272	51	228	197	221	9	20

(단위:개소/명)

구 분	비율(%)	계	회천읍	양주읍	은현면	남 면	광적면	백석면	장흥면
1차금속	1.8	23	13	-	4	3	3	-	-
27	4.4	1,153	590	-	297	214	52	-	-
조립금속	8.1	105	48	8	13	10	20	3	3
28	6.1	1,619	792	85	187	169	319	29	38
기계장비	10.0	130	65	4	12	9	35	4	1
29	7.7	2,020	946	56	236	120	619	23	20
사무용부품	0.2	2	1	-	-	-	1	-	-
30	0.3	78	58	-	-	-	20	-	-
전 기	6.4	83	33	6	10	3	25	5	1
31	6.9	1,816	635	62	256	35	739	81	8
전 자	2.4	31	14	-	6	5	5	-	1
32	4.7	1,234	799	-	170	204	60	-	1
정밀기기	2.1	27	9	5	5	2	6	-	-
33	1.9	500	168	74	106	41	111	-	-
자동차, 운송부품	0.8	11	2	1	5	1	1	1	-
34, 35	0.6	150	22	9	68	32	5	14	-
가구기타	7.1	92	35	8	16	8	17	4	4
36	5.3	1,388	509	54	202	134	320	130	39
재생가공	1.8	24	5	3	8	4	4	-	-
37	1.4	367	84	7	128	76	72	-	-

나. 공해 배출업소 현황

양주군 관내에 산재한 공해배출업소중 환경관련법에 의한 규제대상 업소로써 허가를 받아 조업하는 업소는 수질 467, 대기 597, 소음·진동 562개가 있다.

〈공해배출업소 현황〉

(2000.12.31현재)

구분	계	섬유	피혁	제지	금속	식품	화학	비금속 광 물	기타
계	**1,626**	**430**	**75**	**5**	**89**	**47**	**45**	**89**	**846**
수질	467	194	29	3	34	33	15	56	103
대기	597	236	46	2	55	14	30	33	181
소음	562	-	-	-	-	-	-	-	562

〈공해배출업소 폐수배출량〉

(단위:개소/㎥, 2000.12.31현재)

구 분	계	섬유	제지	피혁	금속	식품	화학	비금속 광 물	기타
업소수	**467**	194	3	29	34	33	15	56	103
폐 수 발생량	**27,916**	18,950	468	4,615	382	1,693	151	177	1,480

제5절 세 무 행 정

1. 지 방 세

가. 의 의

지방세는 지방자치단체가 재정수요에 충당하기 위하여 관할 시·군 지역내의 주민, 재산 또는 수익, 기타 특정행위에 대하여 아무런 대가없이 강제적으로 과징하는 재화이며, 지방세는 과세권의 주체가 지방자치단체인 점에서 과세권의 주체가 국가인 국세와 함께 조세로 호칭되고 지방세는 과세권의 주체에 따라 특별시세, 광역시세, 도세, 시·군·구세로 구분되고 수입된 세금의 용도에 따라 일반재원에 충당되는 것을 보통세라 하고 특정목적에 충당되는 것을 목적세라 한다.

나. 지방세의 분류

지방세는 17개 세목으로 구성되어 있으며 도세와 군세로 분류되며 목적에 따라 보통세와 목적세로 분류되어 이를 표로 만들면 다음과 같다.

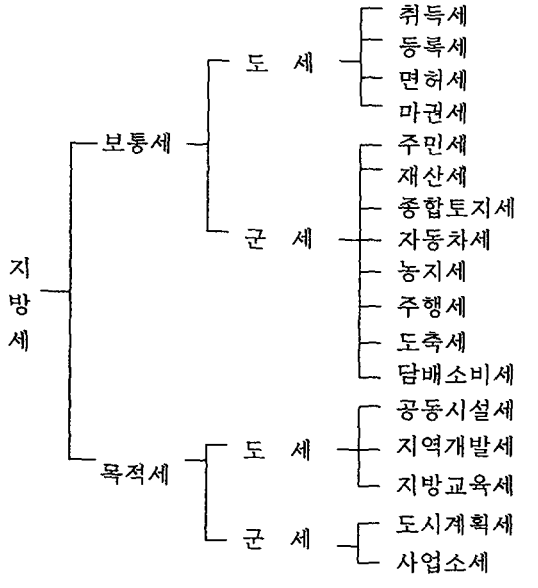

2. 세수증대

가. 개 요

본격적인 지방자치 실시에 따른 지역주민의 복지향상, 균형있는 지역개발 등으로 다양한 지방재정의 수요가 창출 될 것으로 전망되어 세수증대가 당면과제로 자주 재원의 안정적인 확보를 위하여 새로운 세원의 발굴, 토지과표의 연차적 과표 현실화 추진이 부각되고 있고 세무자료의 정확한 관리, 지방세정의 전산화 추진 등 자치화 시대의 지방재정력을 강화할 수 있도록 지방세제의 합리적인 방안을 강구하여야 할 것이다.

나. 지방세 세목별 징수현황

(단위:천원)

구 분			'99 징수액	2000징수액	신장율(%)	비고
합 계	계		**53,890,941**	**54,879,084**	**1.8**	
	도 세		31,081,880	29,344,017	△5.6	
	군 세		22,809,061	25,535,067	11.9	
현년도	계		**52,410,932**	**53,765,187**	**2.5**	
	도세	소 계	30,549,875	28,952,084	△5.3	
		취 득 세	13,711,902	12,990,910	△5.3	
		등 록 세	15,766,056	14,746,830	△6.5	
		면 허 세	297,121	306,994	3.3	
		마 권 세	-	-	-	
		공동시설세	763,634	895,400	17.2	
		지역개발세	11,162	12,950	16.0	

(단위:천원)

구 분			'99 징수액	2000징수액	신장율(%)	비고
현년도	군세	소 계	21,861,057	24,813,103	13.5	
		주 민 세	3,615,573	4,507,781	24.6	
		재 산 세	1,502,401	1,810,412	20.5	
		자동차세	4,739,025	5,208,229	9.9	
		주 행 세	-	572,355	-	
		농 지 세	164	53	△33.0	
		도 축 세	-	-	-	
		담배소비세	6,950,715	7,583,533	9.1	
		종합토지세	3,956,380	3,911,800	△1.1	
		도시계획세	301,910	3008,444	2.1	
		사업소세	794,889	910,496	14.5	
과년도	계		1,480,009	1,113,897	△24.8	
	도세		532,005	391,933	△26.3	
	군세		948,004	721,964	△23.8	

다. 2001 지방세정 역점시책

금년도 지방세정은 지방자치의 본격 실시로 지역적 균형개발과 주민의 욕구분출 등으로 지방재정 수요를 뒷받침할 수 있는 안정적인 지방 자주재원 확충을 통한 지방자치 기반조성, 지방세 운영의 공평성, 합리성과 세정의 공개, 세제 개혁을 통한 신뢰세정 구현, 환경변화에 대응한 지방세정의 장기적 발전기반 구축 등에 역점을 두고 추진해 나갈 것이다.

이에 따른 세부추진 내용은

(1) 자주재원 확충 노력 지속추진

○ 2001 지방세 세수목표의 차질없는 달성

○ 지방세 과표의 적정 운영

○ 지방세제의 발전적 개편

○ 지방세 체납액 징수 노력 강화

(2) 지방세정의 전문성 배양

○ 지방 세무공무원 지속 충원

○ 지방세 전문가 지원·육성 사업 추진

○ 지방세 전산업무의 지속적 보완운영

(3) 선진 지방세정을 위한 운영기반 개선

○ 지방세법 기본총칙 제정 운영

○ 주민편의 위주의 지방세 납세절차 개선

○ 지방세 서식 표준화

(4) 지방세정의 공평·신뢰성 확보

○ 주민과 함께하는 열린 지방세정 운영

○ 지방세 구제 제도의 공정한 운영

○ 지방세 부과업무 및 과오납금 환부 처리

라. 2001 지방세 세입목표

2001년도 지방세입 목표는 61,961백만원으로 2000년 44,091백만원 보다 17,870백만원이 증가되었으며 앞으로 지방세 세입으로 지방자치에 따른 재정 자립도를 높이기 위해서는 합리적인 세정운영으로 과징에 적정을 기하고 철저한 세무조사 활동, 숨은 재원발굴 등 세수증대 강화를 통한 자주재원 확충과 내·외적 환경변화에 적극 대응하여 세입목표 달성에 총력을 경주해 나갈 계획이다.

〈2001년도 지방세 세입목표〉

(단위:천원)

구 분			2000 목표액	2001 목표액	신장율(%)	비고
합계	계		**44,091,000**	**61,961,000**	**40.5**	
	도세		20,313,000	36,368,000	76.0	
	군세		23,778,000	25,593,000	7.6	
현년도세	계		**43,241,000**	**60,829,000**	**40.6**	
	도세	소계	**19,963,000**	**36,036,000**	**80.5**	
		취득세	8,296,000	11,990,000	44.5	
		등록세	10,591,000	14,432,000	36.3	
		면허세	289,000	85,000	△71.0	
		마권세	-	-	-	
		공동시설세	761,000	740,000	△2.8	
		지역개발세	26,000	25,000	△3.9	
		지방교육세	-	8,764,000	-	
	군세	소계	**23,278,000**	**24,793,000**	**6.5**	
		주민세	3,750,000	3,850,000	2.6	
		재산세	1,733,000	1,800,000	3.8	
		자동차세	5,298,000	4,868,000	△8.1	
		농지세	2,000	2,000	-	
		도축세	-	-	-	
		주행세	700,000	1,800,000	257.0	
		담배소비세	6,900,000	7,350,000	6.5	
		종합토지세	3,782,000	3,883,000	2.6	
		도시계획세	313,000	340,000	8.6	
		사업소세	800,000	900,000	12.5	
과년도	계		**850,000**	**1,132,000**	**33.1**	
	도세		350,000	332,000	△5.4	
	군세		500,000	800,000	160.0	

마. 지방세정 업무 전산화

(1) 개 요

지방세 세정망 주전산기의 기능을 보강하고 DB체제로 전환하여 더욱 안정적이고 효율적인 시스템 구축

(2) 2000 추진성과

○ 2000.12월에 기존 파일형식의 지방세자료를 DB체제로 변환하여 더욱 안정적이고 효육적인 시스템으로 발전시키고 시군구행정종합시스템과 연계기반을 구축하였으며,

○ 지방세 서버를 업그레이드하여 지방세만이 아닌 세외수입, 예산회계, 자금운영등을 연계하여 재정통합시스템으로 구축

○ 텔레뱅킹을 도입하여 납세자에게 지방세 납부에 대한 편의 제공

바. 지방세 체납액 징수

(1) 체납세 현황

(단위 : 백만원)

계	현년도 미수납액	과년도 체납액
7,254	2,845	4,409

(나) 2000년 추진성과

과년도 체납액 6,465백만원중 17.0%인 1,114백만원을 징수하였으며 부동산 286건 2,732백만원, 자동차 190건 366백만원, 번호판 영치 1,428건 325백만원 등 총 1,904건 3,423백만원에 대하여 채권을 확보하였으며 또한 1,335건 1,422백만원에 대하여 관허사업을 제한하였고, 2건 55백만원에 대하여 재산 공매완료하는 등 체납액 징수에 많은 노력을 하였다.

〈과년도 징수 실적〉

(단위 : 천원)

구 분	목 표 액	징 수 액	비 율	비 고
계	850,000	1,113,897	131.04	
도 세	350,000	391,933	111.98	
군 세	500,000	721,964	144.39	

사. 군부대 담배수송 및 담배소매인지정신청 대행

(가) 개 요

25사단 양주 17파견대외 3개 군부대에 우리군 차량으로 담당공무원이 직접 수송하고, 관내 종업원 50인이상 사업체를 방문 담배소매인 지정 신청을 대행하여 담배소비세를 증대함으로써 최소의 행정비용으로 최대의 군 자주재원을 확충하고 있다.

(나) 2000년 추진성과

○ 담배공급실적

(단위 : 갑, 천원)

구 분	위 치	공 급 량	세수확보액	비 고
계	4개부대	890,500	409,630	담배소비세기준으로 500원이 이상 담배 1갑당 460원 군수입
덕정지원본부(26사)	양주읍 유양리	176,500	81,190	
양주지점(25사)	남면 신산리	510,000	234,600	
벽제지원본부(30사)	고양 덕양구 오정동	199,000	91,540	
연천지점(28사)	연천군 청산면 초성리	5,000	2,300	

○ 담배소매인 지정신청 대행 실적 : 2개소

- 광적면 딱따구리 수련장내 매점
- 회천읍 (주)인터엠 사내매점

아. 자동차세 체납차량 PDA(휴대용 조회기) 활용 수납

(가) 개 요

자동차세 체납차량에 대하여 담당공무원이 휴대용 조회기 (PDA)를 휴대하면서 체납차량에 대한 번호판을 영치함으로써 시간과 인력낭비를 줄여 자동차세 체납 징수업무를 효율적으로 추진하고 있다.

(나) 2000 추진성과

자동차세 체납차량 조회기 11대로 체납차량을 조회한 결과 1,428대의 번호판을 영치하고 325백만원을 징수 하였다.

3. 세무조사

가. 개 요

세무조사는 현행 법령의 범위내에서 지방세의 포탈 및 부과 과정에서 착오·누락되기 쉬운 분야를 중점적으로 조사하여 탈루 및 숨은 세원을 색출 부과함으로써 공평과세의 기틀을 마련하여 신뢰받는 세정풍토를 조성하고 군 자체재원 확충을 도모하는데 그 목적이 있다.

세무조사 활동은 매년 유관기관에 대한 과세자료 조사에 의존하던 것을 1973년 이후 지방세법에 중과세 조항이 신설되어 세율적용이 복잡다양해 지고 과세물건의 증가와 과세표준화 세분화로 지방세의 착오과세 및 누락의 소지가 많아짐에 따라 더욱 중요성을 띠게 되어 세무조사 업무를 본격화 하고 세무조사 사무의 전문화를 위하여 1990년 4월 6일자로 세무조사계를 신설하였으나 '91년 2월 15일 군 직제 개편으로 세무조사계가 세정계와 평가계로 분리되었고 1995년 7월 28일 다시 부과1계로 변경되었다가 1998년 10월 14일 세무조사담당으로 변경되었다.

나. 2000년 성과

2000년도에는 개인사업체 및 법인에 대한 세무조사를 실시하여 548백만원의 탈루 세원을 포착하는 등 지방세수 확충에 기여하였다.

〈2000년도 세무조사 실적〉

(단위:백만원)

구 분	계	법인세무조사	비업무용 토지조사	사치성 재산	비과세 감면분
건 수	120	116	2	1	1
실 적	548	412	104	16	16

다. 2001 세무조사 방침

2001년도 세무조사는 지방자치를 뒷받침 할 수 있는 자주재원 확충, 지방세 탈루·은닉의 철저한 사전 예방을 목적으로 조사반을 편성하여 개인사업체와 법인을 대상으로 법인의 비업무용 토지, 사치성 재산 등 중과세 대상에 중점을 두고 세무조사를 실시하겠으며, 특히 모든 세무조사는 서면조사를 원칙으로 납세의무자의 편의를 우선하되 신뢰받는 세정행정 정립에 역점을 두고 공평과세를 위해 총력을 경주해 나갈 것이다.

4. 세외수입

가. 개 요

세외수입이란, 일반적으로 지방자치단체의 자체 수입중 지방세, 지방교부세, 지방양여금, 보조금을 제외한 모든 수입을 지칭하는 것으로 지방세에 대응하는 개념으로 분류되고 있다. 2000년도 우리군의 세입규모는 총재정 규모 170,130백만원중 지방세 25,535백만원과 세외수입 68,787백만원, 보조금, 지방교부세, 지방양여금 75,608백만원, 지방채 200백만원으로 구성되어 군 세외수입이 전체세입에 차지하는 비율은 40.0%에 해당한다. 그리고 세외수입은 지방세 등 지방수입 예산과목과는 달리 종류가 대단히 많고 항목별로 다양한 특성을 지니고 있다. 일반적인 특성을 보면 세외수입은 지방자치단체의 행정역무 제공과 공공 서비스에 대한 반대급부의 대가로서 구체적 개별적 급부의 제공없이 강제적으로 징수하는 지방세와는 근본적으로 구분된다. 또한 세외수입은 그 수입의 형태가 다양하며 그 종류에

있어서도 사용료, 수수료 등 행정역무 제공에 의한 수입, 재산 임대수입과 같이 사법계약을 통한 수입, 과태료와 같이 행정벌 성격의 수입 등 실로 다양하다.

나. 2001 세외수입 목표액

2001년도 세외수입 목표액은 지방재정보전금제도 도입으로 도세징수교부금율이 30%에서 3% 인하에 따른 도세징수교부금 감소와 정부의 저금리 정책과 여유자금 감소로 이자수입 및 토지매각수입이 감소되어 2000년 17,307,078천원에서 2001년 15,227,734천원으로 2,079,344천원 감소 되었다. 앞으로 지방화 시대를 맞아 주민욕구 팽창에 따른 재정수요가 급증될 것으로 예상되어 군수입중 지방세 수입을 한정되어 있어 세외수입원으로 대처하여야하므로, 경영수익 활성화와 사용료 수수료의 현실화 및 적극적인 세외수입원 신규 발굴이 요청된다.

〈2000년 세외수입 목표액〉

(단위 : 천원)

과목별 \ 년도별			2001 1회 추경액	2000 결산서상최종 예산액	증 △ 감(%)
세외수입			15,227,734	17,307,078	△13.6
	경상적세외수입		5,792,141	6,269,687	△8.2
		재산임대수입	205,090	91,944	55.2
		사용료수입	190,006	230,622	△21.3
		수수료수입	2,039,515	1,542,794	32.2
		사업장생산수입	9,260	12,587	△26.5
		징수교부금수입	1,274,270	1,191,740	6.9
		이자수입	2,074,000	3,200,000	△35.2
	임시적세외수입		9,435,593	11,037,391	△16.8
		재산매각수입	350,000	2,306,369	△73.1
		순세계잉여금	4,664,259	4,571,965	2.0
		이월금	972,701	612,967	58.6
		잡수입	3,234,018	1,820,299	77.6
		과년도수입	35,000	97,100	△64.0
		부담금	100,0181	97,691	2.5
		전입금	79,434	1,531,000	△94.8

제6절 회 계 관 리

1. 회계관리

가. 개 요

회계는 정부나 지방자치단체가 행정활동의 욕구 충족과 재화를 합리적으로 관리 사용하는데 필요한 경제활동의 한 분야로서 경리절차작용이라 할 수 있다. 회계작용을 크게 나누면 계약, 지출, 물품 관리 및 결산으로 나눌 수 있다.

2000년도 회계업무의 기본방향은 회계질서의 확립과 물품관리의 개선 및 예산 집행의 낭비적 요소 제거로 건전재정 운영에 중점을 두어 추진하였다.

나. 계 약

지방자치단체의 계약이란 계약 대상자인 사인(법인)과 상호 대등한 입장에서 대립되는 의사의 합치에 의하여 매매, 임차, 도급 등을 위한 채권의 발생을 목적으로 체결하는 법률적 행위로써 사법상의 구속력을 갖는 약속이다. 우리군이 발주한 2000년도 공사 및 용역 계약 체결 현황을 살펴보면 표와 같다.

(단위:천원)

공종별	건 수	금 액	비 고
계	**2,049**	**87,855,340**	
공 사	325	63,632,610	
용 역	100	4,989,965	
구 매	1,624	19,232,765	

다. 지 출

지출이란 세출예산의 집행 품의로부터 시작하여 채무를 이행하기 위한 지급명령을 발행, 금고를 통하여 채주에게 현금이 지급될 때 까지의 모든 과정을 말한다. 이와 같이 지출 절차는 다시 지출원인행위, 지출, 지급으로 구분되며 이를 요약하면 다음과 같다.

○ 지출원인행위 : 계약 기타의 채무부담행위(경리관)

○ 지출(좁은의미) : 지출의 결정, 지급명령발행(지출원)

○ 지 급 : 현금의 지급(금고, 일상경비출납원)

라. 결 산

결산이란 매 회계년도 종료 후 당해년도의 예산과 그 집행 실적을 대비 검토하는 확정적 계수로 수입과 지출을 마감하는 것이다. 그리고 세입과 지출에 대한 실제적 총 실적과 세출 예산 집행에 있어서 부당하거나 위법한 집행행위가 없이 예산목적에 적합하게 실효를 거두었는지 여부를 조사하여 재정계획의 중요한 자료를 얻고자 하는데 그 의의가 있다. 결산요령은 관계 장부의 마감, 장부의 계산, 착오, 시정, 출납, 사무완결, 결산서 작성, 결산서 심사, 결산 검사, 결산 승인 순서이다.

여기서 양주군의 2000년도 결산 상황을 살펴보면 다음과 같다.

〈2000년 세출결산〉

(단위:원)

구 분	예산현액	집행액	이월액	잔액
계	**255,289,476,690**	**177,528,075,190**	**58,057,610,910**	**19,703,790,590**
일반회계	169,425,282,900	128,543,241,490	35,950,485,310	4,931,556,100
특별회계	85,864,193,790	48,984,833,700	22,107,125,600	14,772,234,490

〈2000년 일반회계 세출 결산〉

(단위:원)

구 분	예산현액	집행액	이월액	잔액
계	**169,425,282,900**	**128,543,241,480**	**35,950,485,310**	**4,931,556,110**
일반행정	42,178,160,000	41,119,198,790	-	1,058,961,210
사회개발	38,248,348,040	27,667,706,030	8,516,771,170	2,063,870,840
경제개발	86,910,959,860	58,135,173,220	27,220,739,140	1,555,047,500
민방위비	525,132,000	297,601,720	212,975,000	14,555,280
지원및기타경비	1,562,683,000	1,323,561,720	-	239,121,280

세출액 128,543백만원 가운데 지출규모는 일반행정 41,119백만원(32.0%), 사회개발 27,668백만원(21.5%), 경제개발 58,135백만원(45.3%), 민방위비 298백만원(0.2%), 지원 및 기타경비 1,323백만원(1.1%)이다.

일반행정은 입법 및 선거관리, 일반행정비, 사회개발은 교육 및 문화, 보건 및 생활환경개선, 사회보장, 주택 및 사회개발, 경제개발은 농·수산개발, 지역경제개발, 국토자원 보존개발이 있고 민방위비는 민방위관리, 소방관리, 지원 및 기타 경비는 지방채 상환, 제지출금, 교부금, 예비비로 구분 된다.

여기서 1996년도 이후의 일반회계 세출결산 규모를 보면 다음과 같다.

〈'96년 이후 세출결산 규모〉

(단위:백만원)

구 분	2000년		'99년		'98년		'97년		'96년	
		%		%		%		%		%
계	**128,543**	**100**	**135,961**	**100**	**115,122**	**100**	**105,423**	**100**	**81,230**	**100**
의회비	-	-	-	-	-	-	-	-	-	-
일반행정	41,119	32.0	33,658	24.7	22,971	19.9	30,617	29.0	28,909	35.6
사회개발	27,668	21.5	32,610	24.0	40,975	35.6	30,429	28.9	20,377	25
산업경제비	-	-	-	-	-	-	-	-	-	-
경제개발	58,135	45.3	67,950	50.0	45,377	39.4	42,496	40.3	31,097	38.3
문화및체육비	-	-	-	-	-	-	-	-	-	-
민방위비	298	0.2	365	0.3	185	0.2	428	0.4	247	0.3
지원및기타	1,323	1.1	1,378	1.0	5,614	4.9	1,453	1.4	600	0.8

마. 물품관리

물품관리는 물품의 취득, 관리, 처분 등 일련의 과정을 말하며, 예산의 절약과 자원의 효율적인 운용을 위해 매우 중요한 회계분야이다.

물품의 수급관리는 물품의 취득, 사용, 보관 및 처분의 합리화와 예산절약에 중점을 두고 있는 바 물품의 수급관리는 계획의 수립과 수급의 통제관리 및 연도말 수급관리 실적으로 이어진다. 따라서 물품관리의 기초가 되는 계획수립에 효율적인 검토가 필요하고 계획에 의한 수급의 통제를 강화하는데 역점을 두었다.

년도 물품수급 관리실적은 다음과 같다.

〈2000년도 물품수급 관리 실적〉

(단위:천원)

수 급 실 적				2000년도 말 보유 현황
취 득			처분또는 소 모	
계	관리전환	구 매		
1,393,210	768,544	624,666	619,954	3,654,695

2. 국·공유 재산관리

가. 국유재산

(1) 개 요

1976년 12월 31일 국유재산법이 개정·시행됨에 따라 종전 국세청에서 관리하던 재산중 잡종재산은 지방자치단체에서 관리처분 할 수 있도록 그 권한이 이양됨으로써 양주군에 있는 국세청 소관 국유 잡종재산을 인수하였으며, 2001년 현재 관리하고 있는 재산은 토지 1,462필지 1,086,144㎡로서 현황과 증감 내역은 다음과 같다.

〈국유재산(재정경제부 소관)현황〉

(2000.12.31현재)

계		대 지		농 지		잡종지		임 야	
필지	면적 (㎡)	필지	면적 (㎡)	필지	면적 (㎡)	필지	면적 (㎡)	필지	면적 (㎡)
1,462	1,086,144	299	164,546	993	658,331	100	77,484	70	185,783

〈연도별 국유재산 증감 내역〉

구분 / 연도별	토 지			건 물		
	필 지	면 적 (㎡)	평가액 (백만원)	동 수	면 적	평가액
1995년	568	979,946	10,501	-	-	-
1996년	1,250	1,392,465	16,234	-	-	-
1997년	1,233	1,369,636	15,839	-	-	-
1998년	1,210	1,491,757	16,043	-	-	-
1999년	1,410	975,739	1,745	-	-	-
2000년	**1,462**	**1,086,144**	**18,814**	-	-	-

(2) 2000년 성과

2000.10. 1 ~ 2000.12. 1까지 국유재산 1,463필지 1,077,957㎡에 대하여 실태조사를 실시하여 경계불분명 국유지 18필지에 대하여 경계측량을 실시하였으며 보존이 부적합한 국유지 13필지 3,847㎡와 공유지 11필지 1,574㎡를 매각하여 군 수입을 올렸다. 아울러 국유지 629필지 435,839㎡와 공유지 63필지 174㎡를 영농 등으로 주민에게 대부하여 세수입 증대와 더불어 국유지를 효율적으로 관리하고 있다.

국공유재산과 관련하여 많은 다툼이 있어 21건의 소송이 접수되었으며 기존에 7건과 함께 총 15건이 현재 진행중에 있다.

나. 공유재산

공유재산이란 지방단체 부담이나 기부체납, 법령, 조례에 의하여 지방자치단체의 소유로 된 재산을 말하며, '88.5.1일 지방자치제가 실시됨에 따라 우리군도 공유재산을 소유하게 되었으며 2000.12.31일 현재 우리군 소유 공유재산은 토지 6,476필지 5,085,000㎡ 건물 121동 61,631㎡로서 내역은 다음과 같다.

〈현 황〉

○ 총 괄

구분 / 종별	수 량	면 적 (㎡)	금 액 (천원)
계			**101,014,347**
토 지	6,476필지	5,085	89,433,463
건 물	121동	61,631	11,511,214
기 타	3종	-	69,970

○ 토지 지목별 및 용도별 현황

(단위:㎡/천원)

지목별	계		행정재산		잡종재산		보존재산	
	면 적	금 액	면 적	금 액	면 적	금 액	면적	금액
계	**5,085,000**	**89,433,463**	**3,625,000**	**66,311,166**	**1,376,000**	**21,506,292**	**84,000**	**1,616,005**
대 지	**73,000**	**12,651,857**	54,000	6,759,927	12,000	5,779,367	7,000	112,563
전	**191,000**	**10,701,889**	150,000	4,903,794	28,000	5,239,260	13,000	558,835
답	**158,000**	**4,885,719**	153,000	4,845,505	5,000	40,244	-	-
임 야	**1,550,000**	**19,736,918**	219,000	10,339,498	1,269,000	8,485,383	62,000	912,037
기 타	**3,113,000**	**41,457,050**	3,049,000	39,462,442	62,000	1,962,038	2,000	32,570

○ 건물현황

(단위:㎡/천원)

지목별	계		행정재산		잡종재산		보존재산	
	면 적	금 액	면 적	금 액	면 적	금 액	면적	금 액
계	60,416,216	11,511,214	60,116,000	10,928,164	1,216	75,260	299,000	507,790
사무소	40,689,258	7,348,248	40,689,900	7,338,014	258	10,234	-	-
기 타	19,726,958	4,162,966	19,472,000	3,590,150	958	65,026	299,000	507,790

3. 차량관리

가. 개요 및 현황

현대사회에 있어서 자가 차량 미용이 일반화되어 있고, 직원 90%가 운전면허를 소지하고 있음에 따라 차량을 운전기사 없이 직접 운전할 수 있도록 사업용 차량을 관련 실과소에 고정 배차하고, 전 차량에 대하여 종합보험을 가입하여 풀관리함으로써 인력을 감축하고 예산을 절감하고자 함.

○ 현 황

운전원	차량보유대수				비 고
	계	의전용	일반업무용	특수용도	
25	53	3	37	16	

나. 2000년 추진성과

관용차량 풀관리는 '98년도 공무원지정제안에서 창안으로 채택하여 시행하고 있는 시책으로써 53대 전 차량에 대하여 종합보험을 가입하고 특수용 차량 16대를 11명의 운전원만 배정하여 고정배차 하였으며 업무용차량 및 의전용 차량 37대에 대하여도 14명의 운전원만 배정하여 관리하고 있으며 업무용차량 배차 시 직원을 운전원으로 지정하고 안전운행 교육을 하고 차량을 배차하는 등 차량을 효율적으로 관리하고 있다.

제2장 복 지 행 정

제1절 사회복지행정

제2절 환경보호행정

제3절 청 소 행 정

제4절 보 건 행 정

제1절 사회복지행정

1. 저소득층 기초생활보호

우리군의 기초생활수급대상자는 일반수급자 1,502세대 2,943명과 시설수급자 3개소 122명 총 1,505세대 3,065명으로서 군 전체인구의 2.3%에 해당된다.

〈2000년 기초생활수급대상자 현황〉

(단위:명,%)

구분 / 읍면별	계			일반수급자			시설수급자		
	세대	인원	비율	세대	인원	비율	세대	인원	비율
계	**1,505**	**3,065**	**100.0**	**1,502**	**2,943**	**100.0**	**3**	**122**	**100.0**
회천읍	345	663	22.9	345	663	23.0	-	-	-
양주읍	280	493	18.6	280	493	18.6	-	-	-
은현면	142	302	9.4	142	302	9.5	-	-	-
남 면	255	458	16.9	255	458	17.0	-	-	-
광적면	195	414	13.0	195	414	13.0	-	-	-
백석면	177	426	11.8	176	395	11.7	1	31	33.3
장흥면	111	309	7.4	109	218	7.4	2	91	66.7

※ 일반 기초생활수급대상자 보호 : 744가구 1,190명(2001. 1~9월)

한시적 기초생활수급대상자 보호 : 1,025가구 2,315명(2001. 1~9월)

가. 생계보호

2000년 1월부터 9월말까지 일반기초생활수급대상자 688가구 1,029명에 대해 1,306백만원의 생계비를 지급한 것을 비롯해서 실직등 생활수단의 상실로 소득이 감소한 한시적 기초생활수급대상자와 이들 자녀에 대한 학비를 지원하는등 어려운 계층 총1,769가구 3,541명에 대해 3,819백만원을 지원하였습니다.

또한 지난해 10월 1일부터 시행된 국민기초생활수급자 1,505가구 3,065명에게 생계급여, 주거급여, 월동대책비등 총848,085천원을 지급하여 저소득층 생활보호에 주력하였다.

나. 생활안정지원

기초생활수급대상자의 자립기반조성을 위하여 자활에 필요한 생활안정자금 융자, 생업자금을 융자해 주고 저소득층 주민들에게 취로사업에 참여토록해 자립할 수 있도록 지원하고 있다.

(1) 각종기금 융자

자활의욕이 강하면서 일시적 재난 또는 기타의 사유로 생계자금이 현저하게 부족한 저소득 주민에게 다음과 같이 생활안정자금을 융자함으로써 자활·자립기반을 조성토록 지원하였다.

그러나 많은 기초생활수급대상자가 융자를 희망하나 보증인을 확보하지 못해 제대로 융자를 받지 못하고 있어 안타까운 실정이다.

〈2000년 각종자금 융자 현황〉

(세대/백만원)

계	생활안정자금	전세자금	생업자금
8 / 64	6 / 44	- / -	2 / 20

다. 교육보호

취학 적령기의 기초생활수급(한시적 생활보호 포함)대상자에게 사회가 요구하는 최소한의 교육 이수기회를 부여하여 정상적인 근로능력을 갖춘 사회구성원으로 자립해 나갈 수 있도록 기초생활수급(한시적 생활보호)대상자 자녀중 중학생 및 고등학생에게 수업료 및 입학금을 다음과 같이 지원하였다.

〈2000년 교육비 지원현황〉

(단위 : 천원)

합 계		중 학 생		고 등 학 생	
인 원	금 액	인 원	금 액	인 원	금 액
166	177,310	1	125	165	177,185

라. 장학사업

저소득 주민의 자녀로서 학업성적이 우수한 중·고등학생에게 장학금 지급을 위하여 '91년부터 '95년까지 5년동안 장학기금 1억원 조성을 목표로 해마다 2천만원의 기금을 조성하여 현재 1억 5천만원의 기금을 조성하였고, 2000년도 장학금 지급실적은 표와 같다.

〈2000년 장학금 지급실적〉

(단위:천원)

합 계		중 학 생		고 등 학 생		비 고
인 원	금 액	인 원	금 액	인 원	금 액	
6	5,670	-	-	6	5,670	

2. 장애인 복지

가. 장애인 등록 현황

장애인의 정확한 실태(장애인수, 장애상태 및 복지욕구)등을 파악하여 장애자 복지정책 입안의 기초자료로 활용함으로서 장애인에 대한 효율적인 복지관리체계를 구축하기 위하여 장애인 등록을 받고 있으며 현재 우리군의 장애인 현황은 표와 같다.

〈2000년 장애인 등록 현황〉

(단위:명)

유형 / 읍면별	계	지 체	시 각	청각·언어	정신지체	뇌병변	기 타
계	**2,300**	**1,580**	**197**	**211**	**133**	**67**	**112**
회 천 읍	659	436	54	81	40	23	25
양 주 읍	459	327	35	33	40	12	12
은 현 면	194	136	21	16	19	2	-
남 면	246	167	25	16	17	8	13
광 적 면	229	152	21	23	5	5	23
백 석 면	357	235	32	31	11	14	34
장 흥 면	156	127	9	11	1	3	5

나. 장애인 복지사업

(1) 생계보조수당 지급

2000년도 실적을 보면 기초생활수급권자(1~2급장애인, 정신지체 3급)로서 다른 사람의 도움 없이는 일상생활을 영위하기가 어려운 중증장애인, 중복장애인 181명에게 매 분기별로 1인당 255,000원씩 총 120,170천원을 지급함으로서 저소득 장애인 가정의 생활안정을 도모하였다.

(2) 자녀학비 지원

기초생활수급대상자가 아닌 저소득 장애인 또는 장애인 자녀 6명에게 5,670천원의 학비를 지원하였다.

(3) 장애인 자립자금 대여

생활보호대상자가 아닌 저소득 장애인 3명에게 가구당 12,000천원씩

천원을 연리 7%, 5년거치 5년상환 조건으로 대여하여 장애인 자립을 도왔다. 그러나 대여 희망자가 많은데 비하여 정부 배정액이 부족하여 3명이 대여 받지 못하였다.

(4) 2000 의료보장구 교부

생활이 어려운 저소득가구 장애인에게 음성 손목시계 3개, TV 자막수신기 7개를 지원함으로써 이들의 신체적 기능을 보완하여 보다나은 생활을 영위토록 하였다.

(5) 2000년도 장애인 관련 민원처리

장애인 차량 고속도로 통행료 감면 및 스티카 발급, 장애인 자동차 표지발급 등의 각종민원을 처리하여 줌으로서 주차료 감면 및 통행료 감면으로 장애인의 경제적 부담을 줄여 주었다.

다. 장애인복지회관(재활작업장) 운영

우리군에서는 관내 장애인의 자활·자립을 위하여 '97년도에 재활작업장을 건립운영하고 있다.

○ 위　　치 : 남면 상수리 624-4
○ 주 업 종 : 형광등 안전기 부품 조립
○ 참여인원 : 13명 (장애인 : 13명)
○ 월 평균 매출액 : 3,587천원
○ 1인당 월평균 소득액 : 276천원

3. 의료보장

• 현행 의료보장제도는 생활능력이 없거나 생활이 어려운 자에 대하여 이들의 최

저 생활을 보호하기 위한 제도인 의료보호와 국민의 질병, 부상, 분만 또는 사망에 대비 평소 정액의 보험료를 적립하여 보험급여를 실시하는 의료보험으로 구분되며, 1977년 1월 1일부터 실시된 의료보호와 1989년 7월 1일부터 실시된 지역의료보험의 적용대상자 현황은 표와 같다.

〈의료보장 적용대상자 현황〉

(2000.12.31현재)

대 상 별		적 용 자		전 군민에 대한 비율	비 고
		세 대 수	피보험자		
계		**38,467**	**117,319**	**100.00**	
의료보험	공 단	26,083	79,479	67.75	
	직 장	10,794	34,680	29.56	
의료보호		1,590	3,160	2.69	

가. 의료보호 사업

(1) 개요 및 현황

의료보호사업은 생계에 곤란을 겪는 저소득층에 대하여 의료보호 대상자로 책정하여 질병이나 부상을 당했을 경우 정부에서 국가재정으로 보다 적극적으로 보호함으로써 빈곤을 탈피하게 하고 저소득층의 자립의지를 고취시켜 생활안정을 도모할 수 있도록 실시하고 있으며, 의료보호대상자의 전산관리를 통한 행정업무 능률화 및 자원관리 업무가 원활하게 이루어 지도록 노력하고 있으며 의료보호의 현황 및 기준은 표와 같다.

〈의료보호 대상자 현황〉

(2000.12.31현재)

계		거택, 시설보호, 국가유공자 (1종)		자 활 보 호 (2종)	
세 대	인 원	세 대	인 원	세 대	인 원
1,590	3,160	1,271	2,177	319	983

〈의료보호 진료비 부담현황〉

구 분	외 래 (1차)	입 원 (2차)	비 고
1종	• 전액 무료	• 전액 무료	• 330일 급여 제한
2종	• 의원 ① 처방전 없는 경우 1일당 1,500원 부담 ② 처방전 있는 경우 1일당 1,000원 부담 • 약국 ① 1일당 500원 부담	• 일부 본인 부담 - 국가 부담 : 80% - 본인 부담 : 20%	• 330일 급여 제한 • 10만원 초과시 대불 가능

(2) 2000 추진성과

4,808,693천원의 진료비를 의료기관에서 청구하였으나 2000년 예산액 3,257,693천원을 의료보호진료비로 지급하고 나머지 1,551,000천원을 예산이 없어 지급하지 못하였으며 이는 2000. 7월 의약분업으로 인하 진료비 청구액의 급증으로 '99년말 진료비 미 지급액은 1,198백만원 이었으나, 2000년말 진료비 미 지급액은 약 16억원에 달하고 있고 이로 인해 진료기관에서 의료보호대상자를 배려함은 물론 양질의 의료서비스를 하지 않고 있다.

나. 의료보호기금 운용

의료보호 진료비는 2001. 1. 1일부터 국비 80%, 도비 20%(도비 부담액의 20%)로 운용하고 있으며 '96년부터 2000년까지 의료보호기금 지급현황은 표와 같다.

〈의료보호기금 지급 현황〉

(단위:천원)

구분	사업비					
	예산	집행액				
		외래			입원	
		소계	1종	2종	소계	1종	2종
1996	1,065,650	575,451	403,989	171,462	490,199	328,433	161,766
1997	1,132,280	611,431	428,001	183,430	520,849	348,969	171,880
1998	1,831,594	439,980	400,382	39,598	1,391,614	1,281,805	109,809
1999	2,508,331	602,408	548,191	54,217	1,905,923	1,755,014	150,909
2000	**3,257,693**	**780,113**	**711,723**	**70,390**	**2,475,580**	**2,278,554**	**197,026**

4. 노인복지

도시화로 인한 급격한 핵가족화는 노인의 소외현상을 가속화시켜 큰 사회문제로 대두되었다. 특히, 생활수준의 향상과 현대 의술의 발달로 인간의 평균 수명이 연장됨에 따라 인구의 구조적 면에서 노인인구 비율이 상대적으로 증가하는 고령화 현상이 심화됨으로 인하여 노인문제는 사회적으로 큰 과제가 되고 있다.

우리군에서도 2000년 12월말 현재 65세이상 노인 인구가 8,126명으로 전체인구의 6.9%를 점유하고 있으며, 2001년에는 전체인구의 7.2%까지 확대될 전망이다.

정부는 1981.6.5(법률 제3453호)에 노인복지법을 제정하여 소득보장, 의료보장, 주택보장, 사회적 서비스의 확충 등 다양한 시책을 개발 추진함으로써 노인문제 해결 노력을 기울여 왔으나 노령인구의 점차적인 증가와 핵가족화에 따른 부양의무의 퇴조현상, 노인의 지위 및 역할 상실 등 노인문제가 심각한 사회문제로 대두됨에 따라 이에 능동적으로 대처하고자 1989.12.30에 노인복지법을 개정하여 경로우대제도 확대 실시, 노인의 집 운영, 노인교통수당 지급, 노인 무료건강진단 실시, 경로연금 지급, 경로당 운영·난방비 지급 등 다양한 노인복지 시책을 확대 추진해 나가고 있다.

가. 노인 여가시설 확충

우리나라 노인들은 그 대부분이 전통적 가족제도에서 사회적 역할상실 및 경제능력 부족으로 자녀들에 의한 동거부양을 받고 있으며 건전한 여가선용의 영역이 좁아 보람찬 노후생활을 보내지 못하고 있다.

따라서 이러한 노인들의 소외감을 해소해 주기 위한 대화 및 친목의 장을 넓혀 나가는 등 노인복지 증진을 위하여 노인 여가시설을 확충해 나가고 있다.

〈노인 여가시설 현황〉

계	경 로 당	노 인 교 실	비 고
130	129	1	

나. 2000년 추진성과

경노연금, 경로당 운영비 및 난방비 각종 지원금 지원 외에 노인교실을 운영하여 다양한 프로그램을 실시 노인들이 활기찬 생활을 할 수 있도록 하였다. 또한, 양주군 노인복지기금을 '97년도부터 매년 1억원씩 5개년 계획에 의거 2000년도 현재 4억원을 적립하였으며, 또한 대한노인회 양주군지회에 10백만원 정액보조지원하고 있습니다.

〈2000년 노인복지 주요사업 추진실적〉

사 업 명	사 업 량	사업비(천원)	비 고
계		**1,587,659**	
경로당 운영비 · 난방비	125	130,068	
노인의날 행사 및 경로잔치	1회	3,168	
경로연금	951	501,595	
노인 교통비	8,126	868,920	
저소득노인 식사 배달 사업	78	30,600	
노인건강 진단	45	448	
유급가정도우미 배치	4	3,760	
노인교실 운영비	1	11,000	
경로당 사회봉사 활동비	31	38,100	

5. 아동복지

사회구조가 복잡해지고 핵가족 현상이 심화됨에 따라 아동의 애정결핍 및 질병, 빈곤, 약물중독 등에 의한 결손아동이 증가하고 이혼·별거·미혼모 등에 의한 아동문제가 심각해지고 있다. 따라서 아동이 출생하여 건강하고 건전하게 육성되도록 하기 위하여 정부에서는 1981.4.13 아동복지법을 제정하여 요 보호아동, 불우아동의 보호 및 유아보육과 임산부의 보호시책을 추진해 나가고 있다.

우리군에서는 기·미아 요 보호아동 발생시 연고자 및 부양의무자를 찾아 인계하고, 무연고 아동에 대하여는 아동복지 지도원의 상담을 거쳐 시설에 입소 조치하고 있으며 기·미아 발생예방을 위해 어린이 명찰 달아주기 및 선도사업을 전개하고 있다.

가. 보육사업

기혼 여성의 취업 확대로 맞벌이 부부가 증가하는 등 여성의 사회진출이 활발해 짐에 따라 보육 수요가 급증하고 있으므로 아동의 건전한 보육과 저소득 가정의 경제적·사회적 활동을 지원하고자 저소득층 밀집지역 및 집단거주 지역내에 민간 보육시설 60여개를 설치하였고 특히, 저소득층 자녀보육을 위해 6개소의 공립 어린이집을 운영해 오고 있으며, 전 보육시설내에 보육중인 저소득층 자녀에 대한 보육료를 감면 또는 면제하여 지원해 주는 등 증가하는 보육수요에 대응하고 있다.

〈관내 보육시설 현황〉

(단위:명)

계		공립 보육시설		민간 보육시설		놀 이 방	
개소수	정 원	개소수	정 원	개소수	정 원	개소수	정 원
66	2,397	6	414	44	1,729	16	254

〈2000년 보육시설 지원사업 실적〉

(단위:천원)

사 업 명	계	국 고	지방비	비 고
계	**771,838**	**411,247**	**360,591**	
• 보육시설 운영비	465,604	258,130	207,474	(인건비)
• 저소득층 아동보육료	306,234	153,117	153,117	

나. 시설수용 아동복지

우리군 관내에는 고아 및 결손가정 아동보호를 위한 육아시설 2개소가 있으며, 이 시설에 수용된 아동을 위하여 국고 및 지방비 지원을 받아 시설운영비 및 보호비 등을 지원하고 있다.

〈시 설 현 황〉

시 설 명	주 소	수용인원		시설면적	비 고
		정원	현원		
한국보육원	양주군 장흥면 삼상리 10	60	46	1,213㎡	불우아동
광명보육원	양주군 장흥면 삼상리 1	60	46	1,518㎡	"

〈2000년 아동복지시설 지원실적〉

(단위:천원)

시 설 명	계	국 고	지 방 비	비 고
계	**269,309**	**188,518**	**80,791**	
한 국 보 육 원	150,813	105,570	32,316	
광 명 보 육 원	118,496	82,948	48,655	

다. 소년·소녀가장 보호사업

부모의 사망 또는 이혼·가출 등의 원인으로 인하여 18세미만의 소년·소녀가장 세대원의 생계를 꾸려 나가는 소년·소녀 세대에 대하여 건전한 사회인으로서의 성장을 돕기 위하여 우리군에서는 결연사업을 확대해 나가고 있으며, 생계비 등의 예산지원 및 심신수련회를 통한 인격 형성에도 힘쓰고 있는 등 지원시책 사업을 지속적으로 추진하고 있다.

〈2000년 소년·소녀가장 현황〉

(단위:명)

계		세 대 수			세 대 원			비 고
세대수	세대원	계	남	여	계	남	여	
17	33	17	4	13	33	6	27	

라. 어린이놀이터 관리

건강한 아동으로 성장하기 위하여 마음껏 뛰어 놀 수 있는 놀이공간과 시설이 필요하나 아동수에 비하여 턱없이 부족한 실정이어서 신흥아파트 지역이나 대단위 주택단지에도 의무적으로 어린이 놀이터를 설치하도록 제도화하고 있다.

〈어린이 놀이터 현황〉

('2000.12.31 현재)

계	회천읍	양주읍	은현면	남 면	광적면	백석면	장흥면	비 고
15	3	3	1	2	2	4	-	

〈2000년 공공 어린이 놀이터 지원실적〉

개소수	사 업 량	사 업 비	비 고
15개소	4개소	2,247천원	

6. 여성복지

지식과 정보, 창의적 아이디어가 국가발전을 좌우할 21세기를 맞이하여 여성이 섬세한 감각과 예민한 직관력을 발휘하여 새천년 이래 사회를 열어갈 여성정책 터전을 마련하기 위하여 다양한 여성복지사업을 추진하고 있다.

우리군의 주요사업을 열거해 보면 요보호 여성의 선도 및 보호사업, 저소득 모자·부자가정 지원사업, 여성단체 조직의 육성 및 활성화, 여성교양 증진사업, 건전가정 조성사업, 여성능력 개발 및 사회참여 확대, 남녀차별금지, 잠재여성 인력활용 등 다양한 사업을 전개하고 있다.

〈2000년도 주요사업 추진실적〉

사업명	회수	참가인원	내용
여성기예경진대회	1	100	- 수필외 3개부문 경진대회 및 시상
여성모화교실 운영	46	696	- 문화유산답사반외 3개반 운영
동거부부 합동결혼식	2	6쌍	- 예식용품일체 및 예식지원 - 피로연음식 및 기념품 지원 등
건전 가정 형성을 위한 부모 교육반 운영	2	60	- 자녀교육관 정립 및 효과적인 대화 방법 교육
청소년 학교 순회 성 교육	12	893	- 성장기어린이 몸의 변화 - 청소년이 알아야 할 성, 성폭력대화법 등
딸들의 캠프 운영	-	50	- 성교육, 예절교육, 심신훈련 등
주민밀집지역 여성문화 교실 운영	2	80	- 아파트부녀회 2개소 선정 노래교실외 1개 교실 운영

그 밖에 여성단체 조직을 활성화 시켜 환경보호사업, 노인, 장애인, 소년·소녀 가장지원 등 자원봉사 활동을 873회 실시하였고 또한, 여성단체 조직 활동 결속 및 활성화의 일환으로 새천년 여성지도자 한마음수련대회를 1회 실시하였다.

가. 모자 및 부자가정 지원사업

모자가정의 생활안정과 복지증진에 기여함을 목적으로 모자복지법이 1989.4.1자로 제정되어 단계적으로 복지급여를 실시하고 있으나 어머니 없는 가정인 부자가정에 대하여도 건강한 가정, 건강한 사회인으로 생활할 수 있도록 1994.9.1부터 부자가정 지원사업을 전개하고 있다. 모자 및 부자가정에 대한 보호 및 지원을 위하여 매년 대상자 가정 실태조사를 실시하여 추진하고 있으며 발생된 편부·편모가정의 보호와 지원을 위하여 노력하고 있다. 우리군은 2000년 12월말 현재 모자세대가 72세대 200명, 부자세대가 28세대 80명으로 이들에 대한 지원실적은 다음과 같다.

〈2000년 모자 및 부자가정 지원실적〉

(단위:천원)

사업명	모자가정			부자가정		
	계	국고	지방비	계	국고	지방비
계	**25,803**	**11,311**	**14,492**	**8,972**	**2,746**	**6,226**
자녀학비 지원	10,259	8,207	2,052	1,915	1,532	383
양육비 지원	3,880	3,104	776	1,517	1,214	303
학습재료비 지원	7,644	-	7,644	4,130	-	4,130
생필품 지원	1,620	-	1,620	810	-	810
기술교육비 지원	600	-	600	-	-	-
신입생 교복비 지원	1,800	-	1,800	600	-	600

7. 체육 청소년 육성

미래사회의 주역이 될 바람직한 청소년상을 정립하기 위하여 가정과 학교·지역·사회가 공동의 관심을 가지고 청소년 건전 육성사업을 추진해오고 있으며 이러한 사업추진 방향은 지난 '91년 청소년육성 10개년 기본계획을 수립 연차적으로 추진해 오다 '93년 문민정부 출범과 함께 청소년육성 10개년 기본계획을 수

정·보완한 청소년육성 5개년 계획을 수립, 우리의 전통문화를 바탕으로 건전한 청소년 문화창달과 민주군민의 자질을 함양하기 위한 사업을 추진하고 있다.

가. 일반현황

청소년은 9세 이상 24세 이하의 연령을 말하며 양주군의 청소년 인구는 24천명으로 군민 전체의 24%이며 학생(초·중·고)이 전체 청소년 인구의 50%인 11,672명을 차지하고 있으며 청소년 관련시설 등 일반현황은 표와 같다.

〈학 교 현 황〉

구 분	계	초등학교	중 학 교	고등학교
학 교 수	29	22	5	2
학 생 수	15,573	11,195	2,916	1,462

〈학습공간 현황〉

계	군립도서관	사설 독서실	청소년 공부방
3개소	1개소	-	2개소

〈각종 체육시설 현황〉

계	간이운동장	테니스장	학교운동장	체육도장	수영장
99개소	24	8	23	34	10

나. 청소년 육성 추진 체제

청소년 관련 법령은 입법 당시의 필요성에 따라 적용 대상을 달리하면서 부분적, 산발적으로 제정·시행됨으로 인해 능률적이고 일관성 있는 청소년 정책 수

행이 원활치 못하였다. 따라서 정부에서는 현실에 맞는 정책수립과 청소년의 균형 있는 성장을 위하여 1991년 12월 청소년기본법 제정과 1992년 12월 동법시행령 및 1993년 2월 동법시행규칙의 제정·시행함으로써 과거의 청소년 정책이 청소년의 전인적 성장도모 보다는 어려운 청소년 활동영역을 청소년의 능동적 참여에 기초를 두고 청소년의 건강증진 및 관리를 위한 수련활동, 예술감상, 독서활동, 정서함양을 위한 수련활동, 생활예절, 전통예절 문화활동, 예절수양을 위한 수련활동 등 균형 있고 다양한 수련 프로그램 개발·보급에 주안점을 두고 추진하고 있으며, 또한 청소년 건전 육성을 위한 연도별 시행계획의 수립, 관계 행정기관의 시책의 조정 및 협조 청소년 수련시설의 설치관리 및 지원, 청소년 단체의 육성 지원에 관한 자치단체장의 자문에 응하기 위하여 청소년 건전육성에 관한 학식과 경험이 풍부한 자를 지방청소년위원으로 위촉하여 지방청소년위원회를 구성·운영하며, 읍·면에는 청소년 건전육성 등에 관한 전문지식과 경험이 있는자를 청소년지도위원으로 위촉하여 청소년 선도·보호와 유해환경 정화활동을 하고 있다.

〈양주군지방청소년위원회〉

명 칭	구성기준	위원수	주 요 기 능
양주군지방청소년 위원회	15명 이내	31	• 청소년육성에 관한 자치 단체장의 자문
읍·면청소년대책 지방위원회	읍·면별 10명 이내	77	• 청소년 선도·보호 및 유해환경 정화

〈관계 기관 위원회〉

명 칭	기 관	설치단위	위원수	주 요 기 능
갱생보호회	법무부	군	24	• 출소 및 가석방 청소년 보호·선도
청소년지도 위원회	경찰청	경찰서	30	• 청소년 보호·선도
학교환경위생 정화위원회	동두천 교육청	교육청	13	• 학교주변 환경위생 정화 구역내 유해업소 정화

다. 2000년 추진성과

청소년들이 자신의 이상과 꿈을 갖고 올바르게 성장할 수 있도록 지원하기 위해서 청소년 교육과 어울마당, 청소년 수련활동 등 건전한 놀이문화를 보급하여 청소년들이 올바르게 성장할 수 있도록 많은 노력을 하였으며 부문별 성과는 다음과 같다.

○ 청소년 자립지원기금지원

(단위 : 천원)

구 분	주 요 내 용	인원	금 액	비고
청소년육성기금	어려운학생 장학금 지급	22	18,300	

○ 청소년 건전육성 시책

(단위 : 천원)

구 분	주 요 내 용	인원	금 액	비고
청소년상담실 운영	학생상담 및 이성교제상담	3,300	62,500	
청소년어울마당운영	청소년 건강놀이 문화정착	438	15,600	

라. 양주군청소년수련관 건립

미래 사회의 주역이 될 청소년들이 일상생활 공간을 벗어나 자연환경을 활용한 야외활동을 통해 호연지기를 기르고 심신을 단련하여 진취적 기상을 함양시키고자 청소년수련관을 건립하여 '99.10. 1부터 의정부YMCA에서 위탁 운영 중에 있다.

□ 시설개요

○ 위 치 : 양주군 회천읍 덕계리 755-2번지

○ 부지면적 : 38,650㎡
○ 연 면 적 : 4,067㎡
○ 숙박정원 : 270명
○ 주요시설
◦ 지상1층 : 식당, 관리실, 방송실 및 매점, 로비 등
◦ 지상2층 : 숙박실, 지도자실, 실내체육활동장, 상담실, 특별 자치활동실 등
◦ 지상3층 : 숙박실, 휴게실, 세면 샤워실 등
◦ 지상4층 : 실내집회장, 자료실, 정서함양실, 정보자료실, 휴게실 등
◦ 부대시설 : 축구장, 족구장, 농구장, 야외공연장, 자연체험장 등

8. 체육진흥

가. 개 요

생활양식이 다양화되고 경제생활이 향상된 현대사회생활은 국민의식 구조에 커다란 변화를 가져왔으며 이에 따른 식생활 변화도 점차 건강에 대한 관심이 확대되고 있으며 특히, 여가생활을 어떻게 활용할지에 대해서 많은 관심을 갖게 되었다. 이에 따라 주민들의 여가활동을 지원하기 위해 생활체육시설을 확충하고 있고 각종 체육대회 개최, 프로그램을 운영하고 있다.

나. 체육시설

○ 체육시설 현황

구 분	계	공공	학교	직장	민 간		
					소계	영리	비영리
계	**47**	**3**	**28**	-	**11**	**11**	-
간이운동장	21	-	21	-	-	-	-
테니스장	8	2	5	-	1	1	-
축 구 장	2	-	2	-	-	-	-
수 영 장	10	-	-	-	10	10	-
체육공원	1	1	-	-	-	-	-
기 타	-	-	-	-	-	-	-

○ 공공 체육시설 현황

시 설 명	소 재 지	보유기관	비 고
장흥 소규모 체육공원	장흥면 일영리	양주군청	운동시설 · 편의시설
오산리 체육공원	백석면 오산리	양주군청	운동시설 · 편의시설
국 궁 장	남면 상수리	양주군청	국궁사정 · 편의시설

다. 2000년 추진성과

(1) 체육대회 출전 및 개최

○ 도 단위 체육대회 출전

구 분		개최일시	장 소	참가 인원	비고(성적)
제46회 경기도 체육대회		2000. 5.17 - 19	성남시	172명	종합9위(2부)
경기도 씨름왕 선발대회		2000. 9.28 - 29	수원시	12명	장년부8강
제4회 도지사기 길거리 농구대회		2000. 6.17 - 18	안산시	13명	
제5회 도지사기 어린이 축구대회		2000. 5.24 - 26	수원시	24명	예산탈락
제10회 도지사기 생활체육대회		2000. 9. 2 - 4	파주시	103명	합기도종합2위 단축마라톤1위
도지사기 종목별 대회	합 기 도	2000. 7. 1 - 2	연천군	30명	종합2위
	축 구	2000. 5.30 - 31	포천군	21명	
	배드민턴	2000. 6. 8	의정부시	18명	60대 2위 40대 3위
	테 니 스	2000. 5. 3	군포시	23명	여자복식8강
	게이트볼	2000.10.20	여주군	33명	종합우승
	에어로빅	2000. 4.21	부천시	28명	일반부3위(2부)

○ 군(郡) 단위 체육대회

구 분	일 시	장 소	참가 인원	비고
제1회 군수기 클럽대항 볼링대회	2000. 5.28	광백볼링장	37개팀 (120명)	
제10회 양주군수기 읍·면대항 축구대회	2000. 8.20	남문종고	7개팀 (200명)	
제8회 생활체육협의회장기 게이트볼대회	2000.10.26	남문종고운동장	16개팀 (150명)	
제10회 양주군수배 테니스대회	2000.11.12	군청테니스장외	120명	
제7회 생활체육협의회장기 볼링대회	2000.11.26	광백볼링장	130명	

(2) 생활체육 진흥사업 및 생활체육교실 운영

구 분		종 목	장 소	추진기간	예산액 (천원)	비고
생활체육진흥사업	어린이체능교실	축구	남면초교운동장	4-11월	4,559	
	장수노인대학	게이트볼	회천읍게이트볼구장	4-7월	4,544	
	청소년체련교실	배구	남문중학교체육관	4-11월	4,565	
	가족생활체육캠프	야외캠프	딱따구리수련원	7.28-29일	1,166	
	여성생활체육강좌	볼링	광백볼링장	4-7월	3,732	
	클럽대항청소년생활체육대회	태권도	양주군문화예술회관	9.17일	2,333	
	레크레이션교실	레크레이션	딱따구리수련원	7.28-29일	1,166	
생활체육교실		배드민턴	벌말배드민턴장	4-6월	1,403	
		복싱	덕정중체육관	〃	1,403	
		테니스	장흥체육공원	〃	1,403	
		테니스	남문중테니스장	〃	1,403	
		테니스	문예회관테니스장	〃	1,403	
		태권도	덕정태권도체육관	〃	1,403	
		축구	은현초등학교운동장	〃	1,403	
		궁도	양주정	〃	1,403	
계		**15**			**33,289**	

9. 위생관리

가. 공중위생

2000년도 우리군 공중위생업소 현황은 공중위생접객업소 334개소, 공중위생관련업 76개소이며, 위생용품제조업 13개소로서 공중위생업소는 총 433개소이다. 공중위생업소의 현황은 다음과 같다

〈공 중 위 생 업 소〉

('2000.12.31현재)

업종별 구 분	계	숙 박 업			목 욕 탕 업			
		관광호텔	여관	여인숙	공동탕	한증탕	사우나	터키탕
업소수	144	1	106	19	14	3	1	-

이·미용업		게임 제공 업소		위 생 관 련 업		위생용품 제 조 업
이용	미용	전용게임	멀티게임	세탁업	위생관리용역업	기타 위생 용품 제조업
55	145	63	34	69	7	13

나. 식품위생

우리군의 식품위생업소는 2000년도 현재 식품접객업소 2,030개소, 식품제조가공업소 157개소, 식품판매업 및 기타업소 309개소 총 2,314개소로서 세부업종별 현황은 다음과 같다.

〈식 품 접 객 업 소〉

(2000.12.31현재)

구 분	계	일 반 음식점	유흥주점	단란주점	휴 게 음 식 점		
					제과점	다 방	기 타
업소수	2,030	1,833	45	57	23	67	5

〈식품 제조·가공 업소〉

(2000.12.31현재)

업종별	업소수	업종별	업소수
계	157	당류제조업	2
과자류제조업	42	절임식품제조업	5
어묵연제품	2	건포류제조업	2
김치제조업	5	식용유지제조업	7
두부류제조업	6	조미식품제조업	14
면류제조업	5	식품가공업	66
식용얼음제조업	1		

〈식품판매 및 기타업소〉

(2000.12.31현재)

구분	계	우유류 판매업	식육 판매업	식용얼음 판매업	식품자동 판매기업	식품등 수입판매업	용기포장 지제조업
업소수 (개소)	233	3	-	2	175	31	22

다. 위생감시

2000년도에는 생활주변의 병폐를 획기적으로 개선하기 위한 생활개혁과제(위락질서 지키기)추진과 연계한 강력한 단속으로 불법업소 발생 및 재위반의 악순환을 방지하고, 위생접객업소의 건전영업 분위기의 정착을 위하여 공중 및 식품위생업소 1,639개업소에 대해 위생점검을 실시 그중 230개소의 위반업소를 적발하여 강력한 행정조치를 함으로서 건전한 영업질서 확립에 주력하였다. 2000년도 위생감시 실적은 다음과 같다.

〈2000년 위생업소 감시실적〉

(2000.12.31현재)

구분	점검 업소수	적발 건수	행정조치내역			
			고발	취소	정지	시정및기타
계	1,709	229	70	1	60	98
공중위생업소	96	6	-	-	3	3
식품접객업소	1,077	120	68	1	20	31
식품제조·가공업소	536	103	2	-	37	64

라. 묘지 관리

(1) 개 요

우리나라의 장묘제도는 유교적 영향에 따른 오랜 관행으로 매장 위주로 이어져 내려와 국토의 무분별한 훼손은 물론, 자연환경 파괴로까지 이어져 이를 효율적이고 합리적으로 운영하는데 최선의 노력을 기울이고 있다.

(2) 묘지현황

구 분	총 계	공 설 묘 지		사설공원묘지	교회묘지	비고
		공동묘지	공원묘지			
개 소	40	32	-	4	4	

(3) 묘지 운영실태 점검

무분별한 묘지설치로 인한 자연경관의 훼손과 묘지면적의 무질서한 확대를 억제하고 집단묘지의 운용, 관리개선을 위하여 년 1회씩 40개소의 공설묘지와 사설공원묘지 등에 대하여 각종 법령 준수여부 등에 대하여 지도·점검을 실시하고 있다.

(4) 주민홍보

토지이용의 효율성과 환경영향을 최소화 하는 방안으로 매장위주의 장묘 관행을 화장 및 납골제도로 이용할 수 있도록 각종 홍보매체를 활용하여 주민들에게 적극 장려하고 있다.

10. 재해구호

가. 재해구호 사전준비

수해나 전재 등 각종 재난발생에 대비하기 위해서 재해 이재민 수용시설 지정, 재해구호 비축, 물자 확보, 이재민 구호물품 구매선 확보 등 철저하게 준비하고 있으며, 다음과 같다.

재해이재민 수용시설 지정					재해구호 비축물자 확보				이재민 구호물품 구매선 확보	
계	학교	마을회관	교회	경로당	계	천막(조)	생필품(셋트)	취사도구(셋트)	구매선	구호물품
73개소 (22,441명 수용)	22	40	8	3	166	32	67	67	7개 농협	쌀외 12종 24,322점

나. 2000년 8월중 수해 이재민 구호 성과

'98년에 이어 3년 연속 수해가 발생하였으나 다행하게도 '99년에 비해 피해가 적었으며 이재민이 3가구 10명이 발생하여 마을회관 및 이웃 친지집에 수용하고 구호물품(생필품 및 취사도구)각 10세트를 이재민에게 전부 지원하였으며 이재민 구호비를 다음과 같이 지원하였다.

(단위 : 천원)

계		응급생계 구호비		장기생계 구호비		침수주택 수리비		응급특별 구호비		특별위로금		명절위로금	
세대	금액	세대	금액	세대	금액	세대	금액	세대	금액	세대	금액	세대	금액
46	20,380	-	-	34	5,980	12	7,200	-	-	12	7,200	-	-

제2절 환경보호행정

1. 환경관리

한정된 생활공간에 각종 생산시설의 급증과 도시화, 산업화 및 인구증가 등에 따른 도시의 스모그 현상, 매연, 교통소음, 대기 및 하천수질의 악화, 폐기물 매립지 부족 등은 많은 분야에서 심각한 환경문제를 유발하면서 시간이 흐를수록 인간의 생존을 크게 위협하고 있으며 환경오염원 저감에 대한 범국민적 차원의 공동노력이 절실하게 요구되고 있다.

환경오염은 공장폐수, 생활오수에 의한 수질오염과 자동차 매연, 화석연료의 사용으로 인한 대기오염, 농약, 독극물, 각종 폐기물 투기로 인한 토양오염 그리고 소음, 진동으로 구분된다.

가. 수질 정화 추진

양주군 관내를 관통하여 흐르는 신천은 관내 곳곳에 공장 및 축산농가가 산재한 지역에 위치, 공장폐수와 축산폐수에 의해 심하게 오염되어 있으며 이에 대한 정화가 시급한 문제로 대두됨에 따라 신천정화 계획을 수립·추진하고 있다.

신천은 본류 및 11개 지천으로 총연장 64.8km이며, 유역내의 오·폐수 발생량은 1일 98,479㎥로 이중 공장폐수가 32%인 27,916㎥이고, 생활하수가 66%인 65,000㎥, 축산폐수가 2%인 2,056㎥로서 공장폐수의 정화가 시급한 문제로 대두되고 있어 신천정화사업 및 차집관로 사업을 추진하고 있다.

(1) 폐수 배출 특별관리

맑은 물 보전을 위해 폐수를 배출하는 467개 업소의 효율적 관리를 위하여 위반회수에 따라 청·녹·적색 3등급으로 분류하여 지도·점검실시와 취약시간대(새벽, 우천시 등) 단속을 병행하여 오염행위를 사전에 예방하고, 특히 오염방지 시설의 정상운영 여부를 확인할 수 있도록 확인기기를 부착하게 하고, 배출업소의 최종 방류구 개방 및 안내표지판을 설치하여 업주와 군민의 환경보전 의식을 제고시키고 있다.

(2) 민간자율 환경정화활동 지속 추진

쾌적한 도시 환경을 조성하기 위하여 환경오염 행위의 규제는 행정지도만으로는 그 성과를 기대하기 어려우며, 전 군민의 자율 참여에 의한 행동실천이 필수적인 선결 과제임을 감안하여 군청 환경보호과 및 각 읍·면에 환경오염 신고센터를 설치하고 환경오염 신고엽서를 제작·배포하여 폐수 무단방류 등 환경오염행위 신고 시 건당 10,000원~50,000원의 보상금을 지급하고 있다.

나. 어린이 환경교실 운영

생활주변의 환경실태에 대한 현장학습과 환경문제의 발생원인 및 처리에 대한 교육을 통해 환경을 사랑하는 마음과 환경친화적 생활습관을 확립하고자 상·하반기 신청을 받아 신청학교어린이중 4, 5학년을 대상으로 환경기초시설 및 공장 등 현장을 학습한다.

(1) 학습내용

환경의 개념 및 환경오염 문제와 관련한 이론교육을 실시한후, 환경친화기업을 견학하여 폐수배출공정 및 처리과정을 학습하고, 저수지원수를 정수하여 각 가정으로 급수하는 정수시설을 견학하여 수돗물의 생산과정을 학습하고 수돗물을 아껴쓰는 동기를 부여한다. 또한 분뇨처리장, 쓰레기 매립장을 견학함으로써 일상생활에서 발생하는 수질오염의 처리 및 폐기물 처리과정의 악취, 침출수, 폐기물 매립과정 등을 보고 느끼는 학습을 통하여 환경친화적인 생활습관을 가지도록 유도.

(2) 전년도 교육실적

년 도	학 교 수	학 생 수
2000(상반기)	4개교	193명
2000(하반기)	3개교	125명
2001(상반기)	4개교	145명

다. 환경개선부담금 부과 · 징수

(1) 제도의 개요

환경개선부담금 제도는 환경개선을 위한 대책을 종합적 · 체계적으로 추진하고 이에 따른 투자재원을 합리적으로 조달하여 환경개선을 촉진함으로써 쾌적한 환경조성을 위하여 오염 원인자인 시설물이나 자동차의 소유주에게 오염을 시킨 만큼의 비용을 부담시키는 제도이다.

(2) 부과대상

경유 사용 자동차 및 유통 소비부분의 시설물로서 연면적 합계가 160㎡ 이상 시설물은 업종 구분 없이 부과대상이다. 단, 공장, 주차장업, 창고업, 주택은 대상에서 제외된다.

(3) 부과 · 징수현황

〈2000~2001년 부과 · 징수현황〉

(단위:건,백만원)

년도	구 분	부 과		징 수		징수율 (%)
		건 수	금 액	건 수	금 액	
2000	**계**	**30,196**	**717**	**25,247**	**590**	**82%**
	시설물	1,782	130	1,496	109	83%
	자동차	28,414	587	23,751	481	81%
2001 (상반기)	**계**	**17,198**	**396**	**13,357**	**301**	**76%**
	시설물	1,037	715	800	53	74%
	자동차	16,161	3,251	12,557	248	76%

라. 외래식물(단풍잎돼지풀)제거사업

생태계의 균형에 악영향을 주고 꽃가루로 인한 대기오염과 인체에 영향을 주는 알레르기 및 비염을 유발시키는 외래식물인 돼지풀이 전지역에 확산 분포되어 있어 이를 제거함으로써 자연생태계를 보전하기 위함.

(1) 단풍잎돼지풀의 일반특성

북아메리카 원산의 한해살이 풀로 줄기는 곧추서고 많은 가지가 갈라짐, 가지에 어긋 달리는 잎은 잎자루가 없고 깃털골로 깊이 갈라짐. 줄기 아래쪽잎은 잎자루가 있으며 2회 깃털꼴로 깊이 갈라지고 작은잎의 가장자리는 불규칙한 톱니가 있음. 8~9월에 원줄기와 가지 끝에서 연초록색 꽃이 핌.

(2) 관내 단풍잎돼지풀 분포현황

읍·면별	분 포 지 역	분포면적(㎡)	비 고
계		**23,195**	
회천읍	덕계리 청담천 등	2,820	
양주읍	만송리 회만천 등	2,560	
은현면	용암리 용암고개 등	3,415	
남 면	경신리 한일주유소앞 등	3,000	
광적면	비암리 기우리 계곡 등	5,500	
백석면	가업리 마을회관 등	5,300	
장흥면	장자원	600	

2. 환경지도

가. 오염원 및 오염도

(1) 대　　기

대기오염은 통상적으로 아황산가스(SO_2), 총부유분진(TSP), 오존(O_3)등의 측정치를 오염의 지표로 삼고 있다.

우리군은 경기북부권의 중심으로 오염을 유발하는 산업체가 관내 곳곳에 산재해 있는 실정으로 자동차 배출가스로 인한 CO/HC등의 오염과 더불어 대기오염의 주원인이 되고 있으며 주거 생활개선에 따른 난방연료(유류)사용의 증가로 인한 황산화물(SOx) 및 질소산화물(NOx)에 의한 대기오염문제가 새롭게 부각되고 있다.

(2) 수　　질

수질오염은 공장에서 배출되는 산업폐수와 각 가정에서 배출되는 생활오수 및 각종 축산폐수로 대변할 수 있으며, 수질오염의 지표로는 생물학적 산소요구량(BOD), 화학적 산소요구량(COD), 부유물질(SS), 색도 등을 들수 있다. 우리군을 통과하는 신천은 산하 37개 지천으로 나뉘며 공장폐수 및 생활오수가 전체 오염부하량을 점하고 있는 실정이며, 각 가정에서 배출되는 생활오수(축산분뇨 포함)의 처리에 대한 관심과 노력이 필요하며 이에 병행하여 생활하수 처리시설도 시급히 설치되어야 하며 또한 400여개의 폐수발생 공장에서 배출되는 산업폐수의 개선을 위하여 지도·점검의 강화와 지속적인 홍보활동으로 하천 수질개선에 적극적으로 대처해 나가고 있다.

〈2000년 신천 오염도〉

월별 / 항목	1월	2월	3월	4월	5월	6월	7월	8월	9월	10월	11월	12월
BOD (ppm)	13.6	51.3	58.8	15.4	32.5	37.0	14.7	4.1	12.1	5.7	22.3	9.9

나. 배출업소에 대한 지도·점검

환경오염원 배출업체에 대하여 312회에 걸쳐 1,525개소를 수시점검, 154회에 걸쳐 249개소를 특별점검을 실시하여 개선명령, 조업정지, 고발 등 조치 하였으며 수질오염 취약하천 5개소에 공익근무요원 10명을 배치 순찰토록 하였으며 대형공사장 등 107개소의 비상먼지발생 사업장에 대하여 지도점검을 실시 위반 사업장 7개소를 적발해 개선명령 등 조치하였다. 또한, 오수처리시설 367개소, 축산폐수처리시설 402개소 등 총 769개소중 216개소를 지도 점검하여 105개소를 적발하여 개선명령 50개소, 고발 10개소, 과태료 부과 41개소 55백만원, 배출부과금 부과 4개소 20백만원을 조치하였다.

(1) 2000 점검실적

종류별 / 업종별	업소수	지도·점검실적			행정처분내역					고발
		계획	실적	위반	계	개선명령	조업정지	폐쇄명령	경고	(병과)
계	**1,314**	**1,870**	**2164**	**335**	**336**	**171**	**61**	**62**	**43**	**59**
대기	448	620	170	42	42	15	6	11	10	27
수질	415	1,250	1,994	293	293	154	55	51	33	31
소음·진동	451	-	-	-	1	1	-	-	-	1

다. 지역환경나눔회 운영

행정기관의 강력한 단속만으로는 환경오염이 저감되지 않고 있어 기업체, 주민, NGO환경단체, 환경전문가와 환경공무원이 참석하여 수질오염 예방에 대해 의견을 교환하고 공동대처방안을 강구코자하는 지역환경나눔회 개최를 정례화하였다.

지역환경나눔회의 취지는 근원적인 오염방지대책을 강구할 목적으로 실시하는것으로써 읍면별로 순회하면서 매월넷째주 금요일에 읍면사무소 회의실에서 금속, 피혁, 섬유업종 등의 기업체를 대상으로 10회에 거쳐 회의를 개최했다.

이로인해 기업체에서 폐수처리에 있어 신중을 기한 결과 신천의 수질오염도는 2000년도 대비 BOD 28.3에서 19.0PPM으로 낮아졌다.

〈2001년도 지역환경나눔회 참여업체수〉

(단위 : 개소)

계	섬 유	피 혁	금 속	식 품	화 학	세 차	기 타
231	162	25	14	10	5	6	9

라. 환경기술지원반운영

폐수처리 기술이 미약하여 환경기술지원을 신청한 업체와 최근 2년간 배출허용기준을 초과하여 처리수를 배출한 위반업체를 대상으로 대학교수, (사)경기북부환경관리인협의회소속 회원과 환경공무원으로 구성된 기술지원 전담반이 업체를 방문해 배출시설공정 및 방지시설 운영에 대해 생산공정에서부터 최종방류까지 기술진단을 실시하고 대안을 제시한 것이 실효를 거두고 있다.

군은 3월부터 8월까지 기술지원를 실시하고 2단계인 9월부터 11월까지는 기술지원 사항에 대한 적정여부를 확인하고 3단계인 12월에는 지속적인 처리상태 및 처리효율등 사후관리가 필요한 업소를 대상으로 처리계통별 수질오염도등 원인을 정밀 분석해 체계적으로 관리를 하고 있다.

이로인해 업체에서는 시설보수와 약품사용요령등의 습득으로 폐수를 배출허용기준 이내로 방류하고 있다.

〈2001년도 환경기술지원 업체수〉

(단위 : 개소)

계	섬 유	피 혁	금 속	식 품	기 타
80	54	7	7	6	9

마. 환경보전 대책

산업의 고도성장과 생활수준의 현격한 향상으로 쾌적한 생활환경 속에서 안정된 주거 생활을 영위코자 하는 국민의 욕구가 증대됨에 따라 환경행정 등 내용이 복잡 다양해지는 종합행정적인 성격을 띄게 되었다.

이를 효율적으로 관리하기 위하여 1989년 9월 전국 시·도, 시·군·구에 환경보호과를 신설하였고, 1991년 2월 2일부터는 종전의 환경보전법을 환경정책기본법, 대기환경보전법, 수질환경보전법, 소음진동규제법, 유해화학물질관리법, 환경오염피해분쟁조정법 등 개별법으로 세분하였으며, 1994년 12월 23일 환경처를 환경부로 승격 발족하였다.

우리군의 환경오염은 전술한 바와 같이 대기오염 및 수질오염을 발생시키는 공해배출업소에 대한 지속적인 지도·단속으로 연간 약 300여건의 환경오염 업체들을 개선명령, 부과금 징수, 조업정지 조치 등과 더불어 고발하여 사법조치 함은 물론, 환경신문고 128전화를 설치 운영하여 주민들의 신고를 받아 적의 조치하고, 환경보전 유공자에게는 표창을 하여 독려하고, 초등학생, 환경단체 및 주민들에게 각종 환경교육과 견학 등을 실시하여 환경보전의 중요성을 깨닳고 널리 홍보토록 해 환경보전에 적극적으로 참여하도록 노력하고 있다.

제3절 청 소 행 정

1. 청소행정

산업의 발달 및 소득증대에 따른 생활수준의 향상으로 생산 및 소비구조가 고도화 되었고, 이에 따라 생산과 소비활동의 부산물로 나타나는 폐기물은 양적으로 증가하고 있을 뿐만 아니라 성상에 있어서도 매우 다양화되어 가고 있어 이의 처리를 위한 청소행정의 수요가 급증하고 있다.

특히, 쓰레기 처리과정에서 발생되는 비위생적인 요인과 혐오시설 기피현상으로 처리시설 부지 확보의 어려움 등 행정여건이 여의치 않은데 반하여 청소행정 서비스에 대한 군민의 욕구는 날로 증가하고 있어 이에 대한 대책이 시급한 실정이다.

우리군에서는 이와 같은 당면문제의 근본적인 해결을 위하여 광역폐기물(소각)시설설치 쓰레기 감량 및 자원 재활용 운동 추진, 음식물 쓰레기 줄이기 운동 전개, 재활용품 분리수거의 날 지정 운영, 쓰레기 무단투기 단속, 청소장비의 확충을 추진하였다. 그러나 쓰레기 문제의 근본적인 해결을 위해서는 쓰레기 감량화와 재활용품 분리 배출을 생활화 하는 군민의식의 제고가 필요하다.

가. 현 황

(1) 쓰레기 발생량

2000년도 우리군의 연간 쓰레기 발생량은 32,485톤으로서 1일 발생량은 89.0톤이며, 군민 한사람의 배출량은 0.74kg으로 전년도에 비해 1인 1일 쓰레기 배출량이 0.09kg 가량 감소되었다. 한편, '99년도보다 49.0%증가한 118개리 251㎢면적의 42,016가구로 청소관리구역을 확대하고 쓰레기와 재활용품을 일일 수거하였다.

〈연도별 쓰레기 배출 및 수거현황〉

(단위:㎢,명,톤)

구분 / 년도	폐기물 관리면적	폐기물 관리 구역 인구	1일 평균 배출량	처리량				비고
				계	매립	재활용	소각	
1996년	82	50,890	84.0	84.0	59.0	24.0	1.0	
1997년	114	61,096	86.0	86.0	61.0	25.0	-	
1998년	166	79,956	88.0	88.0	47.0	41.0	-	
1999년	166	79,956	89.6	89.6	48.5	41.1	-	
2000년	251	131,192	89.0	89.0	48.0	41.0	-	

(2) 청소인력 및 장비

우리군 2000년 12월 현재 청소인력은 총 53명(군직영 19명, 민간대행 34명)이며, 장비의 현대화를 완료하여 다양화 되고 있는 배출쓰레기의 수거와 처리에 적극 대처하고 있다.

〈청소인력 및 장비현황〉

(2000.12.31현재)

구분	인력 (명)			장비 (대)					
	계	청소원		청소차				특수차	재활용 수집차
		운전원	미화원	계	대형	중형	소형		
계	**53**	**16**	**37**	**21**	-	**20**	**1**	**2**	**3**
군청	19	4	15	11	-	10	1	2	3
대행업체	34	12	22	10	-	10	-	-	-

(3) 쓰레기 처리시설

(단위:개소)

계	매립장	소각장	선별장	비고
2	1	-	1	

나. 청소행정비

(1) 쓰레기 규격봉투 가격현황

(단위 : 원)

구 분	5ℓ	10ℓ	20ℓ	50ℓ	75ℓ	100ℓ	비고
1998년	80	160	310	750	1,250	1,450	
1999년	80	160	310	750	1,250	1,450	
2000년	100	200	400	1,000	1,500	2,000	

(2) 쓰레기 규격봉투 판매현황

(단위 : 천매)

구 분	계	5ℓ	10ℓ	20ℓ	50ℓ	75ℓ	100ℓ
계	**1,450.1**	**48.7**	**276.0**	**638.0**	**346.0**	**41.5**	**99.9**
일반용	1,450.1	48.7	276.0	638.0	346.0	41.5	99.9
공공용	-	-	-	-	-	-	-

(3) 쓰레기 규격봉투 판매수입 현황

(단위:천원)

구 분	계	규격봉투	대형 폐기물 스티커	비 고
1999년	531,306	524,903	6,403	
2000년	731,170	721,181	9,989	
증감	199,864	196,278	3,586	

다. 재활용품

날로 심각해지고 있는 쓰레기 문제의 해결 및 자원 재활용을 위하여 쓰레기 분리 수거의 필요성이 긴요하며 군민의 실천력 제고를 위하여 우리군에서도 지속적인 재활용품 보관용기, 재활용품 간이 선별창고를 확대 설치하여 쓰레기 분리수거 정착에 힘쓰고 있다.

(1) 재활용 기반시설 및 인력

선별집하장	간이보관시설	전용차량	분리 보관 용기		재활용 인 력	비고
			660 ℓ	240 ℓ		
1개소(8명)	-	3대	-	-	8명	

(2) 재활용 장비 현황

(단위:대)

계	폐지포장기	파쇄기	캔압축기	캔선별기	PET병 압축기	페스티로 폴용융기
5	-	-	3	-	1	1

(3) 재활용품 수거 · 처리현황

(단위 : 톤, 천원/년)

품목 / 구분	계	종이류	고철류	병류	캔류	플라스틱류	기타	판매금액
계	**11,412.6**	**5,309**	**2,063.1**	**2,388.6**	**699.8**	**382.8**	**569.3**	**427,240**
자치단체	383.6	19.0	11.1	284.6	2.8	0.8	65.3	11,114
민간업자	11,029	5,290	2,052	2,104	697	382	504	416,126

2. 생활폐기물 매립시설 설치 및 운영

1999년 8월부터 운영중에 있는 생활쓰레기 매립시설은 우리군에서 발생되고 있는 생활폐기물의 위생처리와 주민편익 도모를 위하여 많은 노력을 기울이고 있으나, 혐오시설이라는 이유로 인접지역 주민들의 반발로 매립장 운영에 많은 애로사항이 있다. 해충발생 억제를 위한 일일복토 및 일일방역 실시, 침출수 운송처리함은 물론, 매립장 운영실태를 주민들이 언제든지 견학할 수 있도록 개방하여 투명성을 제고하고 철저한 운영관리 및 청결을 유지해 주변지역 환경오염을 예방하고 주민불만이 없도록 노력하고 있다.

〈율정리 매립장 개요〉

(단위 :㎡, 백만원)

위 치	규 모		사업비	사업기간
	매립면적	매립용량		
회천읍 율정리 1-1번지	12,070	94,898	5,000	1997.12 ~ 2002.12

3. 위생환경사업소 운영

가. 시설관리

(1) 현 황

○ 위치 : 양주군 은현면 용암리 2-6번지

○ 규모 : 부지 7,667㎡(2,320평) 건물 1,794㎡(543평)

나. 분뇨처리

(1) 목 적

군 관내에서 배출되는 분뇨를 위생적으로 적정 처리·운영하여 수질환경 오염을 최소화하여 쾌적한 자연환경과 청결한 생활환경을 보전하고, 발생되는 슬러지(분뇨 고형물)는 토양에 환원시켜 주민환경오염 방지 및 국민보건 향상에 기여하는데 있다.

(2) 분뇨의 발생량 및 처리량

분뇨발생량(%)			분뇨처리량(톤/일)		
계	수거분뇨	정화조	계	위생처리장	기 타
100	20	80	115	115	-

(3) 분뇨 처리의 계통

분뇨처리는 아래 그림과 같이 투입 및 처리시설로 구분된다.

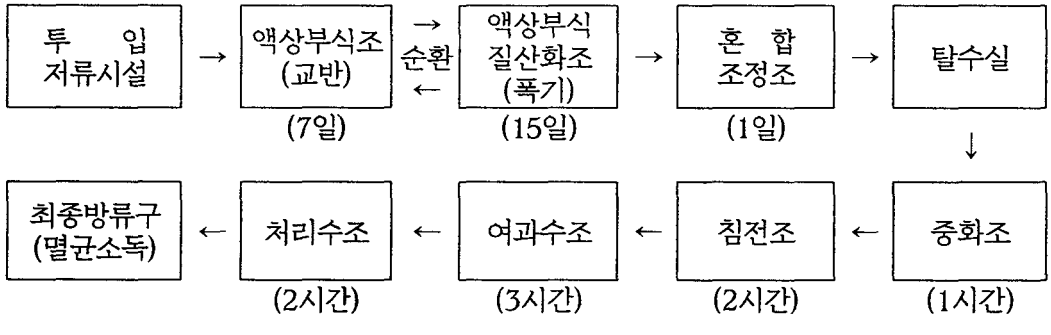

(체류시간 합계 : 28일 16시간)

(4) 분뇨처리 현황

(단위:톤/일)

반입일수	반 입 현 황			일평균	비 고
	계	분 뇨	정화조		
211	27,697	8,309	19,388	80/일	

(5) 분뇨 슬러지(고형물) 처리

슬러지 중에는 유기물, 질소 등 영양염류 함수율이 높아 양질의 토양개량제로 활용 가능한 자원으로서 이를 부숙시켜 토양에 환원할 경우 화학비료 사용으로 인해 산성화된 토양을 중화시켜 주고 날로 감소되어 가는 토양유기물을 보충하여 지력을 증진시키고 슬러지의 폐기물 자원화에 기여한다.

○ 슬러지 처리방법

청소차량을 이용하여 과수·목장 초지 등 희망농가에 공급하여 농지에 환원하고 있다.

〈2000년 슬러지 처리실적〉

(단위:㎥)

탈수 1일 가동시간	1일 발생량	가동일수	연간 슬러지 처리량	비고
7	8	211	2,631	

제4절 보 건 행 정

1. 방역대책

가. 급성 전염병

(1) 주요 전염병 관리

최근 제1종 전염병인 수인성전염병은 감소 추세이나 2종, 3종 전염병 또한 신종 전염병의 발생은 늘어나고 있는 실정이다.

제1종 전염병인 콜레라는 매년 전국적·지속적으로 발생되고 있는 질병이나 '95년 이후 각 지역별로 단발성으로 발생하는 환자에 대해 신속한 방역체계 구축으로 확산을 방지하였다.

그러나 지구 온난화 현상과 엘니뇨 현상 등으로 해수온도 상승, 홍수 등 콜레라균이 해수에 상존 가능성이 높을 것으로 판단, 환자 조기발견 및 확산 방지에 주력하여야 하겠다.

또한, 6·25이후 급격히 발생된 말라리아는 80년 이후 사라졌으나 '93년부터 파주에서 1명(군인) 발생을 시작으로 말라리아는 매년 증가추세로 특히, 주발생지역인 파주·연천 등 접적지역에서 많이 발생하고 있으며, 2000년 전국적으로 441명이 발생하는 등 전염병 관리에 철저를 기하여야 하겠으며, 우리군에서는 '99년도 13명, 2001년도 18명이 발생하였다.

(2) 예방접종사업 추진

예방접종은 그 질병에 대한 저항력이 체내에 형성되어 병원체가 침입하더라도 증식을 억제시키며 병원체의 침입을 지켜주기 때문에 예방접종의 필요성이 매우 크다.

2000년도 예방접종은 장티푸스 등 11종을 33,604명에게 실시하였으며, 특히 일본뇌염, 풍진 등에 대하여도 중점 실시함으로써 좋은 성과를 거뒀다.

〈예방접종 현황〉

(단위 : 명)

구 분		계	장티푸스	디피티	소아마비	일본뇌염	디티
1999년	실적	**19,486**	3,700	3,545	2,711	9,530	-
	실적	**21,532**	2,106	2,587	5,303	8,800	2,736
2000년	계획	16,978	3,400	2,789	2,789	8,000	-
	실적	17,821	3,425	3,426	2,905	8,065	-

(단위 : 명)

구 분		계	엠엠알	간염	유행성 출혈열	풍진	렙토스피아	유행성 독 감
1999년	계획	**16,530**	780	2,500	1,700	550	-	11,000
	실적	**24,356**	1,720	3,520	1,773	250	-	16,993
2000년	계획	**15,302**	1,294	3,800	1,850	358	-	8,000
	실적	**15,783**	1,808	3,879	1,859	230	-	8,007

(3) 소독 작업

전염병을 전파하는 위생 해충을 구제하고 수용시설 등 방역 취약지역 32개소에 집중 살충·살균 소독 116회를 실시하여 매개 곤충의 서식지를 차단함으로써 병원체의 증식과 확산을 방지하였다.

(4) 보균자 색출

콜레라 유입경로를 차단하기 위해 총력 방역체계를 구축하여 취약성이 높은 포장마차, 횟집, 집단 급식소 등의 종사자들에게 집중적으로 채변검사를 실시, 보균자 색출사업을 전개하여 관내에 1건의 전염병 환자도 발생치 않은 성과를 이루었다.

〈보균자 색출 검사 현황〉

(단위:명)

구 분		계	콜 레 라	장티푸스	비 고
1999년	계 획	3,100	400	2,700	
	실 적	3,154	522	2,632	
2000년	계 획	3,100	100	3,000	
	실 적	3,097	97	3,000	

나. 만성 전염병

(1) 결핵관리

결핵퇴치를 위하여 2000년도 1,010명에 대한 B.C.G 접종을 실시하여 결핵균 감염을 예방하고 X-선 검진과 객담검사를 실시하여 환자의 발견, 치료로 결핵의 전파를 억제하였다.

(단위:명)

구 분	연말	등 록			퇴 록					
		계	X선	객담	계	완치	사망	중단	전출	기타
1995년	75	649	451	198	156	135	-	9	7	5
1996년	76	64	30	34	174	156	-	8	7	3
1997년	63	96	30	66	114	96	1	5	5	7
1998년	79	106	82	24	92	78	1	2	7	4
1999년	60	109	86	23	55	44	-	4	7	-
2000년	66	872	437	435	64	44	-	3	13	4

(2) 성병관리

성병의 예방은 국제적인 행사 및 국제화 시대에 대비한 1985.4.1부터 성병 검진 대상을 확대하여 특수업태 외에 여관, 여인숙 종사자들도 검진대상에 포함시켜 접객부는 월 1회, 안마시술소의 여자 종업원 및 터키탕의 입욕 보조자는 3개월 1회, 여관 및 여인숙, 다방 종사자는 6개월에 1회 정기검진을 실시하여 성병을 예방하고 있다.

(단위:명)

구 분		수검자수	검 사 종 별		비 고
			매 독	임질 등	
1995년	실적	5,357	4,700	657	
1996년	실적	5,253	4,928	325	
1997년	실적	5,215	4,964	251	
1998년	실적	1,006	620	386	
1999년	실적	1,479	825	654	
2000년	실적	1,584	940	644	

2. 가족계획 사업

피임실천 제고를 통해 1990년대 인구 증가율 1% 조기 달성과 2000년대 초반에 인구증가 정지 도달을 목표로 현 출산력 수준을 통하여 인구의 안정적 성장을 도모하고자 지속적인 홍보활동을 전개하고 있다.

○ 현 출산력 수준 유지를 위한 피임보급

○ 피임의 생활화를 위한 자율실천율 제고

○ 수요자 중심의 피임 서비스 제공

〈가족계획사업 현황〉

(단위:명)

구 분		정관	난관	자궁내장치	월경조절술	콘돔	피임약
1995년	실적	24	20	70	-	186	55
1996년	실적	30	5	57	-	229	16
1997년	실적	42	19	51	-	402	97
1998년	실적	8	6	33	-	269	100
1999년	실적	7	3	43	-	299	35
2000년	실적	9	1	42	-	222	77

3. 의·약무 관리

가. 의·약업소 현황

〈의료기관 현황〉

(단위:개소)

계	병원	치과의원	의원	한의원	조산소	기타	비고
48	1	14	24	9	-	-	

〈약 업소 현황〉

(단위:개소)

계	도매상	약 국	약종상	한약업소	의료용구	비고
50	-	32	7	7	4	

나. 의·약 감시

의료기관에 대하여는 명랑한 의료풍토를 조성하고 부정 의료행위 및 무자격자 의료행위 등을 근절하기 위하여 의료감시를 강화하고 또한 약업소에 대하여도 약사 지도 및 감시를 철저히 이행하여 사고를 미연에 방지하고 각종 위법, 부당한 사례를 발본 색원하여 약업계를 정화하고 있으며 2000도에 실시한 의·약업소 감시 실적은 표와 같다.

〈의·약업소 감시 실적〉

(단위:건)

구 분	감 시		처분 건수	조 치 사 항			
	목표	실적		취소	업무정지	고발	개선(시정)
의료기관	48	48	-	-	-	-	-
약 업 소	50	50	-	-	-	-	-

4. 보건소 운영

보건소는 군민건강의 향상을 도모하기 위하여 설치된 보건 행정의 최 일선 기관으로 군민보건 계몽 의료사업의 향상과 증진, 보건에 관한 시험과 검사, 결핵, 성병, 나병 등 만성 질환자 및 급성전염병 관리, 가족 계획사업 등 맡은 바 그 역할이 막중하다고 하겠다.

현재 보건소에는 소장 아래 보건행정담당과 방문보건담당, 예방의약담당이 있고 민원실, 일반진료실, 한방진료실, 치과진료실, 물리치료실, 구강보조실, 정신보조실, 예방접종실, 임상병리실, 방사선실, 결핵실, 약국을 설치 운영하고 있다.

가. 환자진료

1977년도부터 실시한 의료사업은 성실과 양질의 의료봉사로 군민건강을 보살펴 줌으로써 보건소를 찾는 환자가 매년 늘어가고 있으며, 특히 2000. 9월 군신

청사 이전관 함께 보건소가 총 40억을 들여 지하1층, 지상3층 , 연면적 1,704㎡의 건물을 신축이전하였으며, 3억 5천만원을 투자하여 자동화학분석기능 등 100여종의 의료장비를 갖추는 등 주민 건강을 위한 보건기관으로 거듭나고 있다.

〈연도별 진료실적〉

(실인원/연인원)

구 분	계	내소진료	무료 순회 진료	비 고
1995년	**3,629/23,029**	2,881/19,289	748/3,740	
1996년	**4,517/26,978**	3,862/24,198	655/2,780	
1997년	**4,775/32,158**	4,018/27,616	757/4,542	
1998년	**8,547/228,267**	4,659/37,827	3,888/190,440	
1999년	**3,944/44,017**	3,031/41,278	913/2,739	
2000년	**8,204/72,590**	7,013/69,017	1,191/3,573	

나. 방문보건사업

(1) 개 요

우리군 여건에 맞는 방문보건의료서비스를 제공해 주민의 건강생활을 증진하고, 관내 장애인과 그 가족에 대한 재활서비스를 제공해 육체적, 정신적 재활을 유도하며, 저소득층 위주의 피임 및 모성, 영유아의 건강을 관리함으로써 모성생명과 건강을 보호하고 건전한 자녀의 출산과 양육을 도모하며 재가 만성질환자에 대한 의료서비스로 군민의 의료비를 절감하고 있다.

(2) 2000년 추진실적

○ 방문보건사업

구 분	지역사회진단	방문보건의료서비스	지역사회재활의료서비스
2000년도	333가구	526명 10,752회	192명

○ 가족계획사업

구 분	피임보급사업	인공임신중절예방교육	성교육, 성상담
2000년도	351명	191명 64회	2,495명 59회

○ 모자보건사업

구 분	임산부 산전·산후관리	임산부, 영유아 건강진단	모자보건 수첩 발급	선천성대사 이상 검사	영유아 예방접종
2000년도	849명	64명	531건	553명	13,190명

제3장 지 역 경 제

제1절 농 업 행 정

제2절 축 산 행 정

제3절 산 림 행 정

제4절 지 역 경 제

제1절 농 업 행 정

1. 농업생산

가. 식량생산

(1) 개 요

우리군은 지역 여건상 수도 인접 지역으로 농가들이 쌀농사 보다는 단위 소득이 높은 시설원예, 특작 등 고소득 작목재배 성향으로 식량작물 생산은 점차 감소되는 추세이다.

그러나 국민식량의 안정적 생산공급을 위한 휴경논 생산화 논의 타 작물 재배 배제, 우량농지 농지전용 억제 등 쌀생산 대책을 적극 추진하고 있다.

〈식량작물 생산현황〉

(단위:대)

구 분	1997년		1998년		1999년		2000년	
	식부면적 (ha)	생산량 (M/T)	식부면적 (ha)	생산량 (M/T)	식부면적 (ha)	생산량 (M/T)	식부면적 (ha)	생산량 (M/T)
계	**3,489.6**	**15,984.7**	**3,427.7**	**16,149.8**	**3,469.9**	**17,882.7**	**3,274.4**	**15,618.3**
미 곡	2,828	12,726	2,776	13,296	2,812	14,262	2,680.0	12,864.0
두 류	508.0	722.1	501.9	633.2	468.1	597.6	451.0	575.7
잡 곡	21.6	71.1	24.7	80.6	24.5	79.1	24.1	77.8
서 류	132.0	2,465.5	125.1	2,140	165.3	2,944	119.3	2,100.8

(2) 쌀 생산

우선 재배면적을 2,680ha로 늘리고 양질 다수성품종 재배면적을 식부면적의

87%인 2,318ha로 확대하고 예비못자리 설치와 평당 주수 81주를 준수토록 함은 물론, 봄가뭄 대비 논물가두기 추진과 더불어 적기에 병해충 방제를 실시하여 2000년 목표인 89천석을 무난하게 생산하였다.

나. 기계화 확산

농가들은 경영비를 절감하고 보다 효과적인 영농을 하기 위해서 농기계를 구입 사용하고 있으며 지금은 대부분의 영농이 기계화되어 있다.

〈농기계 보유현황〉

(단위:대)

구 분	1996년	1997년	1998년	1999년	2000년
경 운 기	3,503	3,195	3,127	2,612	2,509
트 랙 터	630	678	866	884	951
이 앙 기	1,323	1,098	939	973	928
바 인 더	101	64	95	87	66
콤 바 인	454	370	369	306	302
양 수 기	3,023	2,354	2,275	2,114	2,034
탈 곡 기	-	-	-	-	-
건 조 기	239	255	388	450	470
파 종 기	73	55	104	42	76

다. 토양개량제 공급

산성토양 및 규산함량이 낮은 농경지에 대해 토양개량제를 지원 공급하여 식량증산을 통한 농가소득 증대를 꾀하고 오염된 농경지의 오염해소를 이룰 수 있었다.

산성토양의 개량 및 병충해, 냉해, 도복 등 각종 피해를 경감시키기 위하여

석회, 규산을 지원 공급하여 사용케 함으로써 산성토양을 개량하고 유효 규산함량을 적정 수준으로 증가시켜 오염된 농경지를 개량하였다. 2000년 사업실적은 석회질 877톤을 579ha 면적에 시용하였고, 규산질 1,052톤을 농가에 공급 547ha에 적기 시용하여 토양을 개량하였다.

〈토양개량제 공급 실적〉

공 급 실 적 (톤)			시 용 면 적 (ha)			비 고
계	석회질	규산질	계	석회질	규산질	
1,929	877	1,052	1,126	579	547	

라. 병충해 방제

묘판기부터 본답후까지 농산관계기관(행정, 지도, 농협)이 참석 방제협의회를 4회 개최하였고, 병해충 방제 통보서를 매회 작성하여 유관기관, 리장, 용역 및 공동 방제단장에 배부, 적기방제에 철저를 기하였고, 병해충 피해를 최소화하기 위하여 농촌지도 공무원이 사전정밀 예찰과 방제적기를 농가에 직접 홍보 방제하게 하여 병충해에 대한 피해를 경감하였다.

〈병충해 발생상황 및 방제 실적〉

발 생 상 황 (ha)					실 적 (ha)		
계	잎도열병	이삭도열병	멸구류	물바구미	계	병해	충해
1,014	178	99	270	186	14,733	8,640	6,093

2. 영농인력 육성

농촌후계세대를 농촌의 기수로 양성하기 위하여 농민후계자와 전업농가를 선

정 지원하고 있다. 그러나 영농후계자들의 영농실패, 영농자금의 타용도 사용 등 많은 문제가 발생하여 영농후계자 관리 및 육성에 어려움이 있으나 부실 영농 후계자 정리와 다양한 영농교육 및 지도를 통하여 영농후계자들이 자립 성공할 수 있도록 지원하고 있으며 지속적으로 영농후계 인력의 안정적 확보와 영농정착 의욕을 배양하고 작목별 영농조직 육성으로 국제화에 대응한 농업경쟁력을 제고하고 영농사업 기반조성 자금을 지원함으로써 자립영농 정착을 추진 유능한 농업 전문 인력의 체계적 육성으로 안정적 영농인력 기반을 확보하여 이를 바탕으로 우리군 농업을 발전시켜 나가고 있다.

〈농민후계자 현황〉

(단위:명)

구 분	'86~'96년	'97년	'98년	'99년	2000년
선 정	319	46	21	19	**16**
취 소	34-	-	29	20	**1**
현 재	285	331	323	322	**337**

〈농업인 후계자 작목별 인원현황〉

(단위:명)

계	농업						축산					
	소계	경종	원예	복합	과수	특작	소계	한우	낙농	양돈	양계	기타
345	220	72	74	64	4	6	125	39	56	27	1	2

3. 자립 지원 확대

가. 소득 특별지원사업

농촌지역 주민의 소득수준 향상을 위한 지원사업으로 주민 소득특별지원 사업을 확대하여 소득기반이 빈약한 가구에 1가구당 20,000천원까지 지원하여 자립 기반을 구축하고 있다.

〈2000년 주민소득 특별지원사업 실적〉

(단위 : 천원, 건)

총지원 금 액	수혜 가구	사 업 내 용					
		계	가 구 사 업				
			축 산	농 산	원 예	가내부업	기 타
160,000	8	8	6	2	-	-	-

나. 유통구조 개선

(1) 작목반

마을 단위별, 품목별로 조직되어 생산 출하조절 및 공동출하의 핵심체로서의 기능을 하는 작목반은 부추, 오이, 상추 등 13개 품목에 1,170농가가 참여하여 26개 작목반으로 조직, 운영되고 있으며 앞으로 품목별, 지역별 차별화·전문화 위주로 작목반이 형성될 것으로 예상되고 있다.

(2) 산지 유통시설

산지 유통시설로는 '95년에 지원 설치한 주내 간이집하장 1개소와, 개량저장고 1개소, 저온저장고 1개소 및 농가용 저온저장고 39개소 및 수송차량 44대가 있다.

〈농산물 간이집하장〉

시 설 현 황		품 목	연 간 출하량	1회 출하능력	비 고
개소수	면적				
1	200평	오이, 상추, 시금치, 배추 등 채소류	595톤	2.5톤	

〈농가용 저온저장고〉

시 설 현 황		품 목	연 간 저장량	1회 저장능력	비 고
개소수	면적				
39	700평	부추, 상추, 오이 등 채소류 및 배	3,157톤	670톤	

(3) 농산물규격 출하사업

보조금 254,972천원 자부담 594,935천원 등 총 849,907천원을 들여 상추, 토마토 등 8개 품목 920,525매를 제작해 회천읍 연동부두 작목반 외 21개 작목반 및 김혁수외 2명에 지원하여 농산물의 대량유통, 견본·통명거래를 활성화함으로써 유통비용 절감 및 유통의 현대화를 실현하였다. 아울러 내용물과 포장재의 표시사항이 일치되도록 하여 신용 공정거래를 추진하고 농산물을 포장하여 출하함으로써 소비지 쓰레기 발생을 억제하고 도매시장의 환경을 개선하는 효과를 거뒀다.

4. 양정관리

가. 추곡수매

2000년 4월에 총 427농가와 70,174가마(조곡 40kg/포대)를 약정 체결하여 선금을 신청한 329농가에 대하여 선금 1,402백만원을 지급하였으며, 2000년 9월 물벼 수매를 시작으로 12월까지 약정체결 70,174가마중 74.3%인 52,144가마를 수매하였다.

〈2000년산 읍·면별 추곡수매 실적〉

(단위:조곡/kg)

구 분	수 매 실 적		
	계	산물벼	건조벼
계	**52,144**	**36,221**	**15,923**
회 천 읍	14,259	12,749	1,510
양 주 읍	4,500	2,984	1,516
은 현 면	14,755	7,453	7,302
남 면	6,470	6,185	285
광 적 면	4,851	2,907	1,944
백 석 면	7,309	3,943	3,366

나. 양곡 보관 관리

정부양곡을 관리하는 보관창고는 총 10으로 민간소유 6동, 농협소유 4동이 있으며 민간소유 창고에 보관하고 있는 양곡은 군량, 가공식품업체, 학교급식용으로 공급하고 있으며, 농협창고는 추곡수매벼를 보관·관리하고 있다.

〈정부양곡 관리 보관창고〉

구 분	동수				면적(평)	보관능력(톤)
	계	특급	1급	2급		
총 계	**10**	**2**	**6**	**2**	**1,590**	**12,266**
민간소유	4	2	1	1	889	7,941
농협소유	6	-	5	1	701	4,325

다. 정부양곡 매출

정부양곡은 분기별로 농림부에서 결정한 매출 지시량을 우리군에 소재한 군부대로 필요 양곡을 적기에 공급하고 쌀을 주식으로 하는 식습관을 형성시키기 위한 학교급식의 기본취지에 적합하게 관내 16개의 초등학교에 신곡(일반미)을 공급하고 중국산, 태국산 등 각종 수입쌀은 쌀가공 식품업체 6개소를 통하여 쌀떡볶이, 흰떡, 미숫가루, 탁주 등 여러 가지 가공식품을 제조하는데 소비하고 있으며 2000년도 정부양곡 매출 현황은 표와 같다.

〈2000년도 정부양곡 매출현황〉

(단위:톤)

구분 / 곡종	탁·약주	학교급식	가공식품	군 량	비 고
총 계	**59**	**95**	**127**	**2,958**	
중 국 쌀	59	-	-	-	
합 성 쌀	-	-	127	-	
'96 일반미	-	-	-	237	
'97 일반미	-	95	-	2,428	
정 맥	-	-	-	293	

5. 특작관리

가. 채 소

(1) 재배현황

시설재배 면적의 증가로 전체 재배면적은 증가추세이나 참외, 수박, 노지 과채류의 재배면적은 감소하였다.

배추 재배면적도 감소하였으나 가래비 배추의 명성은 여전히 유지되고 있고, 백석부추와 솔잎부추 등 부추는 우리군을 대표하는 특산물로 소비자들로부터 더욱 각광을 받고 있다.

〈채 소 생 산 현 황〉

(단위:ha,톤)

구 분	'96년		'97년		'98년		'99년		2000년	
	면적	생산량	면적	생산량	면적	생산량	면적	생산량	면적	생산량
계	**917.6**	**39,116**	**982.1**	**37,538**	**1,050.2**	**30,834**	**1,047.3**	**29,152**	**1,018.1**	**27,143**
오 이	47.0	1,790	88.0	2,484	84.3	2,171	91.4	2,513	89.1	2,457
호 박	14.0	382	22.0	477	37.3	713	47.3	988	49.4	1,032
참 외	23.0	338	18.8	352	16.6	261	15.5	284	17.2	312
수 박	16.0	274	10.0	177	8.0	151	10.4	182	4.4	85
토마토	8.0	438	17.8	597	18.0	584	17.0	604	16.8	598
딸 기	16.0	182	14.7	160	15.2	178	3.7	46	2.7	35
배 추	319.0	23,370	256.0	19,942	233.0	11,962	223.9	10,139	202.7	8,367
시금치	46.0	1,115	70.5	1,102	91.5	1,425	83.6	1,405	85.3	1,439
상 추	60.0	1,819	107.7	2,118	106.2	2,153	105.2	2,129	102.3	2,075
무	140.0	4,485	104.5	4,049	127.0	5,420	101.0	3,827	100.3	3,456
고 추	115.0	265	141.6	253	140.7	472	158.0	577	152.4	617
마 늘	18.6	139	19.5	142	21.8	155	17.6	126	14.2	105
파	26.0	744	40.0	1,123	82.5	1,618	103.1	2,788	106.7	2,867
부 추	69.0	3,775	71.0	4,562	68.1	3,571	69.6	3,544	74.6	3,698

(나) 2000년 추진성과 및 2001년 계획

농작물경쟁력 제고대책사업으로 부추 및 시설채소의 연중재배를 위한 비가림재배시설 31농가 18,500평, 관정 70농가 70공, 수송차량 3개작목반에 3대, 시설개보수 2농가에 1,700평등 4개사업 106농가 227백만원을 보조지원하였으며 2001년에는 시설개보수 2농가 1,600평에 5백만원을 지원할 계획이다.

나. 특용작물

(가) 현 황

특용작물로 참깨, 들깨, 땅콩 등 유지작물이 재배되고 있으나 자급자족을 위한 정도이며 버섯으로는 영지버섯, 느타리버섯, 표고버섯이 36농가에서 2.9ha가 재배되고 있으며 인삼은 83농가에서 18ha가 재배되고 있다.

〈버섯재배 현황〉

구 분	계	느타리	영 지	표 고	비 고
농 가 수 (호)	36	29	7	-	
재배면적(평)	8,700	5,400	3,300	-	

(나) 2000년 추진성과 및 2001년 계획

농작물경쟁력 제고대책사업으로 인삼건조장 1개소 120평, 수송차량 1개소 1대등 2개사업에 39백만원을 보조지원하였으며 2001년에는 전기건조기 1대, 전기증삼기 1대등 2개사업에 4백만원을 보조지원할 계획이다.

다. 화 훼

(가) 현 황

2000년말 현재 화훼재배 농가수는 72이며, 생산현황을 보면 21.5ha에서 3,772백만원을 생산하였다. 지역별 재배면적은 장흥이 13.7ha로 64%를 차지하고 있으며, 남면이 4.7ha로 24%, 기타 지역이 3.1ha로 14%를 차지하고 있다.

〈화훼재배시설 현황〉

구분 \ 시설별	계	시설재배			노지재배
		소 계	유리온실	파이프비닐온실	
동수(동)	472	472	3	469	-
면적(ha)	21.5	19.7	1.4	18.3	1.8

(나) 2000년 추진성과 및 2001년 계획

농작물경쟁력 제고대책사업으로 난방시설현대화 1,900평, 양액재배시설 2,900평, 시설개보수 4,600평, 베드시설 400평, 결속기 3대등 7개사업 18농가에 273백만원을 보조지원하였으며, 2001년에는 시설개보수 8,500평, 심야전기이용난방시설 500평, 결속기 1대등 6개사업 23농가 73백만원을 보조지원할 계획이다. .

라. 과 수

(가) 재배현황

과수재배 면적은 배가 70농가에 69.3ha가 재배되고 있으며 사과 및 포도가 일부 농가에서 재배되고 있으나 우리군의 주 소득원으로 성장하지 못하고 있는 실정이다. 배는 양주배특작협의회가 구성·운영되고 있을 뿐 아니라 기후조건이 좋아 당도가 높아서 재배방법 개선을 통해 상품성을 제고시켜 나간다면 양주특산물로 발전하리라 기대되고 있으며 유기농 재배농가가 해마다 증가하고 있는 추세이다.

〈과수재배 현황〉

품목별	재배면적(ha)	생산량(톤)	농가수(호)	비 고
계	74.0	722.1	77	
배	69.3	667.0	70	
사 과	1.3	8.6	2	
포 도	3.4	46.5	5	

※ 배 : 낙과 피해로 생산량 크게 감소

(가) 2000년 추진성과 및 2001년 계획_

농작물경쟁력 제고대책사업으로 덕시설 1.1ha, 관수시설 2.5ha, 방조망시설 9.9ha, 과일선별기 10대, SS분무기 2대등 6개사업 21농가에 109백만원을 보조지원하였으며, 2001년에는 덕시설 4.6ha, 관수시설 5.0ha, 과일선별기 2대등 7농가에 10백만원을 보조지원할 계획이다.

6. 농지관리

가. 농업기반 조성사업

(1) 경지정리

양주군의 총 답 면적은 4,085ha이며 이중 경지정리 대상면적은 3,269ha이나 경지정리 면적은 1,273ha로 경지정리율이 38.9%에 불과한 실정이다. 따라서 영농기반의 조성이 미흡하여 첨단농업 및 기계화 경작에 상당한 제약을 받고 있으나 주민들의 사업시행 반대로 경지정리 사업추진에 어려움이 많은 바 영농교육 등을 활용 적극적인 홍보로 경지정리 사업을 시행하여 농촌인력 절감 및 기계화 경작으로 주민소득 증대 및 식량 자급자족에 기여해야 할 것이다.

〈경지정리 현황〉

(단위:ha)

구 분	총 답 면적	불가능 면적	가능면적	경지정리면적	경지정리율
2000	4,085	816	3,269	1,273	38.9%

나. 농업용수 개발

양주군의 수리답 면적은 2000년 현재 3,288ha로 수리답율이 80.5%로 경기도 평균 65% 보다는 높은 편이나 이중 53%인 1,742ha가 한발빈도 10년 미만의 수리

답으로 항구적인 한해방지를 위해서는 지하 암반수의 개발이 시급한 실정이다. 따라서 군에서는 매년 암반관정 및 소형관정과 수리시설 개·보수 사업을 통하여 안정적인 농업용수 개발에 최선을 다하고 있으며 수리답 현황 및 사업현황은 표와 같다.

〈수리답 현황〉

(단위:ha)

구 분	총답면적	수 리 답 현 황					수리답율
		계	수리시설	경지정리	관 정	기 타	
2000년	4,085	3,288	914	1,220	764	390	80.5

〈2000년도 농업용수 개발현황〉

(단위:공,개소,ha,백만원)

구 분	계	대형관정	소형관정	집수암거	비 고
사 업 량	292	30	259	3	
사 업 비	1,699	1,200	259	240	
수혜면적	254	150	80	24	

다. 기계화 경작로 확·포장 사업

기계화 경작로 사업은 경지정리가 완료되었거나 앞으로 추진 할 농업진흥지역내 우량농지의 주요 간·지선 농로를 확·포장하여 영농기계화 기반을 구축, 농업생산성을 향상시키고 경작지와 가공, 유통시설간의 유기적인 연결로 유통개선을 촉진시키고자 1995년도부터 시행한 사업으로 양주군의 전체 사업계획 연장은 30.76㎞이다. 2000년도까지 2,178백만원을 투자 22.7㎞를 포장 완료하였으며, 잔여분량 8.06㎞을 2002년까지 완료 할 계획으로 있다.

추진현황 및 향후 계획은 표와 같다.

〈추진현황 및 계획〉

(단위:㎞,백만원)

구 분	계	'95년	'96년	'97년	'98년	'99년	2000년	2001년	2002년
사업량	30.76	1.4	8.5	-	0.8	5.2	6.8	-	8.06
사업비	2,978	125	846	-	81	520	606	-	800

7. 농업인의 날 행사

농업발전에 기여한 농업인들에 대하여 그간의 노고를 위로하고 자긍심을 고취하여 일체감을 조성하고 한해 농사를 마무리하면서 화합과 결속을 다지는 농업인의 축제를 개최 화합의 장을 마련하였으며 많은 농민들이 참여하여 성황리에 마쳤다.

○ 일　　시 : 2000. 11. 10

○ 장　　소 : 양주군 농업기술센터

○ 행사내용 : 농산물 및 가축품평회, 전통음식 솜씨자랑, 양주골 한우고기 시식회, 농기계 전시, 4-H 경진대회, 사물놀이 및 농악시범, 민속경기 및 체육행사 등

제2절 축 산 행 정

1. 가축사육

가. 현 황

소득수준의 향상으로 축산물의 소비는 최근 양적으로 증가뿐만 아니라 질을 중요시하는 생활의 필수식품으로 자리를 굳히고 있다.

우리군은 도·농 복합형태로써 축산물 생산 및 공급의 중요한 지역에 있으며 주요 가축사육 현황은 표와 같다.

○ 연도별 주요 가축사육 현황

(단위:호,두)

년도별 \ 축종		한(육)우	유 우	돼 지	닭
1997년	호수	643	532	395	174
	두수	8,314	11,194	119,136	1,593,833
1998년	호수	580	447	345	163
	두수	7,007	10,816	120,458	1,536,974
1999년	호수	460	369	257	132
	두수	6,722	11,633	133,120	1,226,474
2000년	호수	**307**	**385**	**242**	**116**
	두수	**6,528**	**12,585**	**160,728**	**1,570,934**

나. 가축방역

가축전염병으로 인한 양축 농가의 경제적 손실을 최소화하기 위하여 최선의 노력을 경주하고 있으며 주요 가축 방역 현황은 표와 같다.

○ 연도별 주요가축방역 현황

(단위:두)

접종명 \ 연도별	계	'97년	'98년	'99년	2000년
합 계	**1,619,870**	**260,703**	**300,716**	**478,646**	**579,805**
소 탄 저·기 종 저	**39,132**	12,599	11,560	6,849	8,124
소 전 염 성 비 기 관 염	**6,509**	1,799	1,750	1,510	1,450
소 유 행 열	**7,618**	1,000	1,749	3,027	1,842
소 아 까 바 네	**7,095**	999	3,687	1,358	1,051
돼 지 콜 레 라	**1,332,975**	203,455	206,620	418,900	504,000
돼 지 일 본 뇌 염	**45,130**	7,275	14,834	10,450	12,571
광 견 병	**46,408**	6,600	9,179	14,862	15,767
돼 지 유 행 성 설 사	**5,000**	3,000	-	2,000	-
전 염 성 위 장 염	**74,026**	13,976	20,990	12,410	26,650
돼 지 오 제 스 키	**55,977**	10,000	30,347	7,280	8,350

○ 동물병원

병 원 명	소 재 지	대표자	개설일자	전화번호
계	**8 개 소**			
양 주 동 물 병 원	회천읍 덕정리 350	권이심	83. 6. 5	858-0754
백 석 동 물 병 원	백석면 오산리 529-4	전태문	80. 6. 4	879-7433
광 적 동 물 병 원	광적면 가납리 738	이홍균	84. 6.27	840-3507
김 봉 성 동 물 병 원	남면 신산리 323	김봉성	88. 5.18	863-8370
동 신 동 물 병 원	광적면 가납리 741-12	김태준	90. 2. 7	840-3934
김 동 물 병 원	광적면 가납리 740-8	김강호	94. 3.14	845-4656
한국양돈개발원동물병원	은현면 선암리 189-15	심준수	96. 4.23	867-9960
예 삐 동 물 병 원	회천읍 덕계리 509-10	전정성	'00. 5.19	866-8226

○ 공수의 지정현황

병 원 명	소 재 지	대표자	전화번호	비 고
광적 동물병원	광적면 가납리 738	이홍균	840-3507	군비공수의
양주 동물병원	회천읍 덕정리 350	권이심	859-0754	도비공수의
백석 동물병원	백석면 오산리 529	전태문	879-7433	도비공수의

다. 축산물 유통

○ 축산물 가공업

업 체 명	소 재 지	대표자	품 목 허가건수	전화번호
성 환 식 품	남면 상수리 147-8	김태점	1건	867-0534
우양식품 공업(주)	회천읍 덕계리 162-7	황종식	3건	863-0073
서울우유협동조합제1공장	회천읍 덕계리 152	조흥원	22건	863-2211
삼성식품 산업(주)	회천읍 덕계리 453-3	윤영이	14건	863-3568
한 국 식 품	회천읍 옥정리 34-4	이휘재	43건	866-6177
갈 비 나 라	광적면 석우리 621-7	홍상혁	3건	847-7938
대 운 드 서 비 스	남면 입암리 463-52	손영달	1건	868-6457
담 원 유 통	회천읍 덕계리 107-1	정연식	2건	865-2887
담 원 유 통	회천읍 덕계리 107-1	정연식	2건	865-2887
개 나 리 축 산	양주읍 삼숭리 80-12	김숙미		
세 원 실 업	백석면 연곡리 11-9	강경환	3건	844-1739

○ 축산물 판매업 및 운반업

구분 / 읍면별	계	축산물판매업		축산물운반업	비고
		식품판매업	우유류판매업		
계	**124**	**114**	**8**	**2**	
회천읍	45	40	5	-	
양주읍	14	13	-	1	
은현면	9	8	-	1	
남면	10	10	-	-	
광적면	16	14	2	-	
백석면	20	20	-	-	
장흥면	10	9	1	-	

라. 축산 관련단체 현황

우리군의 축산업 발전과 양축농가의 소득향상을 위하여 최선의 노력을 경주하고 있는 축산관련단체 현황은 표와 같다.

○ 축협 및 낙우회

단체명	주소	대표자 성명	조합원수	전화번호
양주축산업협동조합	의정부시 의정부2동 487-5	윤기섭	1,373명	877-9451
의·양 낙우회	의정부시 의정부1동 186-1	조병갑	606명	845-1101
빙그레 낙우회	양주군 광적면 석우리 73-9	최문숙	33명	842-4614
건국우유 낙우회	의정부시 의정부4동214-103	이상국	22명	843-5601
은현검정회	양주군 은현면 선암리 248	박원남	50명	867-7889

○ 동물약품 판매업소

상 호	소 재 지	성 명	전화번호
성원가축약품	남 면 신산리 285	고동민	858-6116
협성가축약품	광적면 가납리 743-4	윤기용	841-0711
현대가축약품	남면 상수리 341-4	김병철	868-5061
동산가축약품	광적면 가납리 657-14	박성현	840-8542

○ 종돈업 등록

농 장 명	소 재 지	성명	사육두수	축 종	전화번호
성현종돈장	백석면 가업리 53-4	김영석	250	요크샤외 3종	845-7199

○ 종계업 등록

종계장명	소 재 지	대표자	품 종	전화번호	비고
독바위농장	회천읍 옥정리 578	윤정노	마니커	866-0419	
만송농장	양주읍 만송리 58-1	김지성	아바에이커	847-9459	
(주)해표푸드서비스	양주읍 삼숭리 100-1	김종원	〃	847-6822	
봉림종계장	백석면 가업리 472	이계무	로 스	879-0277	

○ 부화업 등록

부화장명	소 재 지	성명	종류	부 화 능 력	전화번호
(주)해표푸드서비스 제1부화장	양주읍 삼숭리 199-8	김종원	육용계	• 발육 : 423,600 • 발생 : 80,640	847-6822
(주)해표푸드서비스 제2부화장	양주읍 만송리 294-1	김종원	육용계	• 발육 : 362,880 • 발생 : 45,360	847-6822
독바위 농 장	회천읍 옥정리 27-1	윤정노	육용계	• 발육 : 576,000 • 발생 : 192,000	865-9745
경북축산	양주읍 남방리 235-3	이정연	육용계	• 발육 : 120,000 • 발생 : 24,000	842-3478

○ 도 계 장

상 호	성 명	소 재 지	부지면적	도계장 면 적	도계능력(일)	전화번호
삼성식품	윤영이	회천읍 덕계리 453-1	2,980㎡	599㎡	30,000수	863-3569
삼진식품	홍응수	회천읍 회정리 170-5	2,930㎡	954㎡	12,000수	866-9960

○ 집 유 장

상 호	소 재 지	대표자	집유능력	전화번호	비고
서울우유	회천읍 덕계리 산21	조흥원	350M/T	863-1051	

○ 배합사료 공장

상 호	소 재 지	대표자	생산능력	전화번호	비고
양주축협 배합사료 공장	회천읍 덕계리 132-2	윤기섭	550톤/일 (167,000톤/년)	863-2223	

○ 가축시장

상 호	소 재 지	대표자	면 적 (㎡)		거래축종	전화번호
			부지	건평		
양주축협 가축시장	양주읍 고읍리 532외 9필지	윤기섭	22,069	13,960	한우외 2종	847-9894

○ 축산단지

단 지 명	소 재 지	대표자	사육두수	전화번호
회천양돈단지	회천읍 옥정리 18-5	강주경	12,000두	866-9949
광남양돈단지	광적면 덕도리 120	조윤상	8,000두	847-1061

○ 조사료 생산 기계화 단지

단 지 명	소 재 지	대표자	구 성 농가수	장비보유	전화번호	비고
선업목우회	은현면 하패리 277	고상헌	5	15대	865-5384	
운 암	은현면 운암리 390	이영섭	5	6대	863-7043	
원 당	남면 황방리 339	이태인	5	7대	863-6631	

○ 가축 인공 수정소

상 호	소 재 지	성 명	전화번호
덕정가축인공수정소	회천읍 덕정리 196	조성경	858-2167
제일가축인공수정소	남 면 신산리 282-6	고영선	863-6116
성원가축인공수정소	남 면 신산리 241	김홍식	863-8192
큐 가축인공수정소	광적면 가납리 728-4	이성호	840-3988
양주축협인공수정소	광적면 가납리 738	윤충현	840-3859
백석가축인공수정소	백석면 오산리 543-9	송한수	879-7066
서울가축인공수정소	장흥면 울대리 84-4	박기왕	826-4277
천성가축인공수정소	백석면 복지리 234-6	김용철	879-6695
은현가축인공수정소	은현면 선암리 341-4	안상원	863-7889

2. 축산농가지원

가. 축산분뇨 처리사업

교반식 비료화시설 6농가, 퇴비사 9농가, 축분처리장 5농가, 저장조 3농가 총 35농가에 보조금 251백만원 융자 584백만원 등 835백만원의 사업비를 들여 설치하였으며 적정 운영토록 해 수질오염 방지에 노력하였다.

나. 조사료 생산기반 확충사업

조사료 생산장비 20대, 사일로 10기 장비보관창고 10기를 지원하여 조사료 이용을 확대하고 합리작 호맥종자 등 사료작물재배 382.7ha, 볏짚 암모니아 470기를 지원하여 조사료 생산을 확대할 수 있도록 조사료 생산기반을 확충하였으며 축산농가에서 사료 구입을 대체할 수 있게 되어 경영이 개선되었다.

제3절 산 림 행 정

1. 산림녹화

가. 현 황

우리군 산림면적은 17,328ha로서 군전체 면적의 60%를 점유하고 있으며 임상은 침엽수가 23%, 활엽수가 29%, 혼효림 42%, 무림목지 6%로 구성되어 있고 임목 축적은 ha당 47㎥으로 전국 평균치보다 낮은 실정으로 체계적인 조림과 육림사업을 통하여 자원화에 최선을 다하고 있다.

나. 조 림

우리군 조림은 수종 갱신 대상의 불량임지 및 미 임목지에 정부에서는 '99년도부터 제4차 산지 자원화 10년 계획에 따라 전체 산림면적의 27.8%인 4,857ha에 장기수를 식재하였으며 2001년 계획은 표와 같다

〈조 림 계 획〉

(단위:ha)

계		경 제 수		큰 나 무		유 실 수	
면적	본수	면적	본수	면적	본수	면적	본수
31	85,500	26	78,000	5	7,500	-	-

다. 육 림

조림후 수확까지 체계있는 육림 작업을 적기에 실행하여 조림목 생장촉진과 임목 형질 향상을 도모하기 위하여 양질의 육림 작업을 내실 있게 추진하여 울창한 숲을 조성함은 물론 용재림 생산에 최선을 다하고 있다.

〈육림사업 실적 및 계획〉

(단위:ha)

구분 / 년도	조림지 풀베기	덩굴류 제거	어린나무 가꾸기	간 벌	천연림 보 육
1997년	441	84	225	250	20
1998년	320	80	113	170	-
1999년	300	100	90	110	-
2000년	180	120	80	130	10
2001년 계획	167	60	133	186	-

2. 산림보호

가. 임도시설

임업 경영의 기반 조성과 지역사회 균형 발전을 도모하고 산불예방 및 병충해 방제 등 산림보호를 위하여 '86년도부터 광적면 비암리 산 95번지외 4개소에 27.1㎞의 임도를 개설하였고, 금년에는 남면 신암리에 임도 0.76㎞를 신설할 계획이다.

나. 산림병해충 방제

매년 5월부터 발생하는 돌발 해충을 시작으로 흰불나방, 오리나무 잎벌레, 솔잎혹파리 등이 발생됨으로 도로변, 가로수, 유원지, 학교, 군부대 등에 중점 방제를 하여 군민 생활에 피해를 최소화 할 수 있도록 최선을 다하고 있다.

〈산림 병충해 방제 실적 및 계획〉

(단위:ha)

년 도 별	계	흰불나방	오리나무 잎 벌 레	솔 잎 혹파리	기타해충	잣나무 넓적벌
1997년	760	500	50	10	200	-
1998년	800	500	-	-	300	-
1999년	857	492	45	-	250	70
2000년	**810**	**310**	-	-	**500**	-
2001년계획	**860**	**500**	**60**	-	**300**	-

다. 산불방지

대륙성 고기압의 영향으로 봄철에 산불이 집중적으로 발생하고 있다. 그간 치산녹화 사업이 성취됨에 따라 산림 내 낙엽 등 가연성 지피물이 많이 쌓여 있어 대형 산불의 원인이 되고 있는 실정으로 우리군에서는 산불조심 기간을 봄철 2. 1~5.15과 가을철 11.1~12.15까지 설정하여 산불방지대책본부를 설치 운영하고 산불발생 위험이 많은 감악산 외 5개소 447필지 3,059ha에 입산통제국역 및 화기물소지 입산금지 구역을 지정하여 입산통제를 실시하고 있으며 산림공익요원 17명, 산불 유급감시원 70명을 산불 취약지에 집중 배치하고 있고 공·일요일에는 전 공무원의 ¼이 비상대기를 실시토록 하여 산불예방 및 초동 진화에 만전을 기하고 있다.

산불은 한번 발생하면 애써 가꾸어 놓은 산림을 순식간에 잿더미로 만들어 버리며, 또한 복구하는데 기간이 약 50여년 이라는 장구한 세월이 소요되므로 우리 모두가 조심하여 한건의 산불도 발생하지 않도록 하여야 할 것이다.

제4절 지 역 경 제

1. 지역경제

가. 지역경제 동향

'99년의 지역경제는 I.M.F 사태로 침체되었던 경제상태가 실업률이 7.7%에서 4.1% 낮아졌고 기업체수도 1,000여개에서 1,280여개 업체로 증가하는 등 IMF 이전의 상태로 슬기롭게 극복하였다.

나. 양주군의 여건

양주군은 한수이북교통의 요충지로서 회천읍 덕계리를 중심으로 유동인구가 많은 지역경제의 중심지이다.

양주군의 산업구조는 농업 및 제조업, 식품 등 1·2차산업이 근간을 이루며, 제조업의 경우는 섬유, 화학, 식료품 등 경공업과 금속가공이었으나 도시주변 지역에 편중되어 있고 섬유, 화학 등의 제조업은 이전되고 있는 상태로 점차 서비스중심의 산업구조로 전환되고 있는 추세이다.

양주군의 상권은 회천, 광적, 장흥권으로 크게 나뉘며, 회천지역은 덕정지구, 덕계지구로 세분되어 도시중심의 상권, 광적권은 공업지역으로 서비스중심 상권, 장흥권은 국민관광지의 개발 및 자연유원지의 형성으로 계절적 특수상권을 형성하고 있다. 이처럼 도·농 복합군의 특수형태와 지역적으로 특화된 산업구조의 형태에 따라 지역중심의 특수산업을 중심으로 상권 및 경제권을 형성하고 있다.

다. 양주군 경제의 문제점

우리군은 경기도 한수이북지역에 위치하고 있으며 기반시설의 부족으로 주변

신흥중소도시 지역에 경제권을 빼앗기고 있으며 도·농 복합군으로서 도시와 농촌의 복합적인 경제구조로 개발 및 성장기반 확충에 어많은 지장을 초래하고 있어 어려움을 겪고 있다.

또한, 종전에 우리군 경제의 근간이었던 농업의 급격한 퇴조, 제조업의 무질서한 입지 등으로 계획적이며 안정적인 성장기반을 구축하지 못하고 지역발전에 큰 제약 요건으로 남아있는 실정이며 각종 규제로 인하여 산업부문의 지속적인 성장이 불가능함에 따라 기반시설의 지속적인 확충은 물론, 개발 후보지에 대한 각종규제 완화 내지는 폐지를 통하여 지역여건에 맞는 균형적인 발전을 추진하는 자구노력이 필요하며, 종전에는 소비산업이 제조업보다 적은 비중을 차지하였으나 점차 그 비중이 전환되어 가는 실정이며 현재 교통난, 용지난, 용수문제 등 산업간접시설의 부족이 균형적 지역발전에 걸림돌이 되고 있다.

라. 지역경제의 활성화 방향

시대적 여건변화와 지역적 특성에 따라 이전에는 중추산업이던 1차 산업이 퇴조하고 제조업이 3D현상과 어우러져 성장에 어려움을 겪고 있는 반면, 각종 유통, 금융업 등 서비스산업을 중심으로 산업구조 개편이 이루어지고 있으므로 이를 적극 활용하여 지역특성에 맞게 대규모 공단조성, 금융 서비스업 등 산업의 적극 유치를 통한 지역경제 활성화를 추진하고자 한다.

대단위 주택단지의 유치로 인한 인구 증가로 지역상권을 형성함은 물론 이에 따른 간접시설 확보에 주력하여 유입인구 및 신흥상권에 맞는 유통구조 개선과 적절한 휴식공간을 갖춘 도시형 레저타운의 설치 및 대규모 쇼핑센타의 건립 등으로 2000년대에는 경기북부 중심상권으로 탈바꿈하여야 할 것이다.

마. 시장관리

시장은 유통산업발전법에 의한 정기시장과 상설시장으로 구분된다. 정기 시장은 정기적 또는 계절적으로 열리는 시장을 말하는데 우리군의 정기시장은 전통

재래시장으로 가납시장, 덕정시장, 신산시장 등 3개소가 있으며 상설시장은 전무한 실정으로 향후 지역개발 차원에서 재래시장을 우리군의 인구 증가 및 산업구조 변화에 맞게 현대화를 추진하여 체계적인 관리 및 시장을 상설화 함으로서 지역경제 발전과 대단위 상권 형성에 도움을 주고자 한다.

바. 에너지 관리

(1) 서민연료의 안정적 공급

서민연료의 근간인 연탄은 유류 공급의 안정과 석유, 가스의 대체 노력 및 난방 구조의 개선으로 그 수요는 점차 감소추세에 있다. 그러나 성수기인 겨울철 안정 공급을 위해서는 비수기에 충분한 양을 비축해야 하는데 '2000년도에는 388,878장의 연탄을 확보하였다. 연탄의 소비는 감소추세에 있으나 연탄이 아직은 서민 난방연료이므로 예측할 수 없는 상황에 대비하여 서민에게 안정 공급이 되도록 최선을 다할 것이다.

(2) 석유 및 가스의 안정공급

APT단지와 차량의 증가로 폭증하는 석유 및 가스의 수요를 충족하고자 지속적으로 판매소 설치의 확대와 안전관리에 노력하고 있으며 향후 도시가스의 원활한 공급을 위하여 2,815m의 가스관 공사가 완료되었고, 현재 도시가스 공급관 공사가 회천 덕정, 백석 복지 지역에서 이루어지고 있으며 주유소 및 가스 판매소 현황은 표와 같다.

〈양주군 주유소 현황〉

(단위:개소)

계	회천읍	양주읍	은현면	남면	광적면	백석면	장흥면
68	18	11	4	7	9	7	12

〈가스판매소 현황〉

(단위:개소)

구분 / 읍면별	계	고압가스	LPG	집단공급시설
계	**46(5)**	**4**	**25(5)**	**17**
회 천 읍	10(2)	-	3(2)	7
양 주 읍	7(1)	-	2(1)	5
은 현 면	4(1)	-	4(1)	-
남 면	6	2	4	-
광 적 면	5(1)	1	3(1)	1
백 석 면	10	1	6	3
장 흥 면	4	-	3	1

※ ( )는 LPG + 일반고압가스 판매소

사. 계량질서의 확립

(1) 개 요

부정 계량기라 함은 제작 및 수리후 검정을 받지 않은 계량기, 검정 유효기간 경과 계량기, 사용 공차 초과 계량기, 비법정 계량 단위 표시 계량기 등이며 부정계량 행위란 무허가 제작 및 수리행위, 계량기 부정조작행위 등인데 이의 근절을 위하여 정기검사 및 수시검사를 연중 실시하고 있다.

〈 계량기 증명업소 현황〉

(단위:개소)

구 분	계	전자식	전기식	길이계	전기기계
계	**12**	**12**	-	-	-
회 천 읍	**3**	3	-	-	-
양 주 읍	**2**	2	-	-	-
은 현 면	**2**	2	-	-	-
남 면	**2**	2	-	-	-
광 적 면	**3**	3	-	-	-

(2) 정기검사

2년 주기로 실시하는 정기검사시에는 1개월 전에 읍·면사무소 게시판에 게시·공고하며, 법정 계량 단위에 의한 거래 또는 증명용 계량기, 즉 저울에 대한 기능유지 여부를 연 1회 확인 검사하여 불합격품 수리 지시, 파훼 조치하고 합격품에 한하여 계속 사용할 수 있는 정기 검사필증을 표시한다.

(3) 수시검사

정상거래 질서를 확립하기 위하여 계량기 사용업소를 수시로 단속하여 양을 속이는 행위를 근절토록 한다.

2. 기업지원 및 고용촉진

가. 중소기업 육성

(1) 개 요

현재 유망중소기업으로 인증되어 각종 지원을 받으며 국제경쟁력 및 시장경쟁에 있어서 우위를 점유하고 있는 몇 개의 기업을 제외하고는 산업구조 조정을 통하여 환경보존은 물론, 주민생활에도 혜택을 주는 고 부가가치 산업을 유치·육성하고 있다.

(2) 중소기업운전자금의 지원

최근 중소기업청의 발족과 더불어 중소기업 중심의 행정이 이루어지고 있으나 중소기업운전자금의 지속적인 지원으로 기업활성화는 물론 경쟁력확보, 기술개발에 조력을 다하며, 중소기업애로창구 운영을 활성화하여 체계적이며 발전적인 기업관리를 지속하고자 하며 2000년도에는 141개 업체를 운전자금지원업체로 접

수하여 141개 업체를 선정 34,123백만원을 지원하였다.

〈2000년 중소기업 운전자금 지원현황〉

(단위:개소,백만원)

구 분	등록 업체수	지원 업체수	지 원 금 액
계	1,276	141	34,123
회 천 읍	498	50	10,742
양 주 읍	71	13	3,279
은 현 면	213	23	6,323
남 면	165	17	4,617
광 적 면	269	31	6,960
백 석 면	45	7	2,202
장 흥 면	15	-	-

(3) 인력 및 정보지원

운전자금 외에 공예품 개발비를 3개 업체에 10백만원과 Kotra 해외상품광고비를 5개 업체에 2백만원을 지원하였으며 한국항공대학교와 서울산업대학교가 4개 업체에 산학연 공동기술 지원하였으며 2개 업체에 산업체 기동봉사요원 5명, 운영이 어려운 영세 기업체에 공공근로자 연인원 106,271명을 지원하였다. 아울러 150개 업체에 홈페이지 개설을 지원하였다.

나. 공장 집단화

우리 군에서도 남면 상수지방산업단지를 개발, 현재 8개 업체에 분양하여 7개 업체 가동, 1개 업체는 착공준비중이며, 도하 지방산업단지에는 1개 업체가 가동중이다. 또한 공해공장 집단화사업으로 경신, 봉암지구 등 총 126,184㎡를 산업촉진지구로 지정하여 생산력을 증가토록 하는 등 지역 경제 활성화에 힘쓰고 있다.

〈공업단지 현황〉

산업단지				산업촉진지구			
상수		도하		봉암		경신	
면적(㎡)	업체수	면적(㎡)	업체수	면적(㎡)	업체수	면적(㎡)	업체수
59,162	8	35,000	1	67,184	21	59,000	14

다. 검준지방산업단지 조성

(1) 개 요

남면 상수리 산34번지 일원에 총면적 145,000㎡에 생산시설 88,307㎡, 공공 및 지원시설 56,693㎡ 그리고 일일 23,000톤을 처리할 수 있는 규모의 폐수종말 처리장을 갖춘 산업단지를 국비, 도비, 군비 등 지원금 22,330백만원과 입주업체들의 자부담 32,235백만원 등 총 54,565백만원의 사업비를 들여 2002년 3월 준공을 목표로 조성하고 있으며, 산업단지가 준공되면 국토이용관리법, 환경관련법 등 각종 법규에 제한되어 정상적으로 공장 운영을 할 수 없는 폐쇄 위기의 조건부 이전 공장들을 집단화하여 정상적인 등록을 해줌으로써 조업을 계속할 수 있도록 하고 작업환경 정비를 통한 생산성을 제공함은 물론 지역경제 활성화를 도모하게 된다.

(2) 2000년 추진성과

○ 2월 17일 : 검준지방산업단지 환경성검토 협의(경기도지사)
○ 2월 17일 : 검준지방산업단지 지정변경 및 실시계획 승인신청(도지사)
○ 3월 17일 : 검준지방산업단지 지정변경 및 실시계획 승인(경기도지사)
○ 5월 16일 : 환경성검토 협의 (환경부)
○ 5월 25일 : 입찰의뢰(단지공사, 폐수종말처리시설)
○ 7월 27일 : 단지공사 착공(계약)
○ 8월 16일 : 단지공사 책임감리용역 계약
○ 10월 5일 : 지방건설기술심의(폐수종말처리장 기본설계)
○ 11월 1일 폐수종말처리장 실시설계업체 선정 - 삼성엔지니어링(주)

라. 근로자 보호

(1) 노동조합

(가) 노동조합 현황

노동조합은 헌법에 보장된 노동3권을 보호하기 위한 근로자들의 자주적인 결집체이며 이는 근로자가 사용자측과 대등한 입장에서 근로조건을 개선·유지함을 목적으로 한다. 민주화 과정에서 많은 노동조합이 설립되었으나, 현재는 점차 감소하는 추세이며 2000년 현재 양주군의 5인 이상 기업체 수는 1,322개 업체로 이중 근로조건을 개선하고 복지증진을 위한 근로자의 자주적 결집체인 노동조합을 결성하고 있는 기업체는 10개가 있다.

〈노동조합 현황〉

(단위:개,명)

구 분	계	자동차	화학	출판	섬유	연합	금융	병원	관광	식품	보험	금속	기술
조 합 수	10	2	3	-	1	-	-	-	-	1	-	3	-
조합원수	357	60	509	-	138	-	-	-	-	23	-	220	-

(나) 노사분규의 조정

노동쟁의가 최선의 방안이라는 고정적 인식에서 다소 후퇴하여 근로자와 사용자가 상호 이해하고 공존·공생하는 노·사 관계로 발전된 양상을 보이면서 노동조합의 수도 조금씩 감소하는 추세이고, 노·사 분규의 쟁점도 임금교섭 외에 근로조건 향상 등 복지증진부문으로 변모하고 있다.

(다) 단체협약

노동조합이 결성된 사업장의 노·사 당사자는 노동조합법 제34조의 규정에 따라 임금수준, 근로조건 등에 관한 단체협약을 체결하여야 하는 바, 단체협약은 노사간의 합의에 의한 표출된 약정사항이기 때문에 기업의 취업규칙이나 개별근로

계약보다 우선하는 것으로 반드시 당사자인 노동조합 대표자와 사용자 대표자가 서면으로 작성하고 서명 날인하여야 유효하며 근로자에 대한 부당한 대우의 예방과 협약의 안정성 확보를 위하여 1년의 유효기간을 노동조합법에서 정하고 있으며 1년간 자동연장이 가능하다. 단, 임금협상은 자동연장이 불가하다

(2) 고용촉진훈련

최근 고비용·저생산성 사회에서 생산직근로자의 부족으로 제조업의 인력난이 더욱 심화되고 있어 우리군에서는 군민을 대상으로 자동차 정비, 정보처리, 미용, 전자 등을 대상으로 52명을 교육하여 40명이 수료하고 취업 준비중이며, 이와 더불어 경기도립직업전문학교에 11명을 교육·위탁시키는 등 총 51명을 수료시켰다.

3. 교통행정

가. 교통여건

우리군은 서울과 주변 위성도시 가운데 위치한 관계로 간선도로를 중심으로 타원형 또는 불규칙적인 형태로 도로망과 주요시설이 집중되어 있고, 각종규제로 인하여 간선도로 주변에 상업시설 및 주거시설이 혼재되어 있어 주요 간선도로 및 이면도로가 기능을 다하지 못하고 있으며 최근 들어 일부지역에 APT단지 및 주택단지가 형성되고 있어 주거기능과 상업 등 도시형태로 변화되어 가고 있기에 혼잡한 현재의 교통여건에 불편을 가중시키고 있으며 년 15%이상 증가되는 교통량과 향후 회천지역의 택지개발
이 완공될 경우 교통난이 더욱 심화될 것으로 예측된다.

이에 우리군에서는 평화로의 교통분산을 위하여 외곽지역의 간선도로 및 보조 간선도로의 확보가 시급하다고 판단 '95년부터 시행된 평화로 우회도로 확·포장공사가 이루어 지고 있으며, 지속적으로 교통수요억제 및 교통혼잡요인 제거에

총력을 다하고 있으나 자동차 10부제 참여 및 함께타기(Car Pool)등 대중교통 이용 등의 적극적인 활동이 진행되고 있는 바, 이는 군민 모두의 자발적이며 지속적인 참여가 절실히 요구되고 있다. 주차장 확보에 있어서도 지역적으로 편중되고 적은 양이 설치되어 있어 늘어나는 차량을 소화하기엔 역부족이며 야간 주택가에도 불법주차 차량이 늘어나고 있다.

〈공영주차장 현황〉

읍·면	구분	주 차 명	위 치	면적(㎡)	면 수
계		**5개소**		**7,111**	**376**
회천읍	노외	덕 정	덕정리 138-36	2,370	50
회천읍	노외	덕계천복개	덕계리 441-4	1,050	84
광적면	노외	가납천복개	가납리	1,241	62
회천읍	노상	덕 정	덕정(덕정역앞 도로)	1,250	100
남 면	노상	남 면	남면국교~남문상고	1,200	80

나. 주차시설 확충

주차시설의 부족은 불법 주·정차와 노상 배회 차량을 유도하게 되어 도시 교통난을 더욱 가중시키는 요인이 되고 있으며, 특히 회천읍 덕정·덕계리 지역의 차량 집중화 현상을 분산시켜야 하겠으며 그러기 위해서는 공·민영 주차장의 확대 설치와 기존 주차장의 주차 능력을 확대하고 노상의 주차는 줄여서 차량의 소통과 주차가 효율적으로 양분되도록 할 계획이다.

그리고 주택가의 주차난 해소를 위해 이면도로의 정비를 통하여 주차허용구역을 확대 설치하고 긴급 소통이 필요한 지점은 주차금지 구역으로 지정하는 등 소방도로 확보와 주차능력을 함께 고려하겠으며 금년에는 주차 허용구획을 확대하고, 앞으로도 계속해서 필요지점과 가능지점을 검토하여 야간 시차제 허용이 가능토록 하여 야간 불법주차가 발생치 않고 주차공간이 확대되도록 할 계획이다.

〈주·정차 금지구역 지정현황〉

읍·면별	대 상 구 간	거리(m)	비고
계	**6개읍·면 13개소**	**13,440**	
회 천 읍	덕정역~읍사무소 입구	350	
	덕산국교앞~서울우유 입구	600	
	홍씨상가~융보아파트앞	300	
	남양홍씨 상가~부촌갈비	600	
	회천보건지소 150m~농협앞 150m	300	
	덕계 노외주차장옆 도로	300	
양 주 읍	덕현국교앞 ~농협분소앞	300	
남 면	25사단 동문~면사무소 입구	600	
광 적 면	가래비 주유소~면사무소	600	
	가납리 732번지 이면도로	140	
백 석 면	면사무소 입구~백석국교앞	150	
장 흥 면	굴다리 아래~예뫼골 좌우 100m	5,200	
	일영풀장 ~ 신흥유원지	4,000	

다. 교통난 해소대책

우리의 교통현실에서 볼 때 영업용 차량보다는 자가용 승용차량의 통행으로 인하여 교통량의 증가와 교통체증의 큰 요인이 되고 있어 이의 수요관리를 위하여 모범운전자회와 녹색어머니회등를 통한 교통문화정책 운동을 적극 추진코자 하며, 우리군은 이의 활성화를 위해 자가용 함께타기 및 차량 10부제 운행을 지속적으로 추진하여 교통난 해소에 지속적으로 노력함.

또한 차량의 주 이용업소인 주유소, 세차장, 주차장, 경정비 업소를 통한 10부제 및 함께타기 참여 차량에 대한 혜택부여의 확대로 많은 차량이 참여되도록 할 계획이며 이는 업소별 홍보를 통한 요금 인하 및 서비스 개선 등 미 참여 차량과 차별 대우토록 할 계획이나 무엇보다도 주민의 적극적이고 자율적인 참여의식이 절실히 요구되는 것이다.

라. 교통안전 시설의 정비 및 확충

(1) 개 요

교통수요의 급증에 따라 주택가 이면도로 및 취약지 도로에서 과속주행, 운전자 판단 착오 등으로 교통사고가 자주 발생되고 있어 관련된 교통시설물 설치로 교통사고를 줄이고자 한다.

관련 시설물로 과속방지턱, 과속방지 표지판 및 미끄럼 방지시설, 가드레일, 보차도 분리 경계석 등이 있으며, 특히 사고가 많은 지점에 대한 주민 건의사항과 현장 검토 및 관련 기관 협의 등으로 적정위치에 안전시설물을 설치하고 있으며, 앞으로 더 많은 관심과 노력을 기울여 추진할 계획이다.

아울러 평화로 등 주요 교통정체 지점에 대한 신호등의 연등화 추진과 기 설치된 신호등 중 노후시설물에 대하여 교체 및 신설을 최대한 추진할 방침이다.

(2) 2000년 추진성과

회천읍 리치마트앞 신호기외 4개소를 신설 하였으며, 노후제어기 교체 5개소 차선도색 14㎞를 재도색 하였고 교통안전 표지판 140개를 신설 설치 하였음.

APT 건축 등으로 신호등 및 교통안전시설 설치 수요는 계속 증가되고 있으나 예산이 부족해 교통안전시설확충에 애로가 많은 상태이다.

마. 대중교통 개선

(1) 개 요

회천·양주읍 ·백석등에 대규모 APT단지가 들어서면서 인규유입이 급증함에 따라 대중교통의 개선이 절실하게 요구되고 있어, 우리군은 13-1번버스 14대를 덕정주공아파트까지 연장 및 902-1번 좌석버스를 도시형 버스로 전환 운행 추진하였고, 또한 계속적으로 버스노선에 대한 증차 노선연장을 추진중에 있음.

〈노선버스 증차·증회 운행 현황〉

8-3번(의정부~가업리)		51번(의정부~비암리)		30번(의정부~회암리)		125번(의정부~신산리)
전	후	전	후	전	후	신 설
2대 20회	6대 60회	1대 11회	2대 18회	8대 58회	12대 108회	3대

4. 공공근로사업

가. 개 요

'97년 IMF 사태로 많은 실업자가 발생함에 따라 '98년부터 공익성 높은 생산적 업무에 실업자를 고용함으로써 실직자 및 저소득층의 생활을 안정시킴은 물론, 공공서비스의 향상된 기능을 제공하기 위하여 실업대책사업으로 추진하고 있다.

나. 2000년 추진성과

1월부터 12월까지 4단계로 나누어 정보화사업의 호적전산화 등 46개 사업, 159개 사업장에 단계별로 실시해 연인원 8만여명이 참석하였으며 23억여원을 집행하였다. 주요내용을 살펴보면 수돗물 절약을 위한 절수기 설치사업, 쓰레기 매립장을 운동장으로 조성하고 저소득층 주택 및 학교의 노후시설을 개·보수하여 삶의 질 향상 및 면학분위기를 조성하는 등 실업자에게는 생활의 안정을 도모하고 여러 분야에서 좋은 성과를 거두었다.

제4장 건설 · 도시 행정

제1절 건 설 행 정
제2절 도 로 교 통
제3절 도 시 행 정
제4절 주 택 행 정
제5절 상수도 행정
제6절 하수도 행정

제1절 건 설 행 정

1. 국·공유 재산관리

가. 국·공유 재산현황

국민의 건전한 사회생활 영위와 행정목적을 수행하기 위해 소유하고 있는 국·공유 재산의 정확한 실태파악 및 현실적이고 효율적인 관리로 원활한 행정수행과 국·공유 재산의 이용을 최대화하기 위하여 최선을 다하고 있으며 그 현황은 표와 같다.

〈국·공유 재산 현황〉

(단위:㎡)

구 분	계		국유재산		공유재산	
	필지	면 적	필지	면 적	필지	면 적
계	10,012	10,663,499	7,784	9,531,127	2,228	1,132,372
도 로	4,444	2,381,841	4,205	2,304,689	239	77,152
하 천	5,568	8,281,658	3,579	7,226,438	1,989	1,055,220

나. 국·공유재산 점용실태

행정목적에 직접 필요한 국·공유 재산이 아니면 일시·장기점용 및 용도폐지 후 불하(매각) 등의 방법으로 불용재산의 매각·매매 등을 통해 세수증대 및 타용도 활용으로 효율적인 국토이용에 크게 기여토록 할 것이며 점용별 현황은 표와 같다.

〈점용별 현황〉

(단위:㎡)

구 분	계		도 로		하 천		구 거	
	건수	면적	건수	면적	건수	면적	건수	면적
대지점용	442	326,287	76	12,892	366	219,167	-	93,786

2. 하천관리

가. 하천현황

양주군의 지방2급 하천은 신천, 중랑천, 곡능천 등 20개소이며 총 연장은 110.61㎞이다. 대표적 하천은 신천으로 양주군, 동두천시, 포천군, 연천군, 파주군 5개 시·군을 가로지르는 한강지류로서 유역 면적은 344.1㎢이고 유로 연장은 38.80㎞이다.

〈하 천 현 황〉

(단위:㎞)

일련번호	하천명	하천연장	시점 읍면리(㎞)	종결 읍·면·리	비고
계	20	108.29			
1	중랑천	5.3	주내 산북	주내면 마전리(의정부경계)	
2	광사천	2.05	주내 광사	주내면 마전리(중랑천)	
3	어둔천	2.25	주내 어둔	주내면 남방리(중랑천)	
4	유양천	2.3	주내 유양	주내면 마전·남방리(중랑천)	
5	곡능천	14.4	장흥 부곡	장흥면 삼하리(고양경계)	
6	석현천	6.0	장흥 석현	장흥면 삼상리(곡능천)	
7	신 천	24.39	백석 복지	은현면 하패리(동두천 경계)	
8	홍죽천	3.7	백석 홍죽	광적면 가납리(신천)	
9	효촌천	2.6	광적 효촌	남면 상수리(신천)	
10	입암천	8.57	남면 신암	〃	
11	청담천	8.73	주내 만송	회천읍 덕정리(신천)	
12	덕계천	2.66	회천 덕계	회천읍 회정리(청담천)	
13	회암천	5.4	회천 회암	회천읍 덕정리(신천)	
14	상패천	4.52	남면 한산	동두천시 상패동(신천)	
15	비암천	5.64	광적 우고	광적면 비암리(발랑 저수지)	
16	석우천	2.46	광적 덕도	광적면 석우리(신천)	
17	우고천	1.63	광적 광석	광적면 가납리(신천)	
18	방성천	1.27	백석 방성	백석면 방성리(신천)	
19	연곡천	1.67	백석 연곡	백석면 오산리(신천)	
20	문산천	2.75	백석 기산	백석면 기산리(파주광탄경계)	

나. 지방2급 하천개수 현황

2000년 현재 하천 개수율은 91.78%이며 그 현황은 표와 같다.

〈지방2급 하천개수 현황〉

일련번호	하천명	하천연장(㎞)	개수현황(㎞)				개수율(%)	비고
			계	기개수	미개수	개수불필요		
계	**20**	**108.29**	**209.98**	**175.36**	**17.38**	**17.38**	**91.78**	99.2.26신천수계 재정비기준
1	신 천	24.39 (38.34)	45.78 (76.68)	45.78	-	-	100.0	동두천시와 3.0㎞ 중복
2	상패천	4.52 (7.61)	7.64 (15.22)	7.64	-	-	100.0	동두천시와 14.㎞ 중복
3	청담천	8.73	17.46	17.46	-	-	100.0	
4	회암천	5.40	10.80	10.80	-	-	100.0	
5	덕계천	2.66	5.32	4.72	06.0	-	88.7	
6	입암천	8.57	17.14	17.14	-	-	100.0	
7	효촌천	2.60	5.20	2.70	2.50	-	51.9	
8	석우천	2.46	4.92	1.78	3.14	-	36.1	
9	우고천	1.63	3.26	3.26	-	-	100.0	
10	연곡천	1.67	3.34	0.30	3.04	-	8.9	
11	홍죽천	3.70	7.40	1.80	5.60	-	24.3	
12	방성천	1.27	2.54	0.30	2.16	0.08	12.1	
13	중랑천	5.30	10.60	10.60	-	-	100.0	
14	광사천	2.05	4.10	4.10	-	-	100.0	
15	어둔천	2.25	4.50	4.50	-	-	100.0	
16	유양천	2.30	4.60	4.40	0.20	-	95.6	
17	곡릉천	14.40 (26.0)	26.60 (52.0)	13.40	-	13.20	100.0	고양시와 2.2㎞ 중복
18	석현천	6.0	12.0	12.0	-	-	100.0	
19	비암천	5.64 (10.5)	11.28 (21.0)	9.20	-	2.08	100.0	
20	문산천	2.75 (16.15)	5.50 (32.30)	3.48	-	2.02	100.0	

※ '99. 2. 26 신천 수계 하천정비 기본계획 재정비

다. 하천 정비사업

재해 사전예방과 주민편익 소득증대에 기여하고자 하천정비 사업을 지속적으로 실시하고 있으며 주요사업 내역은 표와 같다.

(단위:백만원)

사 업 량	총사업량	총사업비 ('99투자)	사업기간	지금까지 실 적	2000년 추진사항	비고
신천 개수공사	L=25.4㎞	44,500 (17,456)	'94~2000	L=22.4㎞	L=3.0㎞	
청담천 개수공사	L=17㎞	7,211 (2,288)	'95~2000	L=14.5㎞	L=2.0㎞	
회암천 개수공사	L=12.76㎞	8,500 (3,346)	'97~2001	설계완료	L=0.68㎞	
입암천 개수공사	L=17.0㎞	3,897 (1,684)	'97~2000	L=16.3㎞	L=0.5㎞	
상패천 개수공사	L=8.22㎞	4,780 (3,840)	'97~2000	L=6.8㎞	L=1.0㎞	
비암천 개수공사	L=11.0㎞	4,964 (1,509)	'98~2000	설계완료	L=1.0㎞	

3. 재난관리

가. 장기목표 및 사업개요

(1) 장기목표

국가는 재난를 예방하고 그 위험으로부터 국민을 보호하기 위하여 노력하여야 한다는 헌법 취지에 따라 우리 주민생활의 안전을 도모하기 위하여 주민의 생명과 재산에 많은 피해를 줄 수 있는 대형사고 등 재난의 예방 및 수습에 필요한 양주군의 재난관리 체제의 구축과 재난발생시의 응급구조 구난체계의 확립을 도모하고 재난관리체계를 기능별로 정립하기 위하여 총괄체계로는 양주군안전대책위원회 및 실무위원회를 구성·운영하고 수습체계로는 양주군 사고대책본부 및 실무반을 구성·운영하며, 인명구조체계는 양주군 긴급구조본부를 구성·운영하여 양주군의 안전을 위한 재난관리체계를 확립하고자 함에 있다.

(2) 사업개요

(가) 재난관리계획 수립

○ 관련근거 : 재난관리법 제3조, 제14조

○ 대　　상 : 화재, 붕괴, 폭발, 교통 사고, 환경오염 사고, 화생방 사고 등 인위재난

○ 작성주기 : 매년 1회

(나) 양주군안전대책위원회 구성 운영

○ 관련근거 : 재난관리법 제9조 제1장

○ 구　　성 : 위원장(군수) 및 위원 14명

○ 기　　능 : 재난관리에 관한 중요 정책심의 및 총괄 심의·조정
재난관리책임 기관간의 재난관리업무 협의 조정

○ 회의개최 : 필요시

(다) 양주군안전대책위원회 실무위원회 구성 운영

○ 관련근거 : 재난관리법 제9조 제13항

○ 구　　성 : 위원장(부군수) 및 위원 13명

○ 기　　능 : 안전대책위원회에 부의할 의안 검토 및 관계기관간 협조 사항 정리 등

○ 회의개최 : 필요시

(라) 재난발생에 대한 예방차원의 교육·훈련 실시

○ 관련근거 : 재난관리법 제18조

○ 교육종류 : 민방위교육 병행 실시

○ 훈련종류 : 실제 및 도상 합동 훈련

○ 참여기관 : 소방, 경찰, 군, 통신, 전기, 가스 등 기관 공조체제 유지

(마) 재난위험이 높은 시설, 지역 지정·관리

○ 관련근거 : 재난관리법 제18조

○ 내　　용 : 재난발생 위험이 높은 시설의 지정 및 조치사항, 재난위험성 해소를 위한 장·단기 계획 수립

○ 계획수립 : 중·장기 계획 수립

(바) 양주군사고대책본부 및 실무반 구성 운영

○ 관련근거 : 재난관리법 제43조

○ 구　　성 : 본부장, 차장, 본부원

○ 본부원의 권한 : 재난수습 총괄, 행정·재정 조치 또는 재난관리기관·유관기관 직원 파견 요청

○ 실무대책반 : 기능별로 실무반(8개반) 편성 운영

○ 근　　무 : 인명과 재난피해가 큰 사고의 발생이 예상되거나 발생하였을 때 수습종료 시까지 대책본부에 상근

(사) 긴급 구조본부 운영

○ 관련근거 : 재난관리법 제25조

○ 본부장의 권한 : 긴급 구조반 요원 및 장비출동 요청, 현장지휘 불응 또는 해태 근무자의 문책 요구

○ 각 기관장 임무

- 긴급 구조체계 구축 정비
- 상시 요원 및 장비 출동태세 확립
- 현장 지휘소에 연락관 파견

다. 양주군 사고대책본부 설치

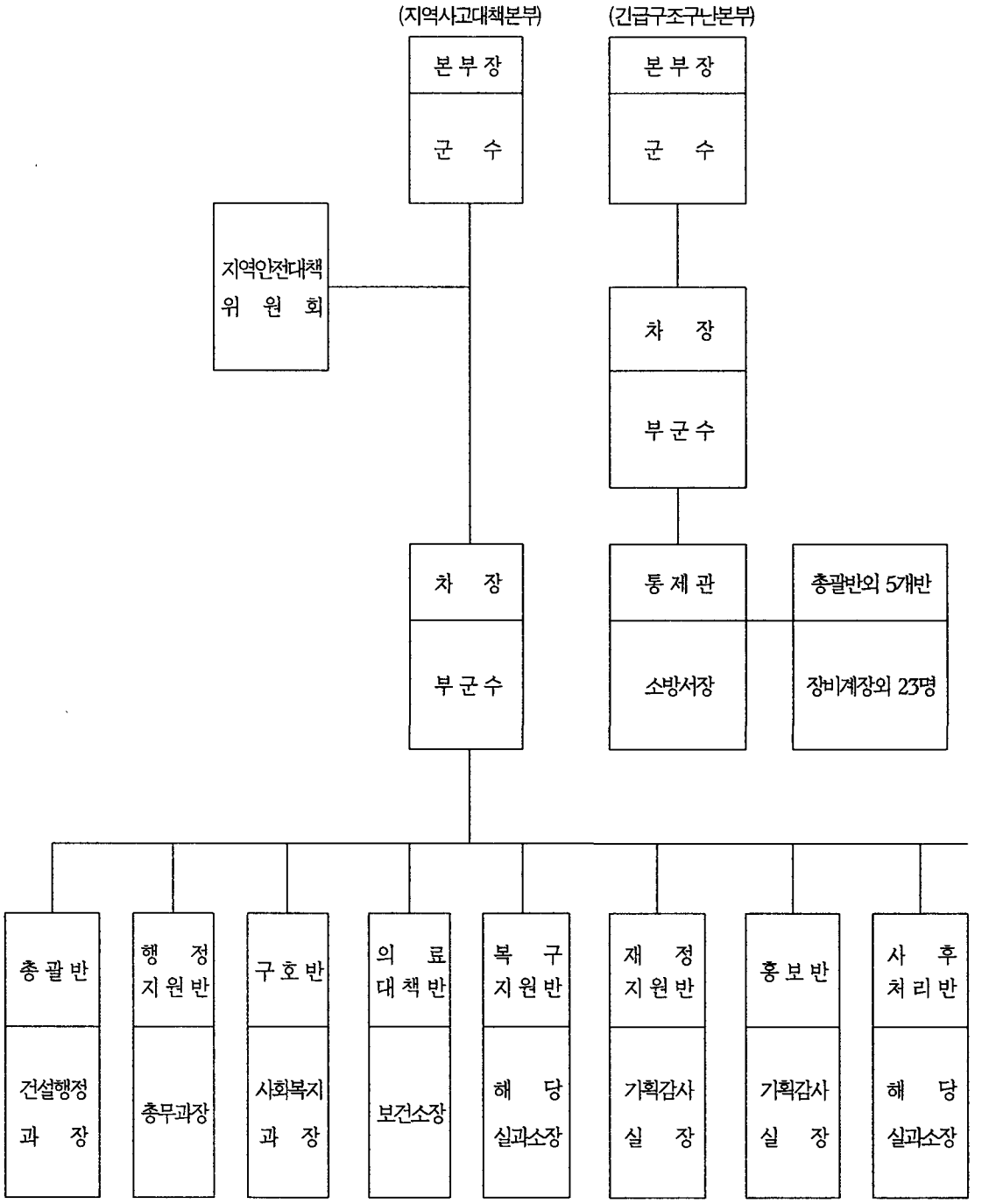

〈사고대책반별 분장사무〉

구분		반원	분장사무
실무대책반	반장		
총괄반	건설행정과장	재난관리담당	1. 대책본부의 운영·관리 총괄 2. 재난정보 수집 및 전파 3. 사고발생, 수습조치 등 상황관리 및 보고 4. 주요인사의 본부방문시 보고에 관한 사항 5. 기타 다른반에 속하지 아니한 사항
현장상황반(필요시)		사고수습주무담당	1. 현장의 수습진행사항 등 각종 상황보고 2. 현장의 필요인력, 장비, 물자 등의 파악 및 지원 요청 3. 유관기관의 협조사항에 대한 조치보고
행정지원반	총무과장	행정담당	1. 민심수습 등 지역안정에 관한 사항 2. 유관기관과의 협조·지원에 관한 사항 3. 행정인력 및 주민동원에 관한 사항 4. 행정지원반내 다른담당부서에 속하지 아니한 사항
		서무통계담당	1. 외부기관, 단체 인사의 본부 방문시 의전에 관한 제반사항 2. 대책본부 직원의 복무, 후생에 관한 사항 3. 직원 비상소집에 관한 사항 4. 주요인사의 현장방문에 관한 제반사항
		기획법무담당	1. 사고수습에 관한 제반 법률검토 및 협조
구호반	사회복지과장	사회복지담당	1. 이재민 수용시설 제공 2. 의연금품에 관한 사항 3. 이재민 수용 및 구호상황의 파악 조정 4. 구호물자의 관리 및 집행 5. 구호반내 다른담당부서에 속하지 아니한 사항
		여성복지담당	1. 사망자 장례에 관한 사항 2. 자원봉사자 조정 배치 및 관리

구분		반원	분장사무
실무대책반	반장		
의료대책반	보건소장	보건행정 담당	1. 인명피해 및 구조현황 파악 2. 의료구호 및 후송지원 3. 의료시설 지정 및 조정 4. 사상자에 대한 응급조치 5. 구조인력 및 장비의 지원 요청에 관한 사항
		예방의약 담당	1. 급수 및 방역대책
복구지원반	해당 실과소장	수습 주무담당	1. 응급조치에 관한 협조요청 및 조치 2. 피해복구 계획 수립 시행 3. 복구지원반내 다른담당부서에 속하지 아니한 사항
		민방위 병무담당	1. 예비군, 민방위 대원 등 인력동원 조정 관리 2. 응급복구용 장비의 지원 및 유관기관에 대한 협조요청
		교통행정 담당	1. 교통 소통대책 수립 및 우회도로 지정 2 이재민 수용 등에 필요한 차량 동원
		도로보수 담당	1. 복구인력·장비·수송차량의 확보 및 지원
재정지원반	기획감사실장	예산담당	1. 예산지원계획의 수립 시행 2. 운용예산의 확보 3. 예산지원 및 결산
		경리담당	1. 피해보상 협조 2. 사고수습에 필요한 회계에 관한 제반 사항
홍보반	기획감사실장	홍보담당	1. 사고발생 수습에 관한 보도자료 작성 제공 2. 각종 지원활동에 대한 주민 홍보 3. 기타 언론보도에 관한 사항
사후처리반	해당 실과소장	수습 주무담당	1. 피해보상 협의 조정 2. 유족의 관리

〈사고유형별 재난수습 부서〉

일련번호	재난사고유형			수습주무부서
	대분류	중분류	소분류	
1	화재	화재	주택, 집단촌, 시장, 빌딩, 공장	의정부소방서
		산불	국유림, 공유림, 사유림	농림축산과
2	붕괴사고	대형건축물	사업장, 다중 이용시설, 공공시설	주택과
		도로시설물	도로, 교량, 구조물 등	도로과
3	폭발사고	가스·유류	가스류, 유류	지역경제과
		화공약품	화공약품류 등 위험물질	허가과 의정부소방서
4	교통사고	자동차	승용차, 승합차, 버스, 화물차	지역경제과
		열차	철도	〃
5	화생방사고	유독가스사고	유독가스 누출, 중독	지역경제과
6	수난사고	유도선사고	유선, 도선의 전복, 화재	건설행정과
7	유기장사고	놀이기구	회전기구, 미끄럼 기구, 기타 유기시설	문화관광사업소
8	환경오염	상수원오염	유류, 유독물 등	환경보호과
		토양오염	유류, 유독물 등	〃
			광산	지역경제과
9	전기사고	전기	대형정전, 감전, 변압기폭발	한국전력 의정부 지사
10	기타사고	가스사고	연료가스 누출	지역경제과
		상수도사고	대형 상수도관 파열(간선도로)	상하수도사업소
		공사장사고	건설 공사장 안전사고	소관과

□ 2000년도 시설물 안전점검

기 간	참여 인원	점검대상시설물	추 진 실 적	주요조치내용
'00. 1.21~ 1.24	1개반 9명	설대비 다중이용시설등 안전점검	• 점검개소 : 3개소 • 지적개소 : 3개소 16건	조치완료 3개소 16건
'00. 2.19	1개반 7명	청소년수련시설 안전점검	• 점검개소 : 5개소 • 지적개소 : 5개소 24건	조치완료 5개소 24건
'00. 2.18~ 2. 29	1개반 6명	해빙기 재난취약분야 안전점검	• 점검개소 : 10개소 • 지적개소 : 6개소 18건	조치완료 6개소 18건
'00. 2.28~ 2.29	1개반 5명	상반기 유원시설 안전관리 실태 점검	• 점검개소 : 2개소 • 지적개소 : 2개소 117건	조치완료 2개소 7건
'00. 3.13~ 3.22	1개반 5명	재난취약시설물 실태 점검 LPG 충전소 안전점검	• 점검개소 : 2개소 • 지적개소 : 1개소 2건	조치완료 1개소 2건
'00.5.23	1개반 5명	부실공사 방지 및 건설안전 대책 현지 점검	• 점검개소 : 1개소 • 지적개소 : 1개소	조치완료 1개소
'00.5.20~ 5.26	14개반 30명	공공건축물 안전점검	• 점검개소 : 16개소	
'00.5.22~ 5.30	2개반 23명	재난위험화학공장 안전관리 실태 점검	• 점검개소 : 201개소 • 지적개소 : 17개소 44건	조치완료 17개소 44건
'00. 5.16~ 6.15	1개반 20명	중점관리대상 시설 재평가	• 점검개소 : 123개소	
'00. 7. 7~ 7.12	1개반 7명	휴가철 다중이용 건축물 안전관리 실태 점검	• 점검개소 : 5개소 • 지적개소 : 5개소 24건	조치완료 5개소 24건
'00. 9. 4~ 10.16	1개반 23명	2000년도 시설물 건수 조사 및 일제 점검	• 점검개소 : 116개소	
'00. 9.27~ 9.29	1개반 4명	재난위험 화학공장 안전관리 실태 점검	• 점검개소 : 16개소 • 지적개소 : 11개소 26건	조치완료 11개소 26건
'00.10.18	2개반 4명	실외골프연습장 안전관리 실태 점검	• 점검개소 : 2개소 • 지적개소 : 2개소	조치완료 : 1개소 추 진 중 : 1개소
'00.11.2~ 11.14	27개반 75명	하반기 재난위험 및 관리대상 시설 재평가	• 점검개소 : 148개소	
'00.11.10~ 11.17	2개반 6명	재난위험공장 2차 안전관리 실태 점검	• 점검개소 : 27개소 • 지적개소 : 20개소	조치완료 20개소

제2절 도 로 행 정

1. 도로관리

가. 교통난 해소대책

우리의 교통현실에서 볼 때 영업용 차량보다는 자가용 승용차량의 도심 통행으로 인하여 교통량의 증가와 교통체증의 큰 요인이 되고 있어 이의 수요관리를 위하여 녹색어머니회를 통한 교통운동을 적극 추진코자 하며, 우리군은 이의 활성화를 위해 자가용 함께타기 및 차량 10부제 운행을 지속적으로 추진하고자 우선 관내 직장단위 카풀중개소 95개소와 주민 왕래가 많고 차량 주요 통과 지점 및 아파트 입구에 카풀정류소 65개소를 설치하여 교통난 해소에 앞장서서 추진할 계획이다.

또한 차량의 주 이용업소인 주유소, 세차장, 주차장, 경정비 업소를 통한 10부제 및 함께타기 참여 차량에 대한 혜택부여의 확대로 많은 차량이 참여되도록 할 계획이며 이는 업소별 홍보를 통한 요금 인하 및 서비스 개선 등 미 참여 차량과 차별 대우토록 할 계획이나 무엇보다도 주민의 적극적이고 자율적인 참여의식이 절실히 요구되는 것이다.

나. 교통안전 시설의 정비 및 확충

(1) 개 요

교통수요의 급증에 따라 주택가 이면도로 및 취약지 도로에서 과속주행, 운전자 판단 착오 등으로 교통사고가 자주 발생되고 있어 관련된 교통시설물 설치로 교통사고를 줄이고자 한다.

관련 시설물로 과속방지턱, 과속방지 표지판 및 미끄럼 방지시설, 가드레일,

보차도 분리 경계석 등이 있으며, 특히 사고가 많은 지점에 대한 주민 건의사항과 현장 검토 및 관련 기관 협의 등으로 적정위치에 안전시설물을 설치하고 있으며, 앞으로 더 많은 관심과 노력을 기울여 추진할 계획이다.

아울러 평화로 등 주요 교통정체 지점에 대한 신호등의 연등화 추진과 기 설치된 신호등 중 노후시설물에 대하여 교체 및 신설을 최대한 추진할 방침이다.

(2) 2000년 추진성과

교통안전 시설물을 설치하므로 교통사고를 줄이고자 과속방지턱 10개, 과속방지 표지판 6개, 미끄럼방지시설 1,600㎡, 가드레일 3㎞ 등 주민 건의사항이나, 교통사고 위험이 있는 곳에 설치하였다.

갈수록 교통수요량이 증가함에 따라 민원이 끊이질 않을 것으로 보여 그에 대비한 도로 안전시설물에 더욱 관심을 가질 것이다.

2. 경원선 복선 전철화 사업

가. 개 요

지난 '97년 착공해 2004년 준공을 목표로 추진하고 있으며 의정부~양주군~동두천으로 이어지는 22.3㎞ 총구간중 우리군 구간은 12.45㎞로서 총 사업비는 4,619억원이며 그중 우리군이 13억원을 분담하며 우리군은 편입되는 용지보상을 추진하고 공사는 철도청에서 추진하고 있다. 2004년 공사가 완공되면 양주군 교통의 획기적인 개선은 물론, 도시화가 가속화 될 것으로 예상된다.

나. 2000년 추진성과

편입용지 303필지 101,593㎡중 토지 266필지 93,340㎡, 지장물 56건 61억여원을 보상하였으며, 아울러 양주역외 5개역 신설과 신청사앞 구간의 고가화 등 경원선복선전철화사업 개선 건의 사항에 대하여 전문용역기관에 타당성 검토 용역 계획중에 있음.

3. 도로관리 및 시설물 현황

가. 도로 및 시설물 현황

양주군의 도로 총연장은 299.785㎞로 도로별로 보면, 국도 2개노선 21.3㎞, 국가지원 지방도 64.3㎞, 지방도 7개노선 83.7㎞, 군도 17개노선 129㎞이며 도로포장율은 62.6%로 경기도 평균 83.7% 보다 다소 낮은 편이다.

〈읍 · 면별 도로현황〉

(단위 : ㎞, %)

구분 \ 읍·면별		계	회천읍	양주읍	은현면	남면	광적면	백석면	장흥면
합 계	계	**298.3**	**37.4**	**46.4**	**41**	**46.7**	**46.4**	**35.6**	**44.8**
	포 장	236.5	31.0	32.4	33.8	34.4	36.5	31	37.4
	비포장	61.8	6.4	14.0	7.2	12.3	9.9	4.6	7.4
	포장율	79.3	82.9	69.8	82.4	73.7	78.7	87.1	83.5
국 도	계	**21.3**	**7.2**	**5.2**	-	-	-	-	**8.9**
	포 장	21.3	7.2	5.2	-	-	-	-	8.9
	비포장	-	-	-	-	-	-	-	-
	포장율	100.0	100.0	100.0	-	-	-	-	100.0
국 가 지 원 지방도	계	**64.3**	**5.6**	**12.0**	**7.7**	**6.9**	**8.5**	**12.8**	**10.8**
	포 장	54.9	5.6	5.4	4.9	6.9	8.5	12.8	10.8
	비포장	9.4	-	6.6	2.8	-	-	-	-
	포장율	85.4	100.0	45.0	63.6	100.0	100.0	100.0	100.0

(단위 : ㎞, %)

구분 \ 읍·면별		계	회천읍	양주읍	은현면	남면	광적면	백석면	장흥면
지방도	계	**83.7**	**6.1**	**14.8**	**12.2**	**15.5**	**20.6**	**3.5**	**11**
	포 장	78.2	4.7	13.3	12.2	15.5	18	3.5	11
	비포장	5.5	1.4	1.5	-	-	2.6	-	-
	포장율	93.4	77	89.9	100	100	87.4	100	100
군 도	계	**129**	**18.5**	**14.4**	**21.1**	**24.3**	**17.3**	**19.3**	**14.1**
	포 장	82.1	13.3	8.5	16.7	12.0	10.0	14.7	6.7
	비포장	46.9	5.0	5.9	4.4	12.3	7.3	4.6	7.4
	포장율	63.6	73.0	59.0	79.1	49.4	76.2	76.1	47.5

〈도로시설물 현황〉

(단위:개소)

구 분	터 널	육 교	로타리	지하도	기 타
2000년	-	2	-	1	-

〈교 량 현 황〉

(단위:개소/m)

구 분	계	국 도	지방도	군 도	국가지원 지방도	농어촌 도 로
2000년	77 / 7,554	7 / 387	26 / 690	26 / 1,156	8 / 321	10 / 5,000

나. 도로개설 및 확·포장

〈도로개설 및 보수실적〉

(단위 : m)

종 별	건수	연 장	사업비 (백만원)
계	**1,021**	**3.7**	**10,050**
도 로 확 장 및 개 설	1	3.7	10,000
도 로 소 파 보 수	1,020	-	50

라. 도로정비 및 관리

주요도로변이 주거생활 편의시설 설치, 노상 불법시설물 정비, 측구 준설 등을 위해 도로유지·관리전담반을 구성·운영하여 주거생활 불편해소와 도로의 기능회복으로 쾌적한 환경조성에 최선의 노력을 다하고 있으며, 2000년 정비실적은 표와 같다.

〈도로 정비실적〉

(단위 : m)

구 분	보·차도 경계석	측구 뚜껑설치	측구준설	육교도색	비 고
1996	2,100	2,000	32,000	-	
1997	745	-	32,000	-	
1998	-	-	136,000	-	
1999	-	-	146,000	-	
2000	-	-	150,000	-	

〈노상적치물 정비〉

(단위 : 건)

구 분	계	상품적치	차양막	노상작업	통행지장물	노점상	포장마차
1996	1,740	400	60	-	180	900	200
1997	1,660	380	60	-	160	880	180
1998	565	200	-	-	110	185	70
1999	355	150	-	-	70	87	48
2000	**94**	**22**	-	-	**60**	**10**	**2**

〈인력 및 장비동원 현황〉

(단위 : 년/명, 대)

구 분	인력				장비		
	계	공무원	경찰	기타	계	덤프트럭	백호우
1996	258	125	15	118	150	70	80
1997	199	127	15	57	145	65	80
1998	6,510	310	-	6,200	620	310	310
1999	6,169	279	-	5,890	589	310	279
2000	**6,029**	**269**	-	**5,760**	**570**	**290**	**280**

마. 2001년 도로개설 계획

2001도 도로개설은 총 1,126개소에 120,061백만원을 투입해 개설 및 확·포장할 계획이다.

〈2001년 도로개설 계획〉

(단위:m)

종 별	건수	연 장	사업비(백만원)	비 고
계	1,126	4.7	120,061	
도로확장및축조	1	4.7	120,000	
도로소파수선	1,125	-	61	

4. 가로등 관리

가. 개 요

'98년 10월 조직개편 시 전기직 1명, 운전직 1명을 도로보수담당에 배치해 가로등 보수팀을 구성하고 '99년 2월 차량을 구입, 고소작업대를 장착하고 관내 가로등 보안 등 전부 조사해 요도를 작성하고 고유번호를 부여 관리함으로서 고장신고를 받아 책임감 있고 신속하게 처리하였으며, 현재는 기동처리반으로 배치되어 가로등 민원을 완벽하게 처리하였다.

나. 2000년 추진실적

가로등 보수팀을 운영하면서 1,532등을 수리하였으며, 예전에는 가로등 고장으로 인한 주민 민원이 매우 많았으나 보수팀이 전담 수리하면서 민원이 사라져 주민들에게 크게 호평 받고 있다.

제3절 도 시 행 정

1. 도시정비

가. 도시계획구역

(1) 연 혁

구분 / 연도	읍·면별 도시계획 연혁			
	회천읍	남면	광적면	백석면
1974년	• 최초 도시계획결정	• 최초 도시계획결정	• 최초 도시계획결정	• 최초 도시계획 결정
1977년	• 도시계획변경결정 - 용도지역 및 시설 • 도시계획 일부 변경 결정 - 용도지역 및 시설	• 도시계획 변경결정 - 용도구역 • 용도구역 변경 및 도로신설	• 도시계획변경 결정 - 도시계획구역 • 도시지역 용도지역 및 도로결정	• 도시계획 변경 결정
1978년	• 도시계획시설(도로) 변경결정 • 도시계획시설(도로) 결정 및 용도지역과 시설일부 지적승인 • 도시계획용도지역 및 도시계획시설(시설녹지)지적승인	• 도로결정 및 지적 승인 • 용도지역 지적승인	• 도시계획결정 및 지적고시(용도지역, 공원, 도로) • 도시계획 지적고시 (용도지역 일부)	• 도시계획시설 및 지적고시 • 도시계획용도 지역 지적고시
1979년	• 도시계획시설(시설녹지, 도로) 일부 변경 결정 및 지적승인 • 도시계획 용도지역 및 시설(도로)변경 결정 • 도시계획 용도지역 및 시설(도로) 일부 지적 승인	• 도로 일부 지적승인	• 도시계획 지적고시 (용도지역 및 도로 일부)	
1980년			• 도시계획변경 결정 및 지적고시(용도지역 및 도로일부)	

구분 / 연도	읍·면별 도시계획연혁			
	회천읍	남면	광적면	백석면
1982년	• 도시계획시설(녹지 및 철도) 변경결정 및 지적승인 • 도시계획시설(학교) 결정 및 지적승인		• 도시계획변경 결정 및 지적(용도지역 및 도로일부)	• 도시계획시설 (도로)변경고시
1985년		• 주거지역, 상업지역 면적 조정		
1987년	• 도시계획 재정비 • 도시계획시설 (도로, 공원, 녹지) 일부 변경 결정			• 도시계획시설 (도로, 공원) 일부 변경 결정
1994년				• 도시계획 재정비 • 자연취락지구 도로 일부 변경 결정
1995년			• 도시계획 변경결정 (구획정리지구) • 도시계획 재정비 착수	• 도시계획 재정비 지적 고시
1996년	• 도시계획 재정비 착수	• 도시계획 재정비 완료 • 도시계획 재정비 지적 고시	• 토지구획정리사업 실시계획 인가	
1998년	• 도시계획 재정비 지적고시		• 도시계획 재정비 지적 고시	
1999년	• 도시계획 재정비 지적고시	• 도시계획 재정비 지적 고시		

(2) 도시별 연차적 집행계획

도시별	미집행 시설		년차별 집행계획							
	건수	규모 (㎡)	1단계 (~2001)		2단계 (~2006)		3단계 (~2011)		2011년이후	
			건수	규모(㎡)	건수	규모(㎡)	건수	규모(㎡)	건수	규모(㎡)
계	**252**	**1,405,000**	**41**	**129,000**	**48**	**142,250**	**48**	**147,200**	**115**	**986,550**
회천	52	238,000	9	19,000	10	20,000	11	22,000	22	177,000
남면	62	533,000	11	47,000	13	52,000	11	45,000	27	389,000
광적	61	271,000	10	28,000	13	33,750	11	31,500	27	177,750
백석	77	363,000	11	35,000	12	36,500	15	48,700	39	242,800

(3) 지역특성과 기능

양주군은 경기도 북부에 속하며 동은 포천군, 남은 의정부시와, 서울시, 북은 동두천시와 연천군, 서는 고양시, 파주시와 인접하였으며 동·서 20㎞, 남·북 30㎞로 뻗어있다. 대체로 산이 많고 하천변에 평지가 산재되어 있으며 도시근교의 1일 관광지로서 장흥국민관광지, 송추, 일영유원지에 연간 220만명의 행락객이 찾아오고 있다. 개발제한구역 면적은 총 79.02㎢로서 주내면 27.6㎢, 백석면 5.18㎢, 장흥면 46.24㎢로 양주군 총면적의 25.5%를 차지하고 있으며 1971.7.30 최초 지정고시된 이래 4차에 걸쳐 조정된 결과 현재의 면적으로 지정되었으며 군사시설보호구역은 당초 197.97㎢이었으나 '94.6.1 조정을 거쳐 현재 136.77㎢로 양주군 총면적 309.86㎢의 44%를 차지하고 있으며 행정관서 위임지역은 18.94㎢로서 6개 사단급 부대에서 관할하고 있다. 남면, 백석, 장흥 등 3개면 7.147㎢가 상수원보호구역으로 지정되어 있으며 수도권정비계획에 의거 성장관리권역으로 지정되어 있다.

나. 2000년대 군 장기발전 개발구상

(1) 계획의 목적과 방침

통일전진기지로서 21세기 통일시대를 대비하고 알차고 내실있는 계획을 수립하여 군민의 꿈과 희망이 넘치는 수도권 전원도시화에 그 목적이 있으며 주요 도시계획지표는 표와 같다.

〈주요 도시계획 지표〉

구분		단위	1996년	2001년	2006년	2011년
행정구역	읍·면	개,읍면	7	8	9	10
	면적	㎢	309.82	309.86	309.86	309.86
세대·읍·면	인구	인	98,159	163,000	230,000	300,000
	세대	세대	31,741	54,333	77,966	103,448
	세대원수	인/세대	3.1	3.0	2.9	2.9
	인구밀도	㎢/인	317	526	742	968

구 분		단위	1996년	2001년	2006년	2011년
도시 계획	도시계획구역	㎢	14.7	36.6	36.9	36.9
	도시인구	인	27,772	93,000	160,600	227,700
	도시화율(인구)	%	29.2	57.4	69.3	75.9
	도시화율(면적)	"	4.7	11.8	11.9	11.9
주택	주택수	가구	23,601	47,540	71,650	96,210
	주택보급율	%	74.4	87.5	91.9	93.0
	주택부족수	가구	8,140	6,793	6,316	7,238
수자원 개발	생활용수	톤/일	13,852	53,000	86,800	124,400
	농업용수	"	67,670	73,500	74,500	75,200
	공업용수	"	-	-	2,500	56,500
도로	도로포장(율)	%	228.7(87)	277.0(90)	331.8(93)	414.7(95)
교통	자동차	대	24,534	40,756	63,250	90,000
	택시	"	119	250	350	700
	주차면적	㎡	7,963	27,570	60,370	124,930
	버스터미널	개소	-	1	-	2
여가	관광(유원)지	개소	1(2)	4(2)	7(2)	7(2)
	행락객	천인/년간	2,500	3,618	4,316	7,115
하천 정비	준용하천	개소/㎞	20/142.8	18/189.8	20/198.8	20/198.8
	소하천	"	35/33.8	46/67.2	58/105.0	75/160.0
상수도	총수요량	톤/일	39,707	53,000	89,300	180,900
	급수량(율)	톤/일(%)	13,071	67,500	158,600	297,600
	1인 1일 급수량	ℓ	404	430	440	450
하수처리	하수시설	㎞	4.6	19.0	23.0	27.0
	하수처리장	개소	-	1	4	8
	처리능력	톤/일	-	9,400	14,400	204,000
분뇨처리	배출량	"	86	139	207	270
	처리능력(율)	톤/일(%)	60(70)	120(72)	240(107)	200(111)
	분뇨처리장	개소	1	1	1	2

구 분		단위	1996년	2001년	2006년	2011년
학교	유치원	"	26	35	52	66
	초등학교	개교	18	21	25	38
	중학교	"	3	7	9	14
	고등학교	"	1	3	6	10
	대학교	"	-	1	2	4
의료보건	종합병원	개소	-	-	1	2
	병·의원	"	23	32	45	58
	보건소(지소)	"	1(7)	1(8)	1(9)	1(10)
문화·체육	군립도서관	"	1	2	3	4
	문예회관	"	-	1	2	2
	공설운동장	"	-	1	1	1
	실내체육관	"	-	1	2	3
사회복지	시민회관	개소	-	1	1	1
	아동보육시설	"	16	26	34	42
	청소년회관	"	-	1	1	1
	노인복지회관	"	-	1	3	3
	부녀복지관	"	-	1	1	1
	장애인재활시설	"	-	1	1	1
	종합복지관	"	-	1	1	1

다. 용도지역 지정 · 도시계획도로

(1) 용도지역

용도지역의 지정은 군민의 건강, 안녕, 편의 및 복리를 도모하고 급격한 인구의 도시집중과 경제성장에 의한 군민의 소득증대로 도시의 기능상 복잡성이 야

기됨으로써 도시활동의 불편, 능률저하, 비위생 등 제반 도시문제를 해결하여 도시정비의 전반적인 견지에서 균형된 발전을 기하고자 하는 것이 주목적이라 할 수 있다.

2000년말 우리군의 용도지역 현황은 표와 같다.

〈용도지역 현황〉

(단위:㎢)

도시명	최초결정년월일	재정비년월일	지적고시년월일	계	용도지역별면적					
					주거	준주거	상업	준공업	자연녹지	생산녹지
합 계				**15.223**	**2.26**	**0.14**	**0.09**	**0.363**	**10.33**	**2.37**
회 천	74. 7.11	'87. 6. 8	'88. 5.24	2.82	1.02	0.07	0.03	0.05	1.65	0.33
남 면	74. 9.16	'97. 1.30	'97. 4.26	5.40	0.38	-	0.03	0.05	3.69	1.25
광 적	74.12.16	'98.10.29	'98.12. 8	3.953	0.42	0.05	0.03	0.263	2.93	0.26
백 석	74.12.16	'94. 7.13	'95. 5. 2	3.05	0.44	0.02	-	-	1.73	0.86

(2) 도시계획도로

도시의 기본 구성요소이자 도시계획시설인 도로는 토지이용과 더불어 도시의 기본적 요소이며 도시의 산업, 경제, 정치, 문화 등 기능과 지역구조 도시형태를 좌우하는 것이므로 도로계획은 도시계획상 가장 중요한 분야로서 양주군은 21세기 통일시대를 대비한 교통의 요충지로서 장기적이고 세부적인 도로계획이 절실히 필요하다. 1974년도에 회천읍에 도시계획도로를 개설한 것을 비롯하여 1998년까지 44건에 216㎞의 도로를 개설하였으며 이후 도시계획구역내의 여건에 맞게 부분적인 계획을 실시해 오고 있다.

〈도시계획도로 현황〉

(단위 : 개소, m, ㎡)

구분 / 읍·면		계	회천읍	남 면	광적면	백석면
합 계	노선수	**356**	121	70	85	80
	연 장	**97,599**	27,318	24,689	22,735	22,857
	면 적	**1,231,062**	350,461	289,194	307,369	284.038
대 로	노선수	**8**	7	-	1	-
	연 장	**5,761**	5,374	-	387	-
	면 적	**145,960**	134,350	-	11,610	-
중 로	노선수	**61**	17	12	21	11
	연 장	**43,086**	6,233	12,099	13,392	11,362
	면 적	**713,769**	96,281	196,320	224,050	197,118
소 로	노선수	**287**	97	58	63	69
	연 장	**48,752**	15,711	12,590	8,956	11,495
	면 적	**371,333**	119,830	92,874	71,709	86,920

2. 토지구획정리 및 택지개발

가. 토지구획정리사업

우리나라 토지구획사업은 조선시가지계획령에 의한 정리사업이 시초이며 그 후 1962년 제정된 도시계획법에서 분리되어 독자적인 법체제가 완비되었다. 양주군의 토지구획정리사업계획은 총 3개 지구에 면적은 86.99㎢이다.

〈토지구획정리 사업〉

(단위:㎡)

지구별	지구 면적	용도별							
		택지 면적	공공용지						
			계	공원	도로	녹지	공공시설 이용인정	주차장	비고
광적 가납	188,454	115,396	67,847	6,000	54,429	2,114	3,688	1,234	추진중
광적 가납2	178,242	-	-	-	-	-	-	-	추진중
회천 덕정	89,800	-	-	-	-	-	-	-	추진계획

나. 택지개발사업

도시지역의 택지난을 해소하기 위하여 주택건설에 필요한 택지를 취득, 개발, 공급하여 주거생활의 안정과 복지향상을 위하여 대한주택공사에서 택지개발사업을 추진중이다.

〈택지개발 현황〉

명칭	위치	규모 (㎡)	지구 지정	사업 승인	사업준공	비고
덕정·고암 1 지구	• 양주군 회천읍 덕정리 • 양주군 회천읍 고암리	562,367	'94.10.5	'95.11.6	2001.12.31 예정	대한주택공사
덕정·고암 2 지구	• 양주군 회천읍 고암리	244,000	'97.7.28	-	2006예정	대한주택공사

제4절 주 택 행 정

1. 주택행정

가. 주택현황

2000년말 현재 우리군의 주택보급율은 98.74%로서 총주택수는 30,709동이고 이중 공동주택 49.70%, 단독주택 50.30%를 점하고 있는데 경기도의 주택보급율 88.15%와 의정부시 주택보급율 90.57%와 비교하면 상당히 높은편으로 이는 우리군이 도·농 복합형 도시로 발전하고 있음을 반증하고 있다.

〈주 택 현 황〉

(2000.12.31 기준)

인 구	가 구	주 택 수 (호·세대)						보급율
		계	단 독	연 립	다세대	아파트	기 타	(%)
120,293	31,102	30,709	13,293	2,221	2,789	10,255	2,151	98.74

나. 주택건설

(1) 2000년 주택건설 실적 및 향후 분석

2000년도 주택건설 실적은 '96, '97년도 사업승인된 사업장이 IMF의 영향으로 사업주체 부도 및 착공 연기로 건설 실적이 저조한 상태이며, 의정부~동두천간 전철사업 및 3번국도(평화로)대체 우회도로 건설등으로 회천과 양주읍의 주변 입지 여건이 성숙되고 주택경기 활성화로 공동주택 건립이 대단위로 증가할 것으로 예상된다.

〈주택건설 실적〉

(단위:세대)

계	사업주체별		주택유형별			
	공공부분	민간부분	단독	연립	다세대	아파트
4,134	3,871	263	144	47	72	3,871

(2) 주택공급

의정부시 지역의 택지개발 완료 및 준농림지역의 주택건설 확대에 따라 2001년도 우리군은 3,000호의 주택건설 목표량을 크게 상회 할 것으로 예상된다.

〈사업승인 현황〉

(2000.12.31 기준)

구분	계		민간건설 부분		주공건설 부분	
	동 수	세대수	동 수	세대수	동 수	세대수
공동주택	17	1,405	17	1,405	-	-

〈주택건설 현황〉

(2000.12.31 기준)

읍면	단지수	대지면적(㎡)	연면적(㎡)	동수	주택형별			비고
					계(세대수)	분양	임대	
계	**13**	**338,280**	**765,281**	**85**	**6,467**	**1,728**	**4,739**	
회천읍	6	172,652	431,408	51	3,584	477	3,107	
양주읍	2	52,555	105,236	10	885	387	498	
백석면	3	72,342	144,807	13	1,341	602	739	
장흥면	2	40,731	83,830	11	657	262	395	

2. 건축계획

가. 건축물 신·증축 시 간선시설의 설치

우리군은 농촌지역으로 도로, 상·하수도 등 간선시설의 설치가 절대 부족한 형편으로 건축물의 건축후 인근주민과의 마찰이 자주 발생되는 실정에 있다. 따라서 우리군에서는 건축물의 건축으로 인한 주민불편과 오·폐수 방류로 인한 농경지 침해를 방지하기 위하여 민원인의 불만을 감수하면서 까지 주변여건 등을 감안 복합적으로 건축관련 민원을 처리하고 있다.

나. 건축위원회 운영

1994년부터 양주군지방건축위원회를 구성, 운영함으로써 우리군의 특성을 살린 미관유지와, 건축행정을 지방자치제와 더불어 실시토록 함으로써 지역주민 편의의 건축행정을 유지해 오고 있다.

〈2000 건축위원회 운영실적〉

(단위:건)

개최회수	심의건수	원안승인	조건부 승인	재 심 의
2	8	-	8	-

라. 위반 건축물의 단속

건축법규를 위반하여 건축을 완료하게 되면 원상회복이 어려울 뿐만 아니라 이에 따르는 주민의 재산적 피해가 커 위반건축물의 단속은 상대적으로 민원의 비중이 크다 할 것이다.

그러므로 우리군에서는 원상회복의 어려움과 재산적 피해를 감안하여 위반건축물의 발생을 사전에 예방·단속하는 업무에 역점을 기울여 왔으며, 특히 읍·

면 담당공무원으로 부락을 담당하는 책임제도를 도입하는 등 다각적인 대책을 강구하고 있다. 그러나 준농림지역에 대한 토지의 이용규제 완화후 자연경관이 수려한 장흥면 석현리와 백석면 기산리 지역에 행락객을 겨냥한 음식점 등 근린생활시설 건축물이 급증되고 있고 이에 따라 불법 건축물의 발생이 증가되고 있으나, 전 공무원의 순찰요원화와 리장을 명예감시원으로 위촉하여 예방활동에 주력하고 허가 건축물 단속계획에 의거 취약지구를 지정 매일 1회이상 순찰, 읍·면건축담당자 교육, 군수 서한문 발송 등 무허가 건축물 발생 방지를 위해 부단한 노력을 하고 있다.

마. 건축물 부설 주차장 관리 및 점검·지도

도시내 자동차 교통의 원활을 위하여 공중의 편의를 도모하고 도시 기능의 유지·증진에 기여하기 위하여 주차장법 제19조에 부설주차장의 설치가 규정되어 있다.

〈건축물 부설주차장 정비실적〉

구분	현황	정비실적		위반유형		
		정상	위반	무단용도변경	미활용	고장·제거
개소	280	280	-	-	-	-
대수	5,665	5,665	-	-	-	-

3. 정주생활권 개발

도시에 비해 상대적으로 낙후되어 있는 농촌지역에 주민생활에 필요한 기본적인 사항을 해소할 수 있는 생활기반 및 산업기반 시설을 조성하여 주민의 안정적 삶의 터전을 마련하고자 실시하고 있다. 관내 6개면을 대상으로 1개면당 2~3년의

기간동안 30억~50억원의 사업비를 투자할 계획이며 면당 발전가능성이 큰 2~3개의 중심 마을을 선정, 집중 투자함으로써 사업효과의 극대화를 도모하고자 한다.

〈정주생활권 개발현황〉

(단위:백만원)

구 분	계	'90~'92년	'93~'95년	'96~'97년	'98~2000년	2001~2003년
면 별	**6개면**	은현면	백석면	양주읍 (주내면)	광적면	남·장흥면
사업비	**18,200**	3,198	3,002	3,000	3,000	6,000

제5절 상 수 도 행 정

1. 상 수 도

가. 지역여건 및 연혁

우리 양주군은 경기도 북부에 속하며 대체로 산이 많고 평지가 적으며, 현재 양주군 자체 취수원이 부족하여 원활한 급수에 애로가 있으나 광역상수도 수수사업 등을 추진하고 있어 급수량 및 급수시설이 계속 확대 될 전망이다.

우리 양주군의 상수도 역사는 1983년 남면 신천 복류수를 취수·급수를 시작 하였으며, 현재까지 남면상수도의 시설확장 및 광·백상수도 시설준공, 회천상수도, 광역5단계 사업을 완료하여 현재 시설용량 33,000톤/일에 이르고 있다.

〈상수도 연혁〉

연 도	내 용	비 고
1983년	• 남면 상수도 시설 준공	• 시설용량 800톤/일
1987년	• ADB차관 중소도시 상수도사업 동두천 계통 급수개시	• 시설용량 : 9,000톤/일
1992년	• 남면 기존시설 확장 (1,000톤/일 → 1,500톤/일)	• 시설용량 : 1,500톤/일
1993년	• 광·백상수도 시설 준공	• 시설용량 : 4,500톤/일
1999년	• 광역상수도 5단계 준공	• 시설용량 : 17,000톤/일
1999년	• 광·백상수도 정수 시설확장 (4,500톤 → 5,500톤/일)	• 시설용량 : 5,500톤/일
2000년 5월	• 광·백상수도 배출수 처리 시설 준공	• 처리능력 : 5,500톤/일

나. 시설현황

(1) 수원현황

양주군 상수도의 수원은 팔당수원지에서 공급받은 광역계통과 동두천시에서 공급받는 한탄강 상류의 복류수와 호소수를 취수원으로 하는 광 · 백석 계통, 지하수를 취수원으로 하는 남면계통으로 구성되어 있으며 상수도 취수원 현황은 표와 같다.

〈상수도 취수원 현황〉

급수 구역명	수 원	위 치	시 설 용 량 (톤/일)
계			33,000
광역상수도	팔 당	남양주시 팔당리 일대	17,000
회 천 읍	한탄강 복류수	연천군 청산면 대전리	동두천시에서 9,000톤/일 정수공급
광적 · 백석면	호소수	백석면 방성리 일대	5,500
남 면	지하수	남면 신암리 일대	1,500

(2) 취수시설현황

양주군의 취수시설은 광역계통, 회천읍 계통, 광 · 백석 계통, 남면 계통으로 나눌 수 있다.

(가) 광역 상수도(5단계)

수원은 팔당상수원으로 한국수자원공사로부터 17,000톤/일의 정수를 공급받고 있다.

(나)회천읍 계통(한탄강 수계 동두천시 계통)

수원은 한탄강 상류의 복류수이며 42,000톤/일을 취수할 수 있는 시설능력을 보유하고 있으며 이 계통에서 회천읍으로 9,000톤/일의 정수를 공급받고 있다.

(다) 광적 · 백석면 계통

광적 · 백석면 계통의 취수원은 호소수로서 상수도 전용댐을 축조하였고 시설용량은 5,500톤/일이다.

(라) 남면 계통

남면계통의 취수시설은 집수정으로 용량은 1,500톤/일이다.

〈광역상수도 5단계 현황〉

구 분		개 요	비 고
취수방법		• 팔당상수원(수자원공사 수수)	
규모	덕정배수지	• 용 량 : 3,000㎥(1,500㎥×2지) • 수 위 : 고수위(+)119.90m, 저수위(+)115.80m • 규 격 : B13.7×L18.2×H4.5m×2지	
	산북배수지	• 용 량 : 1,200㎥(600㎥×2지) • 수 위 : 고수위(+)110.85m, 저수위(+)106.85m • 규 격 : B9.1×L18.2×H4.5m×2지	
	부곡배수지	• 용 량 : 1,000㎥(500㎥×2지) • 수 위 : 고수위(+)117.85m, 저수위(+)155.35m • 규 격 : B9.1×L13.7×H5.0m×2지	
	일영배수지	• 용 량 : 1,000㎥(500㎥×2지) • 수 위 : 고수위(+)117.85m, 저수위(+)113.85m • 규 격 : B9.1×L13.7×H5.0m×2지	
	주내가압장	• 가압형식 : 흡수정식 • 흡 수 정 : B8.0×L16.0×H3.0 • 가압펌프실 : B8.0×L16.0×H2.5 • 펌프모터형식 : 양흡입보류트펌프	
	부곡가압장	• 가압형식 : 직결식 • 가압펌프실 : B7.0×L4.0×H2.65 • 펌프모터형식 : 수중가압펌프	
	고읍가압장	• 가압형식 : 직결식 • 가압펌프실 : B7.0×L4.0×H2.65 • 펌프모터형식 : 수중가압펌프	
	일영가압장	• 가압형식 : 직결식 • 가압펌프실 : B7.0×L4.0×H2.65 • 펌프모터형식 : 수중가압펌프	
	송추가압장	• 가압형식 : 직결식 • 가압펌프실 : B7.0×L4.0×H2.0 • 펌프모터형식 : 수중가압펌프	

〈회천읍 계통 취수시설 개요〉

구 분	시 설 개 요	비 고
위 치	• 연천군 청산면 대전리 550	
면 적	• 4,705㎡	
건 물	• 5동 : 80평 • 창고 : 22평 • 펌프장 : 31평 • 염소투입실: 5평 • 수위실 : 11평 • 관리실 : 11평	(연면적 273.5평) (연면적 247평 2층)
송수펌프	• 150HP - 3대(1대 예비) • 75HP - 4대(1대 예비)	

〈광적·백석면 계통 취수시설 현황〉

구 분	개 요	비 고
그라우팅	• 댐 L=50.0m, 여수로 L=30.0m	
취 수 댐	• 폭 7.5m × 길이 220.0m × 높이 34.7m	
도 탑 교	• 폭 2.0m × 길이 42m	
취 수 탑	• 폭 : ϕ 8m × H 28.8m • 취수공 : D=300㎜ → 5개소	
통 관	• PC PIPE D=1,350㎜, L=237.0m	
여수토방수로	• B=3.0~8.0m, L=183.0m	

〈남면 계통 취수시설 현황〉

구 분	개 요	비 고
취수방법	• 지하수	
규 모	• 방사성 집수정 : 1공 D=3.50m, H=25.0m • 집수 유공관 : 10열 D=100㎜, L=100.0m • 취 수 펌 프 : 수중모터펌프 (0.5㎥/min × 79.0 × 40HP × 2대)	

(3) 정수시설 현황

우리군은 현재 2개의 정수장을 보유하고 있으며 총 정수시설 능력은 5,500톤/일으로 각 정수장별로는 광·백석계통 4,500톤/일 남면계통 1,000톤/일의 정수처리 능력을 보유하고 있다.

〈정수장 시설현황〉

정수장 시설용량 / 시설물 내용		광적·백석면 계통	남 면 계 통	비 고
		4,500㎥/일	1,500㎥/일	
착수정	규 격	B L H 2.0m × 6.8m × 3.0m 1지	B L H 2.0m × 4.6m × 3.0m 1지	
	용 량	40.8㎥	27.6㎥	
	체류시간	9.5분	63.86분	
침전지	형 식	보통침전		
	규 격	B L H 10.0m × 45.0m × 3.5m 2지(1지 예비)		
	용 량	3,060㎥		
	체류시간	8.4시간		
여과지	형 식	완속여과지	급속자동여과기	
	규 격	B L H 20.0m × 28.8m × 3.0m 3지(1지 예비)	ϕ=3.3 × 6.3m 2대	
	여과면적	576.0㎡/지당		
	여과속도	40m/일	150m/일	
여과기	형 식	급속여과기		
	규 격	ϕ=4.6M H=4.9m 2대		
	여과속도	150m/일		
여과조절지	규 격	B L H 4.5m × 4.5m × 3.5m 3지(1지 예비)		
	지당용적	60.75㎥		
정수지	규 격	B L H 1.0m × 8.0m × 5.0m 2지(간벽으로 분리)	B L H 8.5m×8.5m×4m (1지)	
	용 량	228㎥	252㎥	
	체류시간	1.2시간	6시간	

(4) 가압장 시설현황

양주군내 가압시설은 동두천시로부터 공급되는 9,000톤/일을 배수지까지 송수하기 위한 송수가압시설 1동을 보유하고 있다.

〈가압장 시설현황〉

구 분	시 설 개 요
송수펌프실	1동(A=104.0㎡)
송수펌프정	R.C 조 폭 10.15m × 길이 10.20m × 높이 3.50m - 1정
송수펌프	Q 3.125㎥/분 × H 55m × 75HP × 4대(1대 예비)

〈무인가압장 현황〉

구 분	시 설 개 요
가압장실	3.0m × 3.5m × 1.8m
가압펌프	ϕ 0.35㎥/분 × H 13.6kg/㎠ × 15HP × 2대

(5) 배수지 시설현황

양주군내 배수지 시설은 각 읍·면 계통별로 배수지가 구성되어 있으며 현재 보유하고 있는 배수지는 회천읍에 4,200톤, 광적·백석면에 1,500톤, 남면에 1,420톤으로 총 시설용량 7,120톤이다.

〈배수지 시설 현황〉

구 분	배수지명	시설용량 (㎥)	시 설 개 요	비고
회천읍 계 통	회천 #1 배수지	2,700	•규격 : B 26.7m × L 17.7m × H 3.2m × 2지 •구조 : 철근콘크리트 지하 유개구조 •수위 : H.W.L(+) 127.20m L.W.L(+) 124.0m	
	회천 #2 배수지	1,500	•규격 : B 26.7m × L 17.7m × H 3.2m × 1지 •구조 : 철근콘크리트 지하 유개 구조 •수위 : H.W.L(+) 127.20m L.W.L(+) 124..0m	
광·백석면 계통	광·백 배수지	1,500	•규격 : B 12.0m × L 16.9m × H 4.0m × 2지 •구조 : 철근콘크리트 지하 유개 구조 •수위 : H.W.L(+) 154.0m L.W.L(+) 150.0m	
남면계통	남 면 배수지	1,420	•규격 : B 14m × L 10m × H 3.0m × 2지 •구조 : 철근콘크리트 지하 유개 구조 •수위 : H.W.L (+) 150.20m L.W.L (+) 147.20m	

(6) 송·배수관로 현황

양주군은 현재 총연장 175,198m의 송·배수관이 부설되어 있다.

〈송·배수관로 및 급수관 현황〉

(단위:m)

구 분	관 종	연 장	비 고
송 수 관 로	강 관	21,709	
	주 철 관	6,351	
	기 타	-	
	소 계	28,060	
배 수 관 로	강 관	14,134	
	주 철 관	57,013	
	기 타	13,212	
	소 계	84,359	
급 수 관 로	아연도강관	20,202	
	주 철 관	-	
	스테인레스관	42,577	
	PE 관	-	
	기 타	-	
	소 계	62,779	
합 계		175,198	

다. 간이상수도 및 소규모 급수시설 현황

양주군내 간이상수도 및 소규모 급수시설은 지하수 및 하천 표류수를 취수원으로 하여 총 시설수 86개소에 수혜인구는 14,080인이다.

그러나 시설 설치 경과년도가 10~20년 이상되어 대부분 수량 및 수질면에서 문제가 있으나 이중 66개소는 관리상태가 비교적 양호하고 나머지 20개소는 시설장비 및 취수원 이전이 시급한 실정이다.

또한 간이상수도 및 소규모 급수시설로 급수하고 있는 대부분의 지역들은 분뇨, 쓰레기의 비위생적인 처리와 농약, 비료사용의 증가, 농공단지 조성으로 취수원의 수질오염이 증가되고 시설 노후화에 대응하는 관리기술 부족 및 청·장년층 인구 감소로 인하여 관리인원 확보가 곤란한 실정이다.

따라서 단기적으로 자율적인 유지·관리 조직의 활동을 활성화 하고 취수원, 양수장, 저수탱크 소독 및 급·배수관로 관리와 수원관리를 철저히 하도록 지도·감독하고 장기적으로 수도권 광역상수도에 의한 급수체제로 전환하여 점진적으로 간이상수도를 폐쇄해 나가도록 하는 한편, 지방 및 광역상수도 계통에서 급수가 곤란한 지역 및 수질, 수량조건이 양호한 간이상수도는 수질 및 수량을 안정적으로 확보가 가능한 취수원을 개발하고 기존시설을 대폭 개량하여 군에서 직접 관리토록 추진하고 있다.

〈간이상수도 및 소규모 급수시설 현황〉

읍·면별	시설수 (개소)			급수인구 (인)			1일공급량 (㎥/일)		
	계	간이상수도	소규모급수시설	계	간이상수도	소규모급수시설	계	간이상수도	소규모급수시설
계	**86**	**59**	**27**	**14,080**	**12,286**	**1,794**	**3,654**	**3,153**	**501**
회천읍	5	5	-	972	972	-	227	227	-
양주읍	15	13	2	2,842	2,709	133	716	682	34
은현면	14	9	5	3,068	2,764	304	762	682	75
남 면	13	9	4	1,971	1,773	198	633	537	96
광적면	19	9	10	2,229	1,481	748	550	359	191
백석면	12	11	11	2,280	2,239	51	577	564	13
장흥면	8	3	5	708	348	360	189	97	92

읍면별	수원현황								
	계			간이상수도			소규모급수시설		
	지하수	계곡수	용천수	지하수	계곡수	용천수	지하수	계곡수	용천수
계	**75**	**11**	-	**53**	**6**	-	**22**	**5**	-
회천읍	5	-	-	5	-	-	-	-	-
양주읍	15	-	-	13	-	-	2	-	-
은현면	14	-	-	9	-	-	5	-	-
남 면	12	1	-	9	-	-	3	1	-
광적면	19	-	-	9	-	-	10	-	-
백석면	8	4	-	7	4	-	1	-	-
장흥면	2	6	-	1	2	-	1	4	-

라. 상수도 보급

양주군 상수도 1일 급수량은 2000년 12월 현재 17,191톤으로 전체인구 110,783명중 50,824명에게 급수를 공급하고 있어 급수 보급율은 55%이며, 1인당 하루 급수량은 급수인구 대비 312ℓ이다.

〈용수별 급수인구〉

구 분	계	급수인구			
		광역상수도	지방상수도	간이상수도	기 타
총 인 구 (명)	**120,293**	28,751	44,103	14,630	32,809
시설용량 (톤/일)	**36,218**	17,000	16,000	3,218	-
보 급 율 (%) (상수도+간이)	**72.7**	60.6		12.1	-

마. 재정운영

상수도사업은 일반회계와 분리 상수도특별회계에 의거 운영비를 상수도 수입으로 충당하고 있다. 그러므로 수용가 부담원칙에 따라 주민이 정당한 사용량을 납부하고 군에서는 상수도 사용료를 재원으로 양질의 물을 공급코자 상수도 사업을 추진중에 있다. 따라서 상수도사업은 정부지원이 없는 한 수요자가 부담해야 함이 원칙이나 상수도특별회계는 공공복리 증진이라는 측면을 중시 재원조달에 제약을 받고 있어 시설확장, 노후관 개량 등 사업에 소요되는 투자비의 확보 등 운영상 어려움이 많은 실정이다.

2. 상수도 투자사업

관내 급수시설 확장과 광역상수도 수수사업, 누수방지 사업, 수질향상 등에 따른 노후관 개량사업 등을 지속적으로 추진하여 주민생활 편의도모에 총력을 기울이고 있다.

〈2000년 노후관 개량실적 및 기타 사업실적〉

구 분	건 수	사업비(백만원)	비 고
누수수리비	74	37	
노후관교체	5	200	
시설확장	-	-	광역상수도 15,537
간이상수도	24	682	

〈상수도 시설확장 계획〉

(단위 : 천톤/일, 백만원)

사 업 명	시설용량	사업기간	사업비	급 수 구 역
광 역 6 단 계	98 (수수량 :88)	'99~2005	103,300	양주군 전지역 (장흥제외)

3. 상수도 사용료

가. 급수전 현황

상수도 사용량 증가 및 인구증가로 급수전수는 증가하였고 앞으로도 가정용 및 영업용 등이 날로 증가하는 추세이며 급수전 현황을 보면 표와 같다.

〈급수전 현황〉

(단위 : 전)

년 도 별	계	가정용	업무용	영업용	욕탕용
1995년	**3,374**	2,444	218	703	9
1996년	**3,634**	2,649	214	763	8
1997년	**3,781**	2,727	198	848	8
1998년	**4,067**	2,941	106	1,011	9
1999년	**4,339**	3,014	131	1,185	7
2000년	**4,663**	**3,191**	**149**	**1,313**	**10**

나. 사용료 징수

상수도 재정은 특별회계로 운영하여 독립채산이 유지되어야 하고 특별회계 재원의 대종을 이루는 상수도 사용료는 수용가 부담원칙에 따라 적정한 수준에서 요율이 이루어져야 하나 급수에 따른 배수지의 시설비와 관리비 등으로 생산원가가 많이 소요되고 있음에도 사용료 인상은 억제되고 있다.

〈사용료 징수현황〉

(단위 : 천원)

년 도 별	계	가정용	업무용	영업용	욕탕용
1995년	**867,980**	256,219	88,285	502,014	21,462
1996년	**1,399,262**	394,123	203,782	782,465	18,892
1997년	**1,521,852**	470,990	202,468	824,297	24,097
1998년	**1,646,743**	522,977	200,724	898,169	24,873
1999년	**2,016,042**	609,185	328,064	1,051,889	26,904
2000년	**2,878,344**	**917,201**	**555,030**	**1,371,105**	**35,008**

4. 급수 공사비

우리군에서는 그동안 급수공사의 신속 정확성을 기하기 위하여 20m기준(계량기 ϕ=13㎜) 정액제를 시행하였으나 '98년부터는 실공사 거리에 의한 설계금액으로 급수공사비를 납부하도록 하여 주민의 부담을 대폭 줄일 수 있도록 하고 있다.

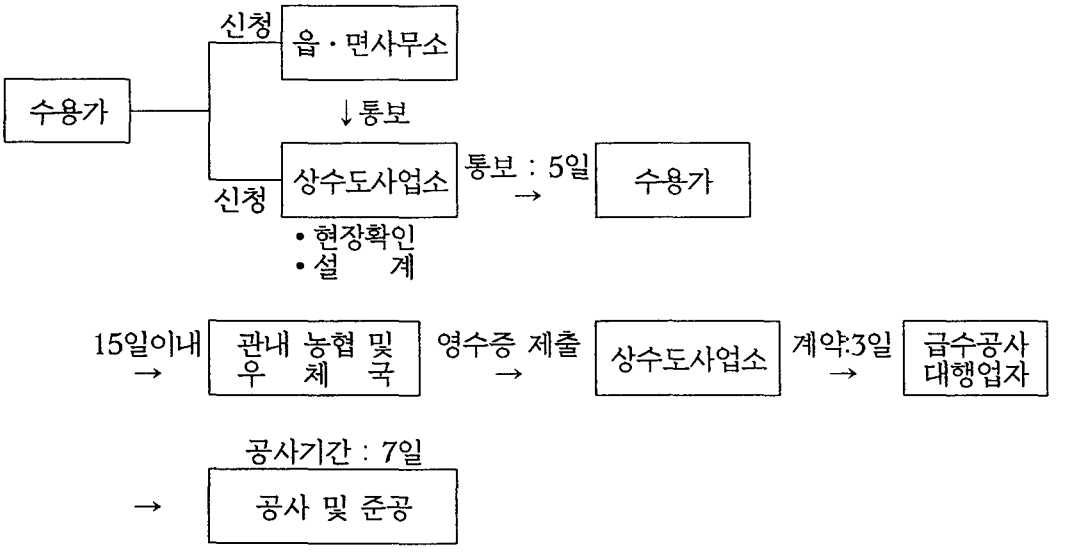

제6절 하 수 도 행 정

1. 하수도 기본계획 수립

양주군 하수도 정비를 위한 기본계획은 2016년을 목표년도로 하여 수질오염 방지를 위한 장기적인 대책으로 하수도 정비에 필요한 각종 조사와 분석에 따라 하수도의 계획적인 시설 및 관리를 위하여 가장 합리적이고 경제적인 계획으로 수립하여 하수처리 시설 계획 및 시공 등 하수도 사업의 일관성 있는 추진과 투자의 낭비를 막고자 하였으며, 또한 주민 보건위생, 환경개선, 주거환경 개선 및 방류하천의 수질보전을 통하여 자연생태계를 복원하고 친수 공간 등을 확보 환경 친화적인 도시발전을 이룩할 수 있도록 하였다.

목표년도의 배수구역 면적은 282.64㎢, 처리구역 면적은 60.49㎢이며, 2016년 계획인구 410,000인중 처리인구는 386,372인이고(보급율 94.2%) 계획하수량 207천톤/일의 처리를 위하여 신천 하수처리장을 비롯한 6개소에 205천톤/일의 시설용량으로 건설(보급율 98%)할 계획이다.

단계별 처리구역 확장, 하수처리 인구, 계획하수량, 소요사업비 및 하수도 시설계획 개요는 다음과 같다.

〈단계별처리구역 확장 계획〉

(단위 : ha)

년도 / 처리구역	목표년도별 처리구역 확장 계획					
	1998년 ~2000년	2001년	2006년	2011년	2016년	총합계
내 행		36.8	158			194.8
남 면		93.5		10.4		103.9
양 주		359.6		62		421.6
장 흥		437.9	87.6	50		575.5
곡 릉		452.3	120			572.3
계	**255.9**	**2,799**	**1,809.8**	**484**	**700**	**6,048.7**

〈주요 연도별 계획 하수량〉

(단위 : ㎥/일)

처리구역별	2001년	2006년	2011년	2016년	비고
청 담	26,940	43,411	59,194	83,727	
광 적	10,194	13,078	14,603	23,190	
백 석	4,226	7,051	16,498	17,570	
은 현	11,489	24,988	27,482	31,832	
회 암	2,257	6,507	9,840	11,672	
내 행	2,393	3,961	4,289	5,523	
남 면	2,520	3,874	5,474	7,78	
양 주	7,081	8,088	10,927	13,403	
장 흥	2,780	3,067	3,539	6,068	
곡 릉	1,574	3,564	5,177	5,256	
축 산 폐 수	1,289	1,289	1,289	1,289	
계	**72,743**	**118,878**	**158,312**	**206,708**	

〈주요 연도별 하수처리 인구〉

(단위 : 인)

구 분	2000년	2006년	2011년	2016년	비고
청담처리구역	32,315	98,032	132,732	190,163	
광적처리구쳑	5,471	16,322	19,369	39,932	
백석처리구역	110	16,650	39,290	41,230	
은현처리구역	5,950	14,542	19,750	30,000	
회암처리구역	2,866	16,753	22,662	26,731	
내행처리구역	1,008	4,987	5,577	8,484	
남면처리구역	779	8,488	9,395	13,383	
양주처리구역	-	10,810	12,632	14,632	
장흥처리구역	-	3,950	4,596	10,596	
곡릉처리구역	-	9,169	11,221	11,221	
하수처리인구(계)	**484,499**	**199,703**	**277,224**	**386,372**	
계 획 인 구	120,293	229,383	299,083	409,083	
하수도보급율(%) (인구기준)	40.3	87.1	92.7	94.4	하수처리인구 계획인구

〈사업비(총괄) 공사비〉

(단위 : 백만원)

구분 \ 단계		1단계	2단계	3단계	4단계	계
사업비	하수관거	7,258	3,497	7,796	11,311	**29,862**
	하수처리시설	20,259	143,233	79,326	52,412	**295,230**
	계	27,517	146,730	87,122	63,723	**325,092**

〈하수관거 사업량 및 사업비(총괄)〉

(단위 : m, 백만원)

구분 \ 단계	1단계		2단계		3단계		4단계		계	
	사업량	사업비	사업량	사업비	사업량	사업비	사업량	사업비	사업량	사업비
우수관거	22,157	4,535	13,043	2,199	32,261	5,132	36,950	8,590	104,411	20,456
오수관거	31,309	2,723	14,947	1,298	30,706	2,664	31,334	2,721	108,296	9,406
계	**53,466**	**7,258**	**27,990**	**3,497**	**62,967**	**7,796**	**68,284**	**11,311**	**212,707**	**29,862**

〈하수처리시설 사업비(총괄)〉

구분 \ 단계		1단계 1998~2001년	2단계 2002~2006년	3단계 2007~2011년	4단계 2012~2016년	계
하수처리장	시설용량(㎥/일) ( )는 누계	3,000 (3,000)	106,000 (109,000)	61,000 (170,000)	44,500 (214,500)	213,500 (214,500)
	건설비(백만원)	8,400	120,250	68,320	47,250	242,220
차집관거 (H.D.P.E관)	관거연장(m)	71,473	34,860	31,070	6,800	144,203
	건설비(백만원)	10,042	6,271	5,131	1,280	22,724
건설비(계)		18,442	126,521	73,451	48,530	266,944
용지매입비		341	6,590	-	-	6,931
설계 및 감리비		1,476	10,122	5,875	3,882	21,355
사업비(계)		20,259	143,233	79,326	52,412	295,230

2. 하수사업

가. 현 황

우리군의 하수도 총 연장은 159.2㎞이며, 보급율은 34.0%이다.

2000년 현재 하수시설물 현황은 표와 같다.

〈하수도 및 부대시설 현황〉

(단위:㎞,개소,%)

하수도				맨홀	보급율
암거	관거	개거	U형측구		
15.05	142.89	0.4	0.86	-	36.0

나. 2000년 추진실적

2000년도에 우리군에서 추진한 하수도 사업은 총 28건 2,916백만원이며, 추진실적은 표와 같다.

〈2000년 하수도 사업 추진내역〉

(단위:백만원)

연번	사 업 명	사업개요	사업비	사업기간	비고
계			**2,916**		
1	회천읍 하수도 정비	D=300~1,200㎜ L=1.7㎞	457	2000.3월 ~12월	
2	양주읍 하수도 정비	D=300~1,200㎜ L=0.3㎞	70	2000.3월 ~12월	
3	은현면 하수도 정비	D=300~1,200㎜ L=2.0㎞	541	2000.3월 ~12월	
4	남 면 하수도 정비	D=300~1,200㎜ L=0.3㎞	166	2000.3월 ~12월	
5	광적면 하수도 정비	D=300~1,200㎜ L=1.8㎞	550	2000.3월 ~12월	
6	백석면 하수도 정비	D=300~1,200㎜ L=0.5㎞	1,002	2000.3월 ~12월	
7	장흥면 하수도 정비	D=300~1,200㎜ L=0.2㎞	130	2000.3월 ~12월	

다. 2001년 하수도 정비계획

2001년도에는 1,904백만원을 투자하여 관내의 합류식 하수관거를 정비하고 우·오수분류사업의 체계적인 추진을 위해 하수관거 정비 기본계획 수립 및 실시설계를 완료하고, 노후관 개량 및 확자으로 인한 침수 피해를 예방하기 위하여 626백만원을 투자할 계획으로 2001년도 하수사업 추진계획은 표와 같다.

〈2001년 하수도 사업 추진계획〉

(단위:㎞, 백만원)

연번	사업위치	규 격(㎜)	사업기간	사 업 현 황		비 고
				사업량	사업비	
	총 계			**155.3**	**2,916**	
1	회 천 읍	600~1,200	'01.1~'01.12	2.3	424	
2	양 주 읍	600~800	〃	0.3	72	
3	은 현 면	500~1,000	〃	1.9	570	
4	남 면	1,000	〃	0.3	297	
5	광 적 면	600~800	〃	1.9	502	
6	백 석 면	450~600	〃	2.4	1,030	
7	장 흥 면	800	〃	0.1	21	
8	관내일원	하수관거정비 기본계획수립	'01.5~'01.2.5	152.7	1,904	

제5장 문화 · 관광

제1절 문화예술
제2절 관광진흥

제1절 문 화 예 술

1. 향토문화재 보호

가. 문화재 현황

우리군은 삼한시대 마한지방에 속해 있으면서 삼국시대인 B.C 18년에 고주몽의 아들 온조가 위례성(현 서울 북한산)에 백제국을 세우면서 양주는 백제의 중심지역에 자리잡고 있었으나 고구려와 신라의 영토싸움에 의해 삼국의 지배하에 문화적 영향을 많이 받았으며 고려와 조선시대를 거쳐 근대까지 전국 제1의 웅군으로 있었으나 60년대 이후 서울시의 일부(도봉구, 강북구, 노원구)와 의정부시, 동두천시, 구리시, 남양주시 등으로 분리되었고 현재는 2읍 5면체계를 유지하고 있으며 28개의 지정문화재와 12개소의 향토유적을 보유하고 있다.

일반적으로 문화재라 하면 인류의 문화활동에 의해 이루어진 사물·사상으로써 문화적 가치가 있는 것을 말한다.

문화재는 크게 형태에 따라 유형문화재, 무형문화재, 기념물, 민속자료 등으로 구분하며 그 중요성에 따라 지정문화재, 비지정 문화재로 나누고 지정문화재는 국가지정문화재(국보, 보물, 사적, 명승, 천연기념물, 중요무형문화재, 중요민속자료), 시·도지정 문화재, 문화재 자료 등으로 다시 구분한다.

우리군에는 국가지정문화재로 회암사지 선각왕사비 등 보물 3점과 사적지인 회암사지와 온능, 천연기념물인 남면 느티나무, 중요민속자료로 백수현 전통가옥, 중요무형문화재인 양주별산대놀이와 양주소놀이굿이 전해 내려오고 있고 경기도 지정 유형문화재로 지공 선사부도 및 석등 등 5점, 도 기념물인 권율장군묘 등 8점, 도 민속자료인 회암사지 맷돌, 문화재 자료로 양주향교 등 3점이 있고 군 향토 유적으로는 남을진 선생묘 및 신도비 등 12점이 있으며 현황 및 내용은 다음과 같다.

○ 문화재 현황

구분 / 계	국가지정						도지정						향토유적
	소계	보물	사적	천연기념물	중요민속자료	중요무형문화재	소계	유형문화재	기념물	민속자료	문화재자료	무형문화재	
40	9	3	2	1	1	2	19	5	8	1	3	2	12

○ 보 물

명 칭	지정번호	소 재 지	연혁(유래) 또는 특기사항
회암사지선각왕사비	387	회천읍 회암리 산 8-1	고려말 명승 나옹선사 추모비
회암사지부도	388	〃	조선초기 무학대사의 부도로 조선태종 7년에 건립
회암사지쌍사자석등	389	〃	삼국시대 이래 발생한 전형적인 8각 석등개에서 벗어난 고려특유의 방계형 석등

○ 사 적

명 칭	지정번호	소 재 지	연혁(유래) 또는 특기사항
회암사지	128	회천읍 회암리 14-1	1999년부터 발굴 조사중
온 능	210	장흥면 일영리 산19	조선조 11대 중종의 비, 단경왕후의 능

○ 국가지정 무형문화재

명 칭	지정 번호	소 재 지	연혁(유해) 또는 특기사항
양주별산대놀이	2	양주읍 유양리 262	서울중심의 경기지방에서 연희되어온 산대도감극의 한 분파로서, 조선시대 서민들의 현실폭로, 풍자, 웃음을 보여주는 연희극
양주소놀이굿	70	백석면 방성리 618-2	우마숭배와 농경의례인 소멕이 놀이에 기원을 두고 무속제석거리와 마마숭배굿

○ 도지정 무형문화재

명 칭	지정 번호	소 재 지	연혁(유해) 또는 특기사항
나전칠기장 (나전부문)	24	양주읍 산북리 372	조개껍질과 옻을 이용한 장신구 및 칠기 보석함
양주상여·회다지소리	27	백석면 오산리 516-5	인간의 죽음에서부터 매장에 이르기까지의 장례절차를 예술로 승화시킨 전통민속예술

○ 천연기념물

명 칭	지정 번호	소재지	연혁(유래) 또는 특기사항
남면 느티나무	278	남면 황방리 136-2	높이 21m, 흉고직경 7.3m이고 밑부분의 둘레는 12m로 수령은 860년

○ 도지정 유형문화재

명 칭	지정 번호	소 재 지	연혁(유래) 또는 특기사항
지공선사부도 및 석등	49	회천읍 회암리 산 8-1	회암사를 창건한 고려말 인도의 고승인 지공 선사의 묘탑
나옹선사부도 및 석등	50	"	고려공민왕때의 왕사 나옹의 추모비
무학대사비	51	"	조선초기 무학대사의 추모비
회암사지부도탑	52	회천읍 회암리 산14-1	확실하게 알수 없으나 중종때 회암사를 번창시킨 보우스님의 부도탑으로 추측
어사대비	82	양주읍 유양리 산33-2	정조대왕이 광릉에 행차할때 양주 관아에 유숙하면서 백성을 위해 향연을 베풀고 신하와 더불어 활을 쏘았던 것을 기념하여 세운 비

○ 중요 민속자료

명 칭	지정 번호	소 재 지	연혁(유래) 또는 특기사항
백수현 전통가옥	128	남면 매곡리 282-3	조선말기 정국 혼란기에 민비가 은신처를 마련하기 위해 1870년 서울의 고가를 옮겨 지은 가옥

○ 도 기념물

명 칭	지정 번호	소 재 지	연혁(유래) 또는 특기사항
권율장군 묘	2	장흥면 석현리 산168	임진왜란때의 명장 권율장군의 묘임
해유령전첩비	39	백석면 연곡리 산 28-9	임진왜란때 육지싸움에서 최초로 승리를 거둔 전승지
이수광선생 묘	49	장흥면 삼하리 산90	조선 실학의 선구자 지봉선생의 묘
백인걸선생의 묘	58	광적면 효촌리 산26	조선중기 청백리인 휴암공의 묘
노고산독재동 추사 필적 암각문	97	장흥면 삼하리 산65	추사 김정희 선생의 필적으로 보이며 몽재라고 암각되어 있음.
이준선생 묘	120	남면 신산리 산1-1	정여립의 난 평정으로 평난공신 2등으로 진성군에 봉해짐
양주산성	143	양주읍 유양리 산100 양주읍 어둔리 산99 백석면 방성리 789	임진왜란때 왜군과의 격전지로 알려져 있고 조선중기에 축성된 것으로 추측됨(일명 대모산성이라 함)
양주관아지	167	양주읍 유양리 142-1외	1506년(중종1)부터 1922년까지 416번지 양주의 행정중심지로 양주목사가 행정을 펴던 곳

○ 도 민속자료

명 칭	지정 번호	소 재 지	연혁(유래) 또는 특기사항
회암사지 맷돌	1	회천읍 회암리 18	재료와 규모가 비슷한 맷돌로 양각과 음각으로 되어 있음.

○ 도 문화재 자료

명 칭	지정 번호	소 재 지	연혁(유래) 또는 특기사항
양주향교	2	양주읍 유양리 266	조선 태종때 창건한 후 많은 유학자를 양성 배출하던 지방의 교육기관
이준선생영정	81	남면 신산리 산 1-1	조선중기의 문신 이준선생 영정
옥정리 선돌	89	회천읍 옥정리 627-1, 산94-1	동네 어귀에 마주보고 서서 마을 지키는 수호신의 역할을 하고 있음.

○ 향토유적

명 칭	지정 번호	소 재 지	연혁(유래) 또는 특기사항
남을진선생 묘 및 신도비	2	은현면 봉암리 24	고려충신, 태조의 부름을 듣지 않고 감악산으로 들어가 아사 순절한 자리로 남선굴이 있다.
정민시선생 묘 및 신도비	3	양주읍 산북리 산 92	조선 영조때 급제하여 여러 관직을 거친 후 대사간을 지냄
정렴선생 묘	4	"	중종 25년 사마시에 합격, 학문과 술을 즐겨 주선이라고 불렸으며 문장, 산수화에도 능하였음
이해수선생 묘	5	남면 한산리	조선조의 문신으로 호는 약포, 예조참의가 되었으며 저서에 약포집이 있음.
최제, 최혁 효자 정문	7	광적면 우고리 232	조선후기 최제, 최혁 두분의 효행을 기리기 위해 세운 효자정문
송질선생 묘 및 신도비	8	은현면 선암리 산 15-1	중종반정의 정국공신 3등으로 여원부원군으로 봉해졌으며 그후 영의정에 부임된 이듬해 양사로 부터 탄핵을 받음.
윤자운선생 묘 및 신도비	9	백석면 홍죽리 산 27	조선조의 영의정에 승진, 이듬해 좌리 공신 1등으로 무송부원군에 진봉된 뒤, 이듬해 우의정으로 예조판서를 겸직
남희선생 묘	10	은현면 도하리 산 16	조선시대 초기 병조참판을 지냄
홍지선생 묘	11	남면 상수리 산 15	고려말의 임진도승에 재임하였음.
조영무 별 묘	12	백석면 연곡리 산 25-1	조선시대 초기 우정승을 지냄
회암사지 당간지주	13	회천읍 회암리 산 18	당간지주 3기는 조선중기의 작품으로 추정
빗접바위(율암)	14	광적면 덕도리	큰바위가 쪼개져서 빗접을 세운 것과 같아 지여진 이름. 일명 "밤바위"라고도 함.

나. 문화재 관리실태

(1) 국가지정문화재

(가) 회암사지

양주 회암사는 고려말~조선 전기에 걸쳐 200여 년간 국가 및 왕실의 지원을 받아 왔던 제1의 사찰로 현재에는 그 터가 국가 사적 128호로 지정되어 관리·보호되고 있다.

회암사에 관한 가장 오랜 기록은『동국여지승람(東國與地勝覽양)』권2에는 명종 4년(1174년)에 "금나라의 사신이 회암사에 왕래했다"라고 하여 고려 중기 이전에 회암사가 이미 존재하였음을 알 수 있으나 당시에는 상당히 작은 규모의 사찰이었을 것으로 추정된다. 그 이후 회암사는 인도 승려인 지공대사의 관심 하에 그의 제자 나옹에 의해 국찰 규모의 대사찰로 중창되었다.

조선시대에 들어와서도 회암사는 태조 이성계와 무학대사의 관계 속에서 계속 번영을 누릴 수 있었다. 무학이 거쳐하는 회암사를 태조가 빈번하게 방문하였고 왕위를 양위한 이후에는 아예 이곳에서 기하며 수도생활을 하였다. 태조 사후에도 왕실과의 지속적이 관계 속에서 세종대에는 효령대군에 의한 불사가 진행되었고 성종대에는 정희대비에 의한 중창이 대대적으로 실시되었다.

연산군대의 대대적인 불교 탄압에도 불구하고 회암사는 명맥을 이어갔으며, 명종대에 이르러 다시금 부흥기를 맞게 된다. 당시 권력을 장악했던 문정왕후의 신임을 받고 있었던 보우는 회암사를 불교 부흥의 거점으로 삼아 명종 20년(1565년)에 이곳에 화려한 무차대회(無遮大會)를 열었다. 그러나 무차대회 중 갑작스러운 문정왕후의 사망으로 보우는 제주도로 유배되었고, 회암사 역시 그와 함께 퇴락의 길로 들어서게 되었다.

회암사는 고려말에 현재의 규모와 모습으로 중창되었다. 천보산 남쪽의 얕은 계곡부를 흙으로 메워 계단식으로 평지 조성하고 여기에 건물을 배치하였다. 회암사의 남북 중 신축선상에는 가장 중심 법당인 보광전을 비롯하여 설법전, 사리

전, 정칭을 배치하고 양 옆에는 여러 전각들이 좌우로 배치되어 있다. 그리고 남쪽으로는 보도와 계단, 그리고 사문과 징문을 통하여 이르도록 하였다. 보광전 북쪽으로 구들방이 마련된 요사재들이 밀집 배치되어 있어 왕의 행차시, 주로 거주했던 공간으로 추측되는데, 특히 8단지의 정칭 및 동, 서방장에서 경복궁등의 궁궐지에서만 출토되는 청기와가 집중적으로 출토되고 있어 이를 뒷받침한다.

회암사지에서는 기와류, 도자기류, 금속류, 소조품류, 옥제품 등 다양한 유물들이 출토되었다. 이들 유물들의 특징 가운데 하나는 일반 사찰에서 출토되는 유물 이외에도 경복궁과 같은 궁궐에서 사용된 유물이 다수 포함되어 있다는 것이다. 경기도 광주의 중앙관요에서 제작된 도자기류와 각종의 삼상과 용두, 토수를 포함한 특수기와류가 여기에 해당되는데, 특히 청기와는 왕실과의 관련성을 잘 보여주고 있다.

(나) 사업추진 실적 및 향후 추진계획

○ 현재까지 조사정비

- 유구조사 및 실측('84년)
- 회암사지 현황조서 발간('85년)
- 회암사지 일부 보호철책 200m 설치('91년)
- 회암사지 우회도로 177m 개설('95~'96년)
- 회암사지 우회도로 토지매입 1,480㎡('95~'96년)
- 회암사지 시굴 및 1~4기단 정비('97~'98년)
- 회암사지 8단지 발굴 5,408㎡('98~'99년)
- 사적지내 부지매입 26,708㎡('99~2000년)
- 회암사지 6 · 7단지 발굴 5,600㎡(2000년)
- 회암사지 5단지 발굴 330㎡(2000년)

(다) 향후 추진계획

- 보호구역 확대추진(2001년)
- 발굴 및 정비(2004)
- 전시관 건립(2004년)
- 기단 · 건물지 정비(2009년)

(2) 도 지정 문화재

(가) 양주산성

양주군 양주읍 유양리 산100번지와 어둔리 산99번지, 백석면 방성리 789번지에 있는 양주산성은 1993년 10월 31일 도 기념물 제143호로 지정되었다.

양주산성은 기록상의 명칭은 양주대모산성으로 양주읍 유양리와 어둔리, 백석면 방성리에 연접하여 위치하고 있으며 해발 212m의 분지형으로 작은산 정상부를 돌아가며 쌓은 떼뫼식 석축 산성으로서 성의 둘레 길이는 약 1.4㎞이다.

산성의 현상에는 북문지의 좌석측 성벽은 양호한 상태로 잔존하나 나머지 성벽은 대부분 붕괴된 상태이다. 이 산성은 삼국시대에 축정된 것으로 추측되며 전략적 요충지로 삼국의 영토확장 과정에서 뺏고 빼앗기는 치열한 전투가 벌어졌던 곳이다. 따라서 발견된 유물도 삼국의 것이 모두 나타나고 있다.

(나) 양주산성 발굴

양주산성은 발굴성과에 따라 삼국통일과 고려시대의 산성으로 판단되는 중요한 산성으로 그동안의 세월의 흐름으로 상당량의 성벽이 유실 · 붕괴되어 있으므로 복원이 시급하나 복원에 따른 사업비가 과다 소요되어 년차적으로 발굴조사를 실시하여 정확한 산성의 규모 등을 판단한 후 복원하고자 한다.

○ 보호구역면적 : 6,645㎡(유양리 2,579㎡, 어둔리 4,066㎡)
○ 시 설 물 : 향로석 1, 방주석 2

(다) 사업추진 실적 및 향후 추진계획

○ 현재까지 발굴정비

• 북문지 발굴 : 1식('79년~'90년)
• 동문지 발굴 : 1식('95년)
• 자료조사 및 서문지 발굴 : 1식('98년)

○ 향후 추진계획
• 세부추진계획 수립후 단계적으로 추진(2002년 이후)

(3) 양주문화관광마을 조성(원골마을)

(가) 연 혁

양주군 양주읍 유양1리 일원에 있는 원골문화 마을은 1996년 1월 10일 문화체육부로부터 시범 문화마을 제29호로 지정받았다.

유양리는 1506년(중종 1년)부터 1922년까지 416년간 양주의 행정중심지로 양주목사가 행정을 폈던 동헌터가 현존하고 있는 지역으로 양주에서 제일인 곳이라 하여 "유양"이라 명명 되었으며 또한 관아가 있던 마을이라 하여 "원골" 이라 칭하였다.

(나) 개발의 필요성

지역의 문화적 특징을 살려 잃어가는 옛것을 찾고 청소년들의 정신문화 함양과 더불어 지역주민에게 지방문화 유적소개와 역사탐방의 기회를 제공함으로써 지역주민의 자긍심과 애향심을 고취시키기 위함.

(다) 추진개요

○ 위 치 : 양주군 양주읍 유양1리 일원
○ 면 적 : 약 100,000평

(라) 주요사업 추진실적 및 향후계획

○ 현재까지 추진사항
• 금화정 복원, 화장실 신축, 유양폭포 주변 정비('95~'96년)

- 동헌복원, 체력 단련장 조성, 향교, 양주별산대놀이 구간 포장 및 조경('96~'97년)
- 관아지 발굴 조사('99~2000년)
- 양주별산대놀이마당 확장 공사('97~2000년)

○ 향후 추진계획

- 양주문화관광마을조성 기본계획 수립을 통한 단계적 사업추진

〈지구별 도입시설 및 도입프로그램〉

지구명	면적(평)	테 마	도 입 시 설	도입프로그램
관아지구	14,623	옛양주목 역사문화의 재현과 체험	객사(객사, 금화정, 어사대) 관아(동헌, 길청, 관청/옥사) 중영(중영, 군사청, 연무당) 주차장/녹지	관아 이야기
별산대 지구	7,196	경기북부지역 전통민속놀이의 전승과 체험	별산대공연장 및 전수회관 향토문화전수관 향교 주차장	별산대 축제
임꺽정 지구	24,878	임꺽정, 산채생활등 조선조 상민문화의 이해와 체험	임꺽정생가/상민거주지역 동물사육장/활쏘기터 산천생활체험장 주차장/하천/녹지	나도꺽정이 되어 꺽정이 대동제
기존가옥 지구	15,648	양반문화와 상민문화의 결합	전통한옥마을 (양반민속가옥, 전통혼례장) 저자거리(전통예방, 향토음식점) 잔디광장 주차장	묵이곱디와 꺽정이 만들기
플라워 파크지구	17,654	자연환경체험 및 휴식의 장	플라워파크(화훼가든) 미술관 향기박물관 주차장	사랑만들기 플라워파크 예술제
상기& 관광정보 지구	12,893	관광정보제공 및 특산품판매	전통음식박물관 관광정보센터(편익시설포함) 연주복원 주차장/하천	
도 로	7,109			
합 계	**100,000**			

다. 문화재 보호 · 관리

아직도 문화재에 대한 일부 지역주민의 의식 및 관심 부족으로 인한 각종 시설물 등이 파손, 훼손되고 있어 문화재 보유자와 관리인, 인근 학교 등과 연계하여 명예관리인을 선정하는 등의 다각적인 시책을 통하여 문화재보호와 전통문화의 계승 · 발전을 생활화하는 방향으로 유도해 문화재 보전관리에 만전을 기할 것이다.

문화재 중요성에 대한 체계적인 홍보계획을 수립하여 반회보, 지역신문을 통한 지역주민 홍보를 강화하고 문화재 탐방교실 운영으로 내고장 문화재의 중요성 인식 및 보존운동을 전개하여 우리 문화유산이 잘 보존될 수 있도록 추진 할 계획이다.

2. 문화예술회관 운영

가. 개　　요

21세기 문화예술의 시대적 요구와 양주 소놀이굿 · 별산대놀이 등 우리나라 중요무형문화재의 고향인 양주군에 모든 군민들의 숙원이었던 양주문화예술회관이 마침내 문을 열고 문화 · 예술 · 체육의 전당으로서 지역문화의 메카로 나름의 역할과 이미지를 구축하고자 심혈을 쏟고 있다.

지하1층 지상2층등 총 2,506평 규모로 건립되어 도시속의 농촌, 농촌속의 도시로의 조화를 이루며 아름답고 웅장한 모습으로 그 자태를 뽐내고 있는 것이다.

'93년 착공하여 '97년10월1일에 개관한 문화예술회관은 소공연장, 전시실, 문화강좌 및 창작실, 청소년공부방, 청소년인터넷실, 야외공연장, 연습실, 향토문화재실 등과 실내체육관, 운동장, 테니스장, 길거리 농구개 등 문화공간과 체육공간을 고루 갖추고 있어 명실 공히 종합 문화공간으로써 부족함이 없는 것으로 평가되고 있다.

특히 아름다운 건축물과 조화를 이루는 조경시설과 야외분수대, 야외공연장 등은 군민의 휴식처이면서 문화 이벤트의 살아있는 공간으로서 이 지역의 명소로 자리

잡아 가고 있다.

그리고 개관이후 수준 높은 성인극과 아동극 공연을 끊임없이 무대에 올림으로써 척박한 공연예술 분야에 새로운 활력을 불어넣어 지역예술의 중심축으로서의 면모를 과시하고 있다.

나. 일반현황

(1) 위　치 : 양주군 광적면 광석리 132

(2) 시설규모

○ 부지면적 : 47,306㎡ (14,310평)
○ 건축면적 : 3,755㎡ (1,081평)
○ 연 면 적 : 8,286㎡ (2,506평)
○ 건축규모 : 지하1층, 지상 2층, 철근 콘크리트 슬라브

(3) 연　혁

○ 기본설계 현상공모 : '92. 12. 9
○ 문예회관 건립계획 의회승인 : '92. 12. 10
○ 기본설계 기술심의 완료 : '93. 5. 7
○ 공 사 착 공 : '93. 12. 28
○ 준　　공 : '97. 9. 30
○ 개　　관 : '97. 10. 1

(4) 주요시설

○ 실내체육관겸 대공연장(970석) : 2,072㎡(627평)
○ 소공연장(373석) : 618㎡(187평)
○ 야외공연장(600석) : 1,487㎡(450평)

○ 회의실(500석) : 571㎡(172평)
○ 문화강좌 및 창작실 : 213㎡(64평)
○ 청소년공부방(2실, 108석) : 142㎡(42평)
○ 청소년인터넷실(PC 6대) : 71㎡(22평)

(5) 부대시설

○ 식당 및 휴게실 : 287㎡(87평)
○ 운동장(잔디구장) : 5,094㎡(1,541평)
○ 테니스장(2면) : 1,166㎡(353평)
○ 분수대(1조) : 376㎡(114평)
○ 주 차 장 : 97면

(6) 운영실적

(단위 : 일, 명)

계		'98		'99		2000		비 고
횟 수	이용자수	횟 수	이용자수	횟 수	이용자수	횟 수	이용자수	
2,059	188,092	275	51,171	982	65,071	802	71,850	※'97.10.1 개관

3. 군립도서관 운영

가. 개 요

과학기술과 통신기술의 급속한 발달로 지식과 정보의 수요가 날로 폭증하고 이를 이용하고자 하는 주민의 욕구도 다양해짐에 따라 도서관의 기능이 자료의 신속한 수집·정리·분석·축적 및 멀티미디어에 의한 전자 정보와 지역사회의 문화공간으로서 역할과 평생교육의 산실로까지 확대되고 있으므로 이에 부응할 수 있는

전문성을 갖춘 시설확장과 자료확보가 날로 증가하고 있는 실정이다.

나. 일반현황

(1) 연 혁

○ 1994년 10월 13일 : 군립도서관 준공(1993년 9월 28일 착공)

○ 1994년 12월 15일 : 군립도서관 개관

(2) 인 원

○ 총원 : 3명(별정 1명, 사서 1명, 기능 1명)

(3) 시설규모

○ 위 치 : 양주군 회천읍 덕정리 151-53번지

○ 부 지 : 949㎡(287평)

○ 건물 연면적 : 1,499㎡(453평)

○ 열 람 석 : 474석

(4) 시설별 현황

층별	실별	면적(평)	좌석수(석)	자료(권)	비고
1층	종합자료실	46	20	26,332	
	사무실	8	-	-	
2층	아동열람실	38	72	12,037	
	제1열람실	38	54	-	
3층	제2열람실	38	108	-	
	제3열람실	38	108		
지층	향토자료실	30	120	913	
	시청각실	16	21	-	
	다목적실	40	10	-	

(5) 2000년 이용현황

○ 이용자수

(단위:명)

계	일 반	학 생	아 동	비 고
104,400	37,736	45,236	21,428	1일 평균 360명

○ 장서 대출수

(단위:권)

계	일반 · 학생	아 동	비 고
35,175	27,946	7,229	1일 평균 121권

다. 도서 및 자료확충

군민의 정보습득에 필요한 최신자료와 다양한 도서를 계속하여 확충해 나갈 계획이다.

〈장 서 현 황〉

(단위:권)

구 분	계	총류	철학	종교	사회 과학	순수 과학	기술 과학	예술	어학	문학	역사
계	**36,511**	**2,204**	**2,427**	**1,232**	**4,822**	**1,948**	**2,159**	**2,736**	**1,638**	**13,607**	**3,738**
일반 도서	24,272	1,602	1,664	1,012	3,419	776	1,883	1,762	9,202	9,202	1,776
아동 도서	11,326	556	755	212	1,205	1,169	267	927	4,378	4,378	1,404
향토 자료	913	46	8	8	198	3	9	47	27	27	558

제2절 관 광 진 흥

1. 장흥관광지

가. 지역여건

장흥관광지는 동쪽으로는 의정부시와 서쪽으로는 고양시, 파주시와 인접하고 서울의 북·서쪽 약 17㎞ 지점에 위치하고 있어 북한산 국립공원과 함께 수도권 1일 관광휴양지의 최적지로 손꼽히고 있다.

장흥면 석현리를 중심으로 골짜기를 끼고 도는 장흥관광지는 임진왜란 당시의 명장 권율장군의 묘소(도 기념물 제2호)가 있는 곳이기도 하며 이곳 일대는 옛부터 "밤나무 골"이라 하여 밤나무가 울창하고 소나무와 갈참나무들이 어우러져 숲을 형성하고 있으며 수질이 좋은 것으로 유명하다. 주변에는 중종의 비 단경왕후를 모신 온능(국가지정문화재 사적 제210호)과 북한산 국립공원(송추유원지), 일영유원지, 기산 저수지 등 관광 명소가 2~4㎞ 근방에 위치해 있으며 대중 교통수단이 발달되어 있다.

나. 관광지 지정배경

양주군은 수도권에 근접한 수도권 1일 관광권에 속하고 있으며 특히, 장흥면 석현리 주변은 자연적 관광자원과 관광레크레이션 자원으로의 개발가능성을 무한히 보유하고 있어 국민들의 건전한 여가생활과 휴식공간을 조성하기 위하여 1985년부터 교통부에서 국민관광지로 지정하고자 기본계획을 수립하였고 1986년 12월 27일 장흥면 석현리 일원 390,000㎡를 국민관광지로 지정하여 개발하게 되었고 급증하는 여가수요에 따라 1992년 3월 6일 조성계획을 재조정하여 개발하고 있다.

다. 관광지 현황

○ 위　　치 : 양주군 장흥면 석현리 일원

○ 지정면적 : 390,000㎡

○ 조성계획

- 당　　초 : 142,210㎡
- 변경(추가) : 390,000㎡(247,790㎡)

○ 지정일자 : 1986.12.27

○ 개발기간 : 1987~2000년

○ 투자사업비 : 9,216백만원

- 공공사업 : 5,541백만원
- 민자사업 : 3,675백만원

○ 공공사업 연도별 투자내역

(단위:백만원)

계	'89	'90	'91	'92	'93	'94	'95	'96	'97	'98	'99	2000
5,263	117	346	-	289	400	1,100	200	1,000	860	368	583	-

○ 공공시설 현황

구 분	주차장	관리사무소	도 로	화장실	취사장	야영장	체육시설
내 용	433면 (12,557㎡)	1동/지상2층 (260㎡)	1.3㎞	4개소 (257㎡)	1개소 (81㎡)	3,960㎡	6,331㎡

○ 시설지구별 토지이용계획 현황

(단위 : ㎡)

계	공공시설	숙박시설	교양시설	상업시설	운동시설	조 경	하천녹지
390,000	30,257	5,938	29,470	24,191	15,788	35,255	249,101

○ 관광객 이용현황

(단위:천명)

구분	'89	'90	'91	'92	'93	'94	'95	'96	'97	'98	'99	2000
인원	520	733	1,137	939	1,065	912	1,085	1,332	905	57	45	45

※ '98년, '99년, 2000년은 수해로 인해 행락객이 급격하게 감소

라. 관광지 특성

서울에서 승용차로 1시간이내 도착할 수 있는 인접거리로 대중교통이 발달되어 있고 공휴일에는 교외선에 증기기관차가 운행되고 있어 옛 정취를 느낄 수 있으며 흐르는 계곡을 따라 수영장, 상가, 방갈로, 매점 및 음식점 등이 산재해 있다. 계곡 깊숙한 음지에서 자라나는 야생초와 숲속 바위틈에서 흘러나오는 시원한 물은 장흥국민관광지의 자랑이며 계곡 어느 곳이라도 텐트를 치고 야영을 즐길 수 있는 곳이 많아 주로 가족단위의 관광객이 많으며 성수기에는 월 20만명, 약 100만명의 관광객이 이곳을 찾아오고 있다.

장흥역에서 이어지는 6㎞의 계곡은 봄에는 산채와 약초, 여름에는 시원한 물과 검푸른 녹음, 가을에는 단풍 그리고 겨울에는 설경과 산세가 좋다. 국민관광지 입구에 위치하고 있는 토탈미술관은 1984년 10월 7일 야외조각 전시장으로 개관한 이래 연중 조각, 회화, 도자기 작품 등을 전시하고 있어 주말에는 신혼부부의 야외 촬영 장소로 각광을 받고 있으며 원형 공연장에서는 수시로 연극, 인형극, 음악, 마당놀이 등 공연을 하고 있어 미술작품과 공연을 동시에 감상할 수 있다.

2. 양주별산대 놀이

국가중요무형문화재 제2호(1964년 12월 7일지정)인 양주산대놀이는 서울 중심의 경기지방에서 연희되어져 내려온 산대도감극의 일분파로 "양주별산대놀이" 라고도 불려왔다.

오늘날 산대놀이라고 하면 양주별산대놀이를 가리킬 만큼 유일한 것으로 남아 있으나 녹번, 아현등지의 산대놀이와 어떻게 다른지는 지금은 본산대가 없어져 알 길은 없으나 본산대를 본받아 만들어졌다고 하는 양주별산대놀이와 큰 차이가 없다고 전해져 내려오고 있다.

양주별산대놀이는 제 8과장 8경으로 구성되어 있으며 산대놀이 공연을 위하여 공연장소로부터 가면과 의상을 갖추어 입고 꽹과리, 징, 제금, 장구, 북, 호적 등의 풍물을 치면서 공연하는 것을 알리기 위해 동네를 돌아다니면서 공연장소까지 행렬하는 "길놀이"를 처음으로 놀이가 시작된다.

주요 등장인물로는 상좌, 먹중, 말뚝이, 왜장녀가 있으며 구성인원은 32명이다. 예전에는 사월초파일, 오월단오, 팔월추석에 주로 연희되었으나 지금은 매년 5월 5일에 주내면 유양리에 소재한 전수회관에서 정기공연을 갖고 있다.

양주별산대 놀이가 1999년 문화관광부에서 지정한 공연예술 관광상품화 사업으로 선정되어 '99년부터는 상설공연을 실시하고, 2000년에는 매주 토요일 오후 4시 양주별산대놀이 보존회 놀이마당에서 4월부터 10월까지 총 29회의 공연을 실시하였다.

양주별산대놀이의 그간 주요 공연 일정을 살펴보면 다음과 같다.

○ 1957.11. 9 : 제1회 발표회, 이화여고 노천극장(이보라 연출)
○ 1958. 8.20 : 전국민속 10주년 제1회 전국민속 예술경연대회 참가
(김성태 개인상 수상) 장충단 공원
○ 1960.10.17 : 제2회 발표회, 이화여고 노천극장(이보라 연출)
○ 1961. 9.26 : 제2회 전국 민속예술경연대회참가
(김성태 공로상 수상)

○ 1964.10.29 : 제5회 전국 민속예술경연대회 어린이 산대
(유한란, 박경국, 박경애)(김성태 공로상 수상)
○ 1965. 1.17 : 제1회 중요무형문화재 발표회(명동 국립극장)
제6회 전국 민속예술경영대회 참가(고명달 개인상 수상)
○ 1966.10.24 : 공보부장관상
○ 1969.10. 5 : 한국예술문화단체총연합회회장상
○ 1970. 8.24 : 朴湘桓 연희생활 60년 기념공연
중앙국립극장(한국가면극연구회 후원)
○ 1972. 4. 1 : 문화재관리국장상
○ 1972. 9. 8 : 양주별산대 추석놀이, 국립극장
(문화재관리국, 한국가면극연구회 후원)
○ 1973.10.13 : 양주별산대 단풍놀이, 양주 유양리
(문화재관리국, 한국가면극연구회 후원)
○ 1973.10.28 : 문화공보부장관상
○ 1974. 3.23 : 문화재관리국장상
○ 1974.10.15 : 양주별산대 단풍놀이, 양주 유양리
○ 1975. 9.15 : 한국예술문화단체총연합회회장상
○ 1976. 2.27 : 문화재관리국장상
○ 1977. 5. 7 : 전수회관 준공기념, 전수회관
○ 1977. 2.14 : 문화재관리국장상
○ 1978. 여름 : 柳敬成이 만든 어린이 가면을 쓰고 유양초등학교 학생들이
산대놀이 일부를 전수받다.
○ 1980. 5. 3 : 정기공연
○ 1981. 5. 9 : 정기발표공연, 양주 유양리
○ 1981. 5.14 : 한미수교 1백주년기념사업 초청공연(워싱턴 외 5개지역)
○ 1983. 5. : 정기발표공연(양주 유양리)
중앙발표공연(국립극장 놀이마당)

○ 1984. 5.14 : 정기발표공연, 양주 유양리
○ 1985.10. 5 : 정기발표공연
(전수회관 정비 자축공연, 양주 유양리)
○ 1986. 6.21 : 중앙발표공연(서울 놀이마당)
○ 1986.11. 1 : 중요문형문화재보유단체인정서(문화공보부장관)
○ 1987. 5. 3 : 중앙발표공연(서울 놀이마당)
○ 1987. 5.16 : 초청공연(의정부백화점 개관기념)
○ 1987. 9.29 : 성화봉송로 문화예술 행사(주내면 평화로에서)
○ 1988. 5. 3 : 중앙발표공연(서울 놀이마당)
○ 1988. 9.14 : 88서울올림픽 초청공연
○ 1988.12.15 : 양주문화원 개원 기념공연
○ 1989. 5. 6 : 정기발표회(양주에서)
○ 1989. 5. 8 : 중앙발표공연(서울 놀이마당, 석촌호수)
○ 1990. 5 .4 : 정기공연 합동발표(양주 유양리)
○ 1990. 5.10 : 중앙발표공연(서울 놀이마당)
○ 1991. 5 .4 : 제24회 정기공연(전수회관)
○ 1991. 5 .8 : 중앙발표회공연(서울 놀이마당)
○ 1991.10.17 : 아세아 민족예능제 본부장상(일본 오끼나와)
○ 1992. 5 5 : 제25회 정기공연(전수회관)
○ 1992. 5 .8 : 중앙발표공연(서울 놀이마당)
○ 1993. 5 .5 : 제26회 정기공연(전수회관)
○ 1993. 5.16 : 중앙발표공연 제24회(서울 놀이마당)
○ 1993. 9. 2 : 대전 EXPO 초청공연
○ 1994. 5 .5 : 제27회 정기공연(전수회관)
○ 1994. 5. 7 : 중앙발표공연 제25회(서울 놀이마당)
○ 1995. 5 .5 : 제28회 정기공연(전수회관)
○ 1995. 5.21 : 중앙발표공연 제26회(서울 놀이마당)

○ 1996. 5. 5 : 제29회 정기공연(전수회관)
○ 1996.10. 9 : 국제민족예능페스티발(일본 후쿠시마, 가시와자키)
○ 1997. 5. 5 : 제30회 정기공연(전수회관)
○ 1997. 5.25 : 중앙발표공연(서울 놀이마당)
○ 1997.10. 3 : 안동 국제탈춤페스티발 초청공연
○ 1998. 5. 5 : 제31회 정기공연(전수회관)
○ 1998. 5.23 : 중앙발표공연(서울 놀이마당)
○ 1998. 9.26 : 안동 국제탈춤페스티발
○ 1998.10.23 : 서울지방검찰청 의정부지청과 자매결연 및 기념공연
○ 1999. 5. 5 : 제32회 정기공연(전수회관)
○ 1999. 6.13 : 제1년차 상설공연시작(매주토요일, 전수회관)
○ 1999. 9.29 : 의정부 신흥대학교 자매결연
○ 1999.10. 1 : 안동페스티발공연(하회마을)
○ 1999.10. 9 : 제14회 회룡문화재(초청공연)
○ 1999.10.31 : 무형문화재 특별대공연(장흥 권율장군묘)
○ 2000. 3.29 : 송산교도소 수용자 위문공연
○ 2000. 4.15 : 제2년차 상설공연(전수회관) 4월15일~10월25일 매주토요일
○ 2000. 4.20 : 경기도청 벚꽃축제 공연
○ 2000. 4.30 : 고양시 꽃박람회 참가공연
○ 2000. 5. 5~6 : 제33회 정기공연(전수회관)
○ 2000. 9. 6 : 양주별산대놀이보존회 사단법인 설립
○ 2000.10. 7~8 : 안동탈춤 페스티발 참가공연
○ 2000.10.10 : 대한민국국악제 참가공연
○ 2000.10.15/22 : 여주·이천도자기축제 참가공연
○ 2000. 4. 7~10.27 : 매주토요일 제3년차 상설공연(전수회관)

3. 양주소놀이굿

1980년 11월 17일 국가중요무형문화재 제70호로 지정된 양주소놀이굿은 우마숭배와 농경의례인 소멕이놀이에 기원을 두고 무속의 제석거리와 마마숭배굿의 영향으로 형성된 연희로 일찌기 농경국가로 발달한 우리문화에서 없어서는 안될 소를 등장시켜 노는 놀이굿이며 제석거리와 더불어 동네와 가정의 악귀를 쫓고 농사나 사업 또는 자손이 번창하기를 기원하는 굿으로서 단순한 농경의식이나 무속에서 벗어나 일종의 오락적 성격을 갖춘 연희이며 그 가사는 장편서사시로 연희 뿐만 아니라 문학적 측면에 있어서도 대단히 세련되어 있다.

한국무속의 기능을 사제, 점복예언, 무의, 오락예능 등의 넷으로 구분한다면 "소놀이굿'은 그중 오락 예능적 기능에 속하며 의례에서 연희로 발전하는 과정을 보여주는 놀이라고 볼 수 있다.

양주소놀이굿은 소를 끌고 온 마부가 무당과 해학적인 재담을 하고 소의 각 부분의 치레를 소리로 하고 축원, 덕담하는 것으로 연희적인 특성이 강하다.

1980년 5월 3일 제1회 정기공연을 시작으로 매년 백석면 방성리에 소재한 소놀이굿 전수회관에서 4월 마지막주 일요일에 정기공연을 실시하고 있으며 2000년 4월 30일에 제17회 정기공연을 실시하였습니다.

양주소놀이굿의 그간의 주요 공연일정을 살펴보면 다음과 같다.

○ 1980. 5. 1 : 서울 중앙발표회 (국립극장 놀이마당)
○ 1980. 5. 3 : 제1회 정기공연 (방성리 야외공연장)
○ 1981. 8.20 : 국풍 81 초청공연 (여의도 광장)
○ 1982. 4. 2 : 방송출연 공연 (KBS 방송국 현지촬영)
○ 1982. 9.25 : 제2회 정기공연 (방성리 야외공연장)
○ 1983. 5. 5 : 제3회 정기공연 (방성리 야외공연장)
○ 1983. 5. 9 : 서울 중앙발표회 (국립극장 놀이마당)
○ 1984. 4.30 : 제4회 정기공연 (방성리 야외공연장)

○ 1985. 4.23 : 중앙 발표회 (국립극장 놀이마당)
○ 1985.10. 5 : 제5회 정기공연 (방성리 야외공연장)
○ 1986. 6. 7 : 서울 중앙발표회 (서울 놀이마당)
○ 1986. 7.26 : 제6회 정기공연 (방성리 야외공연장)
○ 1986. 9.29 : 초청공연 (한국민속촌)
○ 1987. 6.13 : 서울 중앙발표회 (서울 놀이마당)
○ 1987.10. 2 : 초청공연 (양주문화원 창립기념)
○ 1988. 9.15 : 88올림픽 초청공연(의정부 공설운동장)
○ 1988.10.24 : 제7회 정기공연 (방성리 야외공연장)
○ 1990. 5. 5 : 제8회 정기공연 (방성리 야외공연장)
○ 1991. 5.18 : 서울 중앙발표회 (서울 놀이마당)
○ 1992. 5. 5 : 제9회 정기공연 (방성리 야외공연장)
○ 1993. 5.15 : 서울 중앙발표회 (서울 놀이마당)
○ 1993. 5.29 : 제10회 정기공연 (방성리 야외공연장)
○ 1993. 6.18 : 초청공연 (한국 민속촌)
○ 1994. 4. 3 : 초청공연 (서울놀이마당)
○ 1994. 4.30 : 제11회 정기공연 (방성리 야외공연장)
○ 1994. 5.29 : 초청공연 (수원 사진촬영 대회)
○ 1994. 6.25 : 서울 중앙 발표회 (서울 놀이마당)
○ 1994. 7.23 : 초청공연 (서울 놀이마당)
○ 1994.10. 6 : 초청공연 (제1회 양주문화제)
○ 1994.10. 9 : 초청공연 (한국민속촌)
○ 1995. 4.30 : 제12회 정기공연 (양주소놀이굿 전수회관)
○ 1995.10. 5 : 초청공연 (제2회 양주문화제)
○ 1996. 4.27 : 제13회 정기공연 (양주소놀리굿 전수회관)
○ 1996. 5.11 : 서울 중앙발표회 (서울 놀이마당)
○ 1996.10. 5 : 초청공연 (제3회 양주문화제)

○ 1997. 2. 6 : KBS방송국 초청공연 (서울역광장)
○ 1997. 4.27 : 제14회 정기공연 (양주소놀이굿 전수회관)
○ 1997. 8.17 : 초청공연 (제17회 밀양백중놀이 정기공연)
○ 1997.10. 5 : 초청공연 (제4회 양주문화제)
○ 1997.10.11 : 초청공연 (광주비엔날레)
○ 1997.11.15 : 초청공연 (제1회 양주국제미술제)
○ 1998. 4.26 : 제15회 정기공연 (양주소놀이굿 전수회관)
○ 1998. 5. 9 : 제29회 중요무형문화재 발표공연 (서울 놀이마당)
○ 1999. 4.25 : 제16회 정기공연 (양주소놀이굿 전수회관)
○ 1999. 5.22 : 서울 중앙발표회 (한옥마을)
○ 1999.10. 1 : 초청공연 (제5회 양주문화재 행사)
○ 1999.10.10 : 초청공연 (성남시 무형문화재)
○ 1999.10.23 : 초청공연 (남양주문화재 행사)
○ 1999.10.31 : 초청공연 (동두천문화재 행사)
○ 2000. 1.31 : 새봄 새출발 입춘맞이 (국립민속 박물관 앞마당)
○ 2000. 4.15 : 초청공연 (서울 놀이마당)
○ 2000. 4.30 : 제17회 정기공연 (양주소놀이굿 전수회관)
○ 2000. 9.22 : 초청공연 (포천 산정호수)
○ 2000.10. 1 : 초청공연 (양주군 문화회관)
○ 2000.10.10 : 초청공연 (의정부 시청앞)
○ 2000.10.20 : 초청공연 (양평 용문산)

제6장 농업기술센터 행정

제1절 농업진흥 사업

제2절 기술보급 개선

제1절 농업진흥 사업

1. 농업기술센터 운영

가. 연 혁

○ 1957. 2월 : 양주군농사교도소 설치
○ 1962. 3월 : 양주군농촌지도소로 개칭
○ 1964. 4월 : 지소설치(7개소)
○ 1975. 1월 : 읍·면지소 설치(16개소)
○ 1980. 4월 : 남양주군 분군(8개읍·면)
○ 1981. 7월 : 동두천읍 시로 승격(분리)
○ 1989. 4월 : 읍·면지소 통합 12개계 개편
○ 1990. 1월 : 2개과 12개계 개편
○ 1992. 9월 : 2개과 8개계 개편(읍·면 농민상담소 설치)
○ 1995. 7월 : 신청사 이전(의정부 → 광적면)
○ 1998.10월 : 양주군 농업기술센터로 개칭
○ 1998.10월 : 2개과 7담당 개편(읍·면 농업인 상담소로 개칭)
○ 1999.11월 : 2개과 6담당 개편

나. 목 적

○ 농업기술 개발과 농촌발전을 위한 기술보급
○ 농촌발전과 생활개선에 관한 대농업인 지도
○ 농업인의 영농과 생활기술에 관한 훈련
○ 농업 전문인력 체계적 육성

다. 기구 및 인원

○ 기　　구

- 2개과 : 농업진흥과, 기술보급과
- 6 담당 : 기술기획, 인력개발, 생활기술, 식량작물, 원예작물, 축산특작
- 7 읍·면 농업인상담소

○ 인　　원(2과 6담당 7상담소 36명)

- 지방농촌지도관 : 3명(소장 1, 과장 2)
- 지방농촌지도사 : 29명(농촌지도사 26, 생활지도사 3)
- 기　　타 : 4명(별정직 1, 기계직 1, 운전원 1, 방호원 1)

라. 우리군의 농업특성

(1) 수도권 주민의 휴식공간, 관광 소득원 잠재

(2) 도시근교 소득작목 재배증가

○ 시설원예재배면적 : 425ha(자동화온실 19.3, 비가림하우스 405,7)

○ 인공배지 양액재배 시설 : 5.4ha(채소류 1.2, 화훼류 4.2)

○ 시설채소 재배작목 : 오이, 토마토, 고추, 상추, 부추, 열무, 실파

○ 특화작목 개발확대 : 부추 130.1ha(솔잎 60.9, 일반부추 69.2), 배 70.9ha

(3) 축산농가의 전업화, 대형화 추세

○ 한(육)우 : 6.5천두(道 대비 4.8%)

○ 젖소 : 12.6천두(道 대비 6.2%)

○ 돼지 : 160.7천두(道 대비 8.4%)

○ 닭　: 1,570천수(道 대비 5.2%)

마. 2000년 주요성과

(1) 고품질 쌀 안정생산 달성 : 480kg/10a 89.4천석

○ 양질 다수성 품종 재배 확대 : ('99) 82.6 → ('00) 90.1 (7.5% 증)

○ 평당 주수 확보 : ('99) 78.7주 → ('00) 78.9주(0.2주 증)

○ 취약지 특별관리 : 73.8ha(재해 17.7, 병해충 16.7, 잡초 39.4)

○ 휴경논 생산화 대책 추진 : 211ha(신규 1.0 기존 210)

○ 쌀 생산 시범사업장 현장교육 내실화 : 6개사업 14개소 27.3ha

(2) 과학영농 시설 운영

○ 우량종묘 조직배양 : 5종 24,100본(안스리움, 호접난, 춘란, 국화, 칼라)

○ 가축질병진단 : 3,012건(유방염 약제 감수성 검사, 체세포수 검사, 혈액검사등)

○ 젖소 고능력 수정란 이식 : 4두(총누계 '97~'00 79두)

○ 토양 정밀검정 : 3,230점(밭토양 1,900, 토양개량제 530, 자체검정 800)

(3) 새기술 실증시험 시설 운영

○ 비닐하우스온실 양액재배(280평) : 인공배지 혼합비율에 의한 과채류(토마토, 고추) 재배기술연구

○ 유리온실 양액재배(64평) : 화훼류 저면관수재배

○ 수출규격돈 생산 실증사양(48두) : 일당증체량 113.5%, kg증체당 사료비 절감 10.3%

(4) 원예작물 분야

○ 채소자동결속기 보급으로 노동력절감기술 보급 : 1개소 1.0ha

- 묶음노력절감 : 86%

○ 환경친화형 농업을 위한 그린음악시설 보급 : 1개소 0.2ha

- 해충발생 감소 : 97%, 생육촉진 : 20~30%

○ 시설원예 재배환경개선으로 상품성향상 및 생산비절감 : 2개소 0.4ha

- 에어쿨 및 차광망 시설로 고온기 온도하강 : 7~10℃
- 보온자재 개선으로 난방비 절감 : 20~45%

○ 난류저온처리에 의한 우량꽃 안정생산시설 보급 : 1개소 0.1ha

- 고랭지 이동에 따른 물류비 절감 : 58% (1,200 → 500원/분)
- 인근농가 대비 소득 향상 : 115%

○ 태양열지중난방시설보급 : 5개소 1.0ha

- 평가 및 교육 : 2회 198명

○ 분화류 저면관수 재배 기술보급 : 1개소 0.1ha

- 개화 소요일수 단축 : 225→215일(10일)
- 노동력 절감 : 32%
- 인근농가 대비 소득향상 : 130%

(5) 축산특작 분야

○ 산유촉진 단백질 투여로 번식우 산유 능력 향상 및 송아지 육성율 증대

- 어미소 산유량 향상 : (미투여) 460kg/120일→(투여) 551kg/120일(22%증)
- 송아지 육성율 향상 : (미투여) 0.55kg/일→(투여)0.6kg/일(9%증)

○ 양질 풀사료 생산 및 이용율 증대로 소 안정사육 기반 유지

- 기계화 작업으로 경제성 극대화 : 경운기 1.2ha→트랙터 21.9ha
- 가축분뇨의 효율적 처리 : 옥수수 40톤/ha, 혼파초지 60톤/ha
- 비육우 생산성 향상 : 볏짚 0.72kg/일→옥수수담근-먹이

○ 돈사내 오존발생장치, 가습기, 환기팬 설치 및 발효균 급여로 유해가스 환경오염으로 인한 질병 예방

- 호흡기·소화기 질병 64%, 암모니아 50% 감소
- 일당증체량 0.63kg→0.7kg증가

(6) 수출농업육성

○ 수출애로 상담실 설치 운영 : 1개소(8개분야 10명)

○ 수출작목 중심의 교육 및 농가지도

- 200회 737명(교육 6회 267명, 지도 194회 470명)

○ 농축산물 수출실적 : 8품목 31호(3,237.5백만원)

○ 화훼수출단지 육성

- 난류연중생산 수출단지 시범 : 1개소 200평

(7) 농업전문인력 육성 및 농업인 교육

○ 농업 전문인력 육성

• 농촌지도자회 : 8개회 365명(군단위 1개회, 읍·면단위 7개회)

• 생활개선회 : 8개회 480명(기존회원 351, 신규회원 129)

• 농업경영인회 : 8개회 338명(기존 회원 322명, 신규회원 16명)

• 4-H회 : 5개회 180명(영농 4-H회 1개회, 학생 4-H회 4개회)

• 품목별 농업인 연구회 육성 : 14품목 14개회 422명

○ 농업인 교육

• 새해영농설계교육 : 13개 과정 2,516명

• 품목별농업인상설교육 : 7품목 10개회 413명

• 품목별농업인연구회교육 : 11회 352명

• 농업기계 순회수리 및 현장교육 : 155회 수리정비 1,002대, 현장교육 1,225명

• 농업기계 교육 : 2개과정 82명(실수요자반, 부녀자반)

• 농촌여성 생활과학 기술교육 : 66회 3,159명

• 농업전문인력육성 교육 : 4-H 859명, 신규 후계농업인 교육 16명, 쌀 전업농 9명

(8) 생활기술 분야

○ 농촌 생활개선 시범사업 : 6종 22개소

○ 생활개선 종합 시범마을 육성 : 6개소 90호

○ 우리고장 농·특산물 가공 기술개발

- 부추 분말활용 요리 5종
- 천연조미료 5종
- 상표출원 1종(양주 부추 국수)
- 교육 : 12회 187명

2. 농업 경영개선 지도

가. 경영상담실 운영

농업기술센터를 기술중심지도에서 기술, 경영, 농외활동 등 종합상담기능을 강화하여 농업 경쟁력을 높이고 다수 농업인을 대상으로 벤치마킹 기법을 동입한 농가경영컨설팅 서비스를 통하여 농가경영개선을 뒷받침하고 있다.

○ 현 황

면 적	PC	ARS	프린터	모 뎀	LAN
23평	3대	1대 (2회선)	2대	1대	1개소 50회선

○ 추진사항

- 벤치마킹 기법을 도입한 농가경영컨설팅 실시
- 농업인 정보화 교육 실시
- 경영상담실 운영

○ 추진성과

- 농가경영컨설팅 실적
  - 농업인 123명, 법인경영체 5회, 교육 5회 123명

• 농업인 정보화 교육 실적

회수	회당 교육시간	교육인원	교육내용
4회	12시간	104명 (남 65, 여 39)	PC기초, 한글97, 인터넷

• 경영상담실 운영

- 상담실적

계	내방상담	전화상담	현지상담	그룹토론
10,194명	1,758	3,167	4,234	1,035

- 표본 및 자료 전시 : 표본 129종, 포장재 25, VTR테이프 239
- 농축산물 가격동향 게시 및 75개 품목 가격수집 · 분산
- 인터넷 홈페이지 운영 : http://203.241.79.34

3. 농업인 교육 훈련

"새해영농설계교육" 위주로 추진해 오던 농업인 교육은 농한기 교육개념에서 연중 농업인 교육체계로 전환하여 기술경쟁력 향상과 농가소득 증대에 기여하고 농촌 생활의 활력을 도모하기 위하여 교육을 실시하고 있다.

가. 새해영농설계교육

1년 영농설계에 도움을 주는 새해영농설계교육은 전문 경영기술과 농정시책 및 정보제공으로 추진되고 있다.

○ 2000년 새해영농설계교육 추진

• 교육기간 : '00.1.8 ~ 1.31(기간중 17일)

• 계획인원 : 2,280명 → 2분야 13개 과정

• 교육실적 : 2,516명(106%)

나. 품목별농업인상설교육

경쟁력 있는 기술농업의 조기 정착을 위하여 지역별 주력 작목에 대한 "농업인 상설 전문 교육과정"을 설치·운영하여 농업인의 자율적 학습활동 증진과 전문기술 경영능력을 향상시키고 농가소득과 농촌 활력화를 도모하고 있다.

구 분	계	배	화훼	버섯	채소	젖소	양돈	한우	비고
계 획 (명)	400	70	40	40	45	45	80	80	
실 적 (명)	413	75	42	28	47	49	88	84	
비 율 (%)	103	107	105	70	104	108	110	105	

다. 농기계 이동순회수리 및 실수요자·부녀자반 농업기계교육

○ 농업기계 기술교육으로 농업기계 순회 수리 현장에서 농기계 조작, 안전사용, 경정비 및 당면 영농기술 교육으로 농업인의 자질향상과 기계화 영농 촉진을 위해 실기실습 위주로 자가 정비능력 향상에 기여하였다.

○ 신규 농기계 구입 실수요자 및 부녀자에게 기계 조작 및 경정비, 안전 사용법 교육으로 기계 이용율을 제고하였다.

○ 순회수리 교육 : 3월~11월

수 리 일 수 (일)			수 리 대 수 (대)			교 육 인 원 (명)		
계획	실적	%	계획	실적	%	계획	실적	%
100	155	155	1,000	1,002	100	1,000	1,143	114

○ 실수요자·부녀자반 농업기계 교육

과 정 별	계획 (명)	실적 (명)	비율 (%)	비 고
계	80	82	103	
농업기계실수요자반	60	61	102	
부녀자 농업기계반	20	21	105	

4. 농업전문인력 육성

가. 농촌지도자회 육성

365명의 정예인력으로 조직을 강화하고 휴경농지 생산과 기술연찬 교육, 농촌 후계인력 지원사업을 추진하여 지역농업 발전과 과학영농을 선도 실천하는 선도적 주역으로서 농촌문화와 전통을 지키고 농촌사회 안정과 경쟁력 있는 농업을 위한 핵심주체로서의 역할을 수행하고 있다.

○ 조직현황 : 7개회 365명

구분	계	회천	양주	은현	남	광적	백석	장흥
인원	365	55	55	52	55	47	58	43

나. 후계농업인 육성

새기술 보급의 선도적 역할을 담당하는 과학영농실천 요원을 육성하기 위해 신규 후계농업인은 농정시책 및 친환경 농업 실천 교육을, 기존 후계농업인은 경영연찬교육 및 현지농장방문 지도를 통해 영농경영지도 및 경영실태를 조사하여 전문기술향상과 자립 영농정착을 도모하고 있다.

○ 조직현황 : 338명

연도 / 인원	'81	'82	'83	'84	'85	'86	'87	'88	'89	'90	'91	'92	'93	'94	'95	'96	'97	'98	'99	'00
338명	3	4	5	14	16	22	15	7	4	6	5	32	32	29	30	25	33	21	19	16

다. 전업농 육성

우리 농업의 경쟁력 강화를 이끌어갈 전문화·규모화·현대화된 가족경영체 확

보 및 타산업 부문 종사가구와 소득균형을 이루며, 일정수준의 농산물을 안정적으로 생산·공급할 가족단위의 전업경영체를 육성하고 있다.

○ 조직현황 : 22명

연도 / 인원	'92	'93	'94	'95	'96	'97	'98	'99	'00
22명	3	4	3	3	4	4	1	2	2

라. 4-H회 육성

농촌 청소년으로 하여금 지·덕·노·체의 이념 아래 모임을 갖게하여 건전하고 생산적인 농촌 청소년 육성으로 우리농촌을 이끌어 갈 농업 전문경영인 육성을 위하여 힘쓰고 있다.

○ 조직현황 : 5개회 180명

계		영농		학교	
회수	명	회수	명	회수	명
5	**180**	1	44	4	136

마. 품목별농업인연구회 육성

품목별농업인연구회 육성은 농업인 결집과 협력체계 강화와 지역별 특화작목 개발을 위하여 조직을 육성하고 있으며 품목별 전문 경영기술 지도와 조직활동을 지도하고 있다.

○ 조직현황 : 14개회 422명

연 구 회 명	회 원 수	회 장 명
14개회	422명	
양주 쌀전업농 연구회	20	박영길 (광적 덕도1)
양주 한우 연구회	26	홍재경 (광적 석우)
양주 양돈 연구회	52	최동희 (광적 우고)
양주 화훼 연구회	53	이희창 (장흥 삼상)
양주 채소 연구회	38	우호희 (양주 삼숭)
양주 느타리버섯 연구회	31	임윤택 (은현 도하2)
양주 표고버섯 연구회	18	윤수근 (남 구암)
양주 배 연구회	47	서형관 (광적 광석)
양주 솔잎부추 연구회	22	정석범 (회천 회암2)
양주 재래부추 연구회	36	이용남 (백석 오산4)
양주 인삼 연구회	17	김종림 (광적 광석)
양주 전통음식 연구회	30	박태옥 (장흥 일영2)
양주 농산물가공 연구회	15	김삼순 (백석 복지1)
양주 청소년소득작목연구회	17	임상원 (백석 복지1)

5. 생활개선사업 지도

가. 농촌마을 환경개선

농촌지역의 자연경관과 편리성 및 전통성을 조화시킨 쾌적한 환경조성으로 깨끗하고 아름다운 농촌환경 유지·보존 및 농촌생활에 활력을 부여하는데 그 목적이 있다.

〈추진실적 및 계획〉

연 도	사업량	사 업 비	대 상 마 을	사 업 내 용
'94년	1개소	40,000천원 (보조 30,000 자부담 10,000)	• 주내면 삼숭1리	• 마을 공동쉼터 조성 • 건강 관리실(건강관리 기구 비치) • 어린이놀이터 시설(조합놀이대등) • 노인실 정비 • 환경오염 방지시설(쓰레기 소각장, 쓰레기 분리수거함) • 장승 및 향토유물관 • 찜질방 • 샤워실
'95년	2개소	100,000천원 (보조 80,000 자부담 20,000)	• 회천읍 율정2리 • 광적면 효촌2리	
'96년	2개소	100,000천원 (보조 80,000 자부담 20,000)	• 은현면 도하1리 • 백석면 연곡2리	
'97년	1개소	60,000천원 (보조 36,000 자부담 24,000)	• 백석면 연곡1리	• 쉼터 조성 : 350평 • 건강관리실 : 18평 • 간판 : 1개
'98년	1개소	60,000천원 (보조 48,000 자부담 12,000)	• 남면 한산1리	• 쉼터 조성 : 200평 • 마을회관 정비 : 30평 • 간판 : 1개소
'99년	1개소	40,000천원 (보조 32,000 자부담 8,000)	• 백석면 가업2리	• 쉼터 조성 : 300평 • 어린이 놀이기구 구입 : 5종 • 간판 : 1개소

나. 농가 주거환경 개선

쾌적하고 편리한 환경조성으로 농촌생활에 활력을 도모하고 환경 친화적인 주거시설 설치로 농촌의 환경을 보존하고자 추진하고 있다.

(단위:천원)

구 분	농가수	1호당 지원액	비 고
'83~'88년	210	융자 230	
'89년	50	융자 500	
'90년	50	보조 600, 융자 1,200	
'91년	81	보조 600, 융자 1,200	
'92년	20	보조 600, 융자 1,400	
'93년	22	보조 1,200, 융자 2,100	
'94년	22	보조 1,200, 융자 2,100	
'95년	24	보조 1,200, 융자 2,100	
'96년	24	보조 1,200, 융자 2,800	
'97년	24	보조 1,200, 융자 3,500	
'98년		보조 1,200, 융자 3,500	
'99년	15	보조 1,200	
2000년	16	보조 1,200	
2001년 계획	15	○농가옥외 가꾸기 13(보조 1,200) ○환경친화형화장실 2(융자 2,800)	

다. 농업인 건강관리실 설치

만성피로 예방으로 농민 건강증진을 통하여 생산성을 향상시키는데 그 목적이 있으며 추진 실적과 계획은 표와 같다.

〈농업인 건강관리실 설치 현황〉

(단위:천원)

연도	사업량	지 원 액	대상마을	사 업 내 용
'96년	1개소 (35평)	보조 35,000	광적면 비암2리	• 건강관리실(건강관리기구 13종) • 샤워실 • 탈의실 • 찜질방 • 빨래방 • 간 판
'97년	1개소 (33평)	보조 35,000	남면 구암리	• 건강관리실(건강관리기구) • 샤워실 • 조리실 및 휴식실 • 탈의실 • 찜질방 • 화장실 • 간 판
'98년	1개소 (64평)	보조 50,000	광적면 가납1리	• 건강관리실(건강관리기구 비치) • 샤워실 • 황토 찜질방 • 탈의실 • 노인실 • 조리실 및 휴식실 • 화장실 • 간 판
2000	1개소 (50평)	보조 50,000	백석면 가업1리	• 건강관리실 • 찜질방 • 사우나실 • 샤워실 • 탈의실 • 휴식실 • 화장실

라. 생활개선 시범마을 육성(6개 마을)

즐거운 농촌생활 구현과 생활기술의 확대 보급을 위하여 제6차 생활개선 종합시범 마을을 지정, 3년간('98년~2000년) 육성하면서 생활개선 실천농가를 선정, 쾌적하고 편리한 주거환경 개선과 농업인 건강관리, 식생활 개선 등 생활기술을 보급, 이를 전 농가에 파급시킴으로써 농촌생활의 질을 향상시켰다.

○ 생활개선 시범마을 및 실천 농가 : 6개소 90호

구 분	계	회천	은현	남면	광적	백석	장흥
시범마을	**6개소**	덕계7리	용암2리	구암리	석우리	연곡1리	일영1리
실천농가수	**90호**	15	15	15	15	15	15

마. 생활개선회 육성

농촌지역 사회의 주체자로서 생활할 수 있도록 자립의지를 함양하고 생활개선 선도실천 및 지도력을 배양하는데 그 목적이 있다.

○ 2000 생활개선회 조직현황 : 8개회 480명

총회원수		군 단 위		과제별 생활개선회	
회	인원	회	인원	회	인원
8개회	480명	480명	480명	2개회	185명

○ 생활개선회 활동실적

회의·총회		선진지견학·수련대회		교육참가		근검절약실천		환경보전운동		봉사활동	
회수	인원	회수	인원	회수	인원	회수	인원	회수	인원	회수	인원
11	254	3	150	65	2,500	2	158	-	-	3	18

도·농 직거래			현장학습장 운영			기금조성 활동			기타	
회수	인원	판매금액	회수	인원	면적(평)	회수	인원	조성액	회수	인원
2	145	1,700	9	121	1,000	31	320	6,000	-	-

바. 농촌여성 생활과학 기술교육

변화하는 시대에 농촌여성이 요구하는 생활기술과제를 보급하여 확대되고 있는 농촌여성의 역할을 능동적이고 창의적으로 수행할 수 있도록 하고자 함.

구 분	과 정 명	대 상	회수	인원
계			**66**	**3,156명**
농촌여성 과제교육	○ 농산물가공기술교육	생활개선회	3	46
	○ 향토음식연구회	향토음식연구회	11	600
	○ 생활개선시범마을실천농가	시범마을 농가	2	187
	○ 생활개선회 분과별 교육	생활개선회원	2	135
	○ 취미교양교육 - 스포츠댄스, 홈베이커리, 홈패션	농촌부녀자	48	2,188

사. 농촌 노인생활 지도마을 육성

농촌의 노인인구 비율 증가에 따라 노인의 역할 혼란과 젊은 층의 부양부담이 가중되고 있으므로 농촌 노인생활 지도마을 육성을 통해 노인에게 적합한 역할을 개발 지도함으로써 건강하고 보람있는 노후생활을 영위하게 하고 농촌사회의 활력을 유지하는데 그 목적이 있다.

년 차	마 을 명	사 업 비	내 용
'99년~ 2000년	남면 매곡리	2,000천원 (국비 50%, 군비 50%)	• 노인교실 운영 : 4회 148명 • 휴경지 공동 경작(고구마 400평)

아. 농촌여성 일감 갖기 사업 지도

년차	마 을 명	사 업 비	규모	내 용
'98	광적면 비암2리	40,000천원 (도비 16:000 군비 16,000 자담 8,000)	25평	• 발효실, 작업실, 건조실 • 가공기기 수압설치 14종 • 간판 및 소도구
'99	은현면 용암2리	40,000천원 (도비 16,000 군비 16,000 자담 8,000)	40평	• 발효실, 작업실 20평 • 건조실, 작업대 20평 • 가공기기 • 포장지 제작
2000	광적면 비암1리	50,000천원 (도비 20,000 군비 20,000 자담 10,000)	36평	• 작업장 36평 • 작업 설비 16종 및 기자재 58종 • 냉동차 1대

자. 생활개선 실적 발표회 개최

생활개선 사업을 총 결산하는 생활개선 실적 발표회를 개최, 농촌생활의 과학화 및 생활개선 과제 실천에 앞장서 온 농촌부녀자의 사례발표 및 민속놀이 대회, 우리 농산물 이용 요리전시, 생활체육 경진 등으로 생활개선 회원, 종합 시범마을 간의 상호 정보교환은 물론 여성의 역할 수행능력 향상에 기여하고 있다.

제2절 기 술 보 급 개 선

1. 식량작물 생산기술 보급

양주군은 년평균 온도 10.5℃, 강수량 1,535㎜로 수리시설을 이용한 수리안전답율이 80.3%로 벼농사 재배에 비교적 여건이 좋은 지대이나 도시화의 영향으로 경지면적이 줄어들어 2000년 벼 재배면적이 2,680ha로 1992년 대비 1,095ha가 감소 하였으며 앞으로 경지면적은 매년 줄어들 것으로 전망된다. 단위 면적당 생산량은 계속 증가 추세에 있으나 재배면적 감소로 인한 총생산량은 1992년 17,000M/T에서 2000년 12.874M/T으로 4,126M/T이 감소하였으며 재배면적 및 생산량은 표와 같다.

〈재 배 면 적〉

(단위:ha)

연 도	'92년	'93년	'94년	'95년	'96년	'97년	'98년	'99년	'00년
면 적	3,775	3,570	3,503	3,254	2,845	2,880	2,776	2,812	**2,680**
%	100	94.6	92.8	86.2	75.4	76.3	73.5	74.5	**71.0**

〈년도별 생산량〉

(단위:천M/T)

연 도	'92년	'93년	'94년	'95년	'96년	'97년	'98년	'99년	'00년
생산량 (10a당)	17.0 (0.45)	15.6 (0.44)	15.4 (0.44)	14.0 (0.43)	12.7 (0.45)	13.4 (0.47)	13.3 (0.48)	14.3 (0.59)	**12.9** **(0.48)**

가. 지도내용

쌀 생산목표 89.900석을 달성하기 위하여 화성, 서진, 대안, 일품벼 등 양질계통의 품종을 지역별, 숙기별, 적지 적품종을 부락별로 추천하여 자기논에 알맞는 2~3개 품종을 안배 재배토록 하였다.

〈양질 다수성 품종 재배면적〉

(단위:ha)

구 분	계	대진벼	오봉벼	화성벼	서안벼	서진벼	장안벼	화진벼	안산벼	대안벼	일품벼
재배면적	2,493	467	2	519	166	215	5	-	8	815	296

○ 못자리 설치는 중모(4.10~25일), 어린모(4.25~5.10일) 20.0ha를 설치하였으며, 6월 5일한 모내기를 완료

○ 시범사업은 각 지역별로 설치운영하여 생육단계별 농업인 실기연시 교육, 평가회 등을 개최하여 시범요인에 대한 새로운 기술을 보급시켜 생산성을 높이는데 노력하였다.

〈식량작물 시범사업 설치〉

구 분	소 재 지	면적(ha)	주품종	사업비(천원)
식량작물 우량품종 비교시범	회천 옥정리	0.4	대진, 광안 수라, 대안	600
벼 생력재배 선도실천 시범	광적 석우리	10.2	화성,서진, 대안	10,000
벼농사 종합기술 시범단지	회천 옥정리 은현 운암리 남면 한산리	5.2 5.1 5.0	대진 대진, 대안 대안	5,000 5,000 5,000
토양환경 개선시범	양주 만송리	1.0	대안	1,870
신품종 종자 증식포	광적 광석리	0.4	수라	500
곡물다목적입출고기	은현 운암리 외 6개소	7대	두레산업	10,500

나. 병해충 기본예찰실 운영

벼 주요 병해충 발생 상황을 미세영상확대장비 및 자동기상관측장비 등 첨단과학시설을 이용 정밀 분석하여 병해충으로 인한 피해 최소화에 기여하고자 대 농업인 지도 자료로 활용하고 있다.

〈기자재 병해충 채집량〉

구 분	분생포자	흑명나방	이화명나방	흰등멸구	벼멸구	벼물바구미
'00년	108	0	38	270	-	447
'99년	591	4	142	435	-	1,234
증감	△483	△4	△104	△165	-	△787

농업은 기상조건의 영향과 밀접한 관계가 있으므로 자동기상관측장비를 설치 기온, 습도, 강우량 등을 조사 분석하여 병해충 발생전망 및 방제대책 자료로 활용하고 있다. 병해충 기본방제 협의회를 5~9월까지 4회에 걸쳐 개최하였으며 3,645 ha에 카보설판입제 등을 방제 적기 7일전에 공급 완료하여 병해충 피해 최소화에 기여하였다.

〈2000년 월별 기상관측 현황〉

구 분		평균 (계)	1월	2월	3월	4월	5월
기온 (℃)	평균	**10.5**	- 6.6	- 6.3	3.2	10.2	16.3
	극최고	**34.9**	8.8	7.5	18.3	22.4	30.3
	극최저	**-19.1**	-16.9	-18.4	- 11.5	- 5.2	3.6
강수량(m/m)		**1,534.5**	46.5	0.5	5.0	33.5	75.5
일 조 시 수		**2,400.3**	161.0	169.9	268.4	276.8	266.4

구 분		6월	7월	8월	9월	10월	11월	12월
기온 (℃)	평균	23.0	26.2	25.6	19.2	12.1	3.4	- 0.2
	극최고	33.4	34.9	34.9	30.8	27.3	20.5	11.9
	극최저	12.7	19.8	19.5	5.6	- 4.2	- 10.5	- 19.1
강수량(m/m)		87.5	163.0	749.0	188.4	29.5	26.0	130.0
일 조 시 수		289.0	235.2	154.3	152.3	145.1	137.8	144.1

다. 종합검정실 운영

다양화된 소득작물 재배확대와 재배상 문제점 발생 증가에 따른 신속한 대처로 농업인 요구에 부응하기 위하여 토양중 유효성분 함량을 정확히 분석, 부족한 양분 공급으로 시설재배 연작장해 해소와 시비량 감축에 의한 생산비 절감, 적정시비로 토양과 수질오염 방지 등 환경보전형 농업기반 구축에 기여코자 운영하고 있다.

〈사업별 검정실적〉

계	논농업직접지불	토양 개량제	전략작목 재배지 및 자체검정	비 고
1,500점	50점	600점	850점	

치환성양이온 검정을 위한 원자흡광분광광도계와 인산, 규산, 유기물검정용 비색계 등 25종의 장비를 확보하고 있으며 기타 토양분석에 필요한 각종 시약, 초자기구 등을 비치 활용하고 있다.

토양개량제시용 희망농가를 대상으로 규산 357점, 석회 243점을 검정 행정기관과 농가에 통보하고 규산질 비료 1,400M/T, 석회질 비료 1,280M/T을 공급하여 종합 농토배양으로 생산기반 조성에 기여하였다.

〈밭 토양 주요성분 비교〉

구 분	산도(PH)	유기물(%)	유효인산(ppm)	칼 리	석 회
전 국	5.7	2.7	668	0.92	4.7
양 주	5.6	1.6	161	0.19	4.6
적 정 치	6.5	3.0	200	0.50	6.0

※ 토양산성이 강하여 석회질 비료를 사용하여 토양산도를 높여주고, 저 인산 비료의 사용으로 적정 인산 함량 유지와 유기질 비료를 적극 사용하여 유기물 함량을 높여 개량목표에 도달하도록 시용 지도에 역점을 두고 있다.

라. 친 환경 농업 보급

국민생활 수준의 향상에 따라 농산물의 안정성에 대한 관심이 높아지고 품질 좋은 농산물에 대한 욕구가 증대됨에 따라 소비자 단체에서는 소비자의 건강과 안정을 위하여 시설하우스 재배농가의 토양검정을 실시 작물에 알맞는 시비량을 추천하여 친 환경농업 실천의 중요성을 농가에 지도하였다.

1) 관내 친 환경농업 실태

(1) 일반현황

농가수	면 적	작 물 명				비 고
		벼	엽채류	근채류	과채류	
30	27.8ha	11	12.7	2.5	1.6	

(2) 작목별 재배형태 현황

재 배 작 목		계	벼	채소
재 배 유 형 별	농가수	**30명**	4명	26명
	면 적	**58.1ha**	11.0ha	47.1ha
무농약·화학비료 판매	농가수	-	-	-
	면 적	-	-	-
무농약·화학비료 억제 재배	농가수	**15명**	1명	14명
	면 적	**21.2ha**	2.0ha	19.2ha
농약사용억제 무화학비료 재배	농가수	-	-	-
	면 적	-	-	-
농약사용억제, 화학비료 사용억제 재배	농가수	**6명**	2명	4명
	면 적	**5.4ha**	0.7ha	4.7ha
무농약, 무화학비료 재배	농가수	**9명**	1명	8명
	면 적	**31.5ha**	8.3ha	23.2ha

2. 원예작물 지도

가. 채 소

시설하우스 에너지 절감 기술보급을 위하여 30,000천원을 투입 알루미늄 스크린 시설을 수직·수평으로 설치하고 일사감응 자동변온관리 장치를 부착하여 당일 일사량 진단에 의해 자동온도 관리를 함으로 식물체의 생육을 촉진하고 20~30% 난방비를 절감토록 했고 품질 및 생산성을 20% 높였으며 168명에게 사업 성과 교육을 실시했고,

하우스내 해충(진딧물)억제를 위하여 3,000천원을 투입 그린음악시설 설치로 품질과 수량을 20~30% 증대시켰고 진딧물, 온실가루이등 해충 발생율을 70%감소시키는 효과를 내었고, 성과에 대해 128명에게 현장 교육 및 견학을 시켰으며, 부추 묶음 노동력 절감을 위한 8,000천원을 투입 주산단지(백석면)에 채소자동결속기를 지원 86%노동력을 절감토록하였다.

자연열을 이용한 태양열 지중난방 시범사업을 위하여 150,000천원을 투입 5개소 1.0ha에 태양열 집열시설, 축열시설, 심야전기시설, 온수보일러, 엑셀 지중매설등으로 식물체 근권 적정온도를 유지토록 하여 인근농가 대비 40%난방비 절감 효과를 증대시키고 이를 보급코저 198명의 시설재배농가에 현장교육 실시하였다.

양주군 김장배추·무 단지인 광적, 은현면에 문제로 발생된 무사마귀병의 확산으로 상품가치가 없었으나, 무사마귀병 저항성 품종인 CR그린, CR싱싱, CR해남등의 품종 보급으로 상품가치를 높였으며 2001년 봄배추 재배농가는 전면적 재배토록 현장교육을 4회 210명에 실시하여 효과를 증대시켰다.

〈시범사업 추진실적〉

사 업 명	규 모	설 치 지 역
• 채소 자동결속기 이용 시범	1개소 1.0ha	• 백석면 홍죽리 김성현
• 환경 친화형 농업 시범	2개소 0.2ha	• 남면 매곡리 민무기 • 남면 구암리 조충원
• 시설원예 에너지 절약 시범	1개소 0.3ha	• 남면 구암리 조완제
• 태양열이용 지중난방 시범	5개소 1.0ha	• 회천읍 고암리 이상윤 • 양주읍 남방리 박복만, 이원순 • 백석면 복지리 한천희 • 백석면 홍죽리 황명섭

나. 화 훼

수출 작목인 장미단지의 기존 온실내 고온기 적정시설환경 개선으로 상품성 증대와 생산성 증대를 위하여 32,000천원을 투입 에어쿨 30대와 농약 무인방제기를 설치하여 고온기 7~8월 관행시설온도 대비 5~6℃를 낮추고(체감온도 10℃이상), 병해충 방제 노동력을 70%절감 효과를 증대시켰으며,

환경 적온, 적습 유지로 정식시 활착일이 7일정도 빨랐고 상품성도 20~30% 향상시켜 출하시 인근 농가 보다 10%이상 부가가치를 높였고

난류 연중생산체계를 확립 수출단지를 육성하기 위하여 개화시기 조절 시설을 100,000천원을 투입 고랭지 이동 물류비 58%절감 효과와 화수 증대 및 출하시기 조절로 인근농가 대비 115% 부가가치를 높였으며 화훼농가등 145 명에게 현장교육을 실시했다.

수출작목의 하나인 시클라맨 분화재배를 위하여 10,500천원을 투입하여 관수 노동력 30~40%절감과 출하기 10일 단축등으로 인근농가 대비 130%소득을 올렸으며 650분을 일본으로 수출한 경험을 얻게 되었다.

〈시범사업 추진실적〉

사 업 명	규 모	설 치 지 역
난류연중생산 수출단지 시범	1개소 0.1ha	장흥면 삼하리 이종윤
분화류 저면관수재배 시범	1개소 0.1ha	장흥면 삼하리 이어룡

다. 과 수

기 시범사업으로 보급된 과수 재배농가의 배 결실안정을 위하여 3개소 인공수분 계약기를 이용하여 인공수분용 꽃가루 채취 교육을 실시하여 수분수 부족 20농가 17ha에 인공수분을 실시하여 동해로 인한 결실불량을 사전에 조치하므로 평년이상의 배 결실율을 높여 인공수분에 대한 농가의 호응도가 높았고,

친환경 농업과 연계한 저농약 과수재배의 일환으로 자연농업의 필요성을 주지 자연농업 실천 농가를 확대하여 농약살포 횟수를 18→11회로 낮추도록 유도하고 실천농가들이 점증하고 있다.

관광농업의 하나로 육성하기 위하여 장흥면 삼상리 포도재배 농가에 중앙·도 전문가와 컨설팅체제로 현장 지도토록하였고 친환경농업의 실천농가로 육성 화학비료를 사용하지 않고 유기물과 한약부산물을 이용한 포도농사를 하도록 함으로서 농가 부가가치를 높였으며 앞으로 관광농업 작목반으로 확대 육성하고 있다.

라. 조직배양실 운영

1) 설치현황

시설 (평)				장비	부대시설 (평)	
계	실험실	배양실	무균실		순화온실	증식망실
29	17	10	2	크린벤취외 29	64	170

조직배양 우량종묘 생산 기술체계를 확립하고 수출 유망품종 및 농가 생산비 절감 차원으로 우량종묘를 생산 농가에 공급코져 조직배양실을 운영하고 있다.

조직배양 작목은 화훼류로서 팔레높시스, 춘란, 안스리움등을 우선하여 생산하고 있으며 농가가 희망하는 품목등도 배양되고 있다.

○ 화훼류
- 난 류 : 금루각, 풍란, 온시디움
- 구근류 : 칼라
- 관엽류 : 안스리움

3. 축산 특작지도

가. 가축사육 현황

(단위:두,수)

한 (육) 우	젖 소	돼 지	닭
6,528	12,585	160,698	1,570,964

나. 가축사양

저비용 고품질 안전축산물 생산을 위하여 한우고급육 협업단지, 낙농협업단지, 조사료 생산단지 등 8개 협업체를 중점 관리지도하여 거세, 표준사료 급여, 위생적 원유생산, 번식기간 단축, 사료작물 다수확작부체계 개선 등 전문기술 지도로 양축농가 소득향상에 주력하였으며, 생력관리형 축사 및 장비 보급으로 노동력 절감에 따른 농가 소득증대에 최선을 다하고 있다.

다. 조사료 생산

양질 조사료 생산을 위한 작부체계 재배기술을 보급하여 1,000ha 내외로 사료포에 50,000M/T의 조사료를 생산, 양축농가 배합사료비를 절감하였으며, 겨울철 푸른들 가꾸기, 휴경지의 사료포 조성 등 양질 조사료 증산에 주력하였으며 생볏짚 원형 곤포사일레이지 일관 기계화 시범지역을 1개소 육성 관리하여 생볏짚 등 350M/T를 생산 조제하여 품질향상, 노동력 절감 등 성과를 거양하였다.

라. 축산 환경오염 방지

공해방지 지붕 개·폐식 톱밥우사, 톱밥 발효돈사, 정화시설관리 등 가축분뇨에 의한 환경오염 방지를 위한 특별관리를 하였으며 특히 돈사 분뇨악취, 유해가스에

의한 환경오염방지를 위하여 시범사업을 3개소에 설치하여 인근농가 파급효과 거양에 만전을 기하였음.

마. 질병 진단실 운영

가축질병 진단실을 설치하여 세균검사, 임신진단 등 12개 항목의 질병진단을 실시하여 양축농가의 질병 발생으로 인한 피해를 최소화하였으며 가축질병 순회 진단으로 가축질병 예방 및 치료에 최선을 다하고 있다.

〈가축 질병진단 실적〉

계(건)	체세포 검 사	유방염 및 기타검사	혈 액 검 사	임 신 진 단	환경위생 검 사	착유기 검 사	육 질 검 사
3,012	1,601	977	150	80	20	62	120

바. 핵심기술 실천과제

○ 축종별 전업형 사육규모 홍보

- 한우(비육우) : 50두 이상
- 젖소(착유우) : 30~40두 이상
- 돼지(비육돈) : 1,000두 이상
- 닭 : 20,000~30,000수 이상

○ 한우 고급육 생산기술 보급

- 거세비육으로 고급육 생산(1등급 출현율) : 28%→87%
- 사육단계별 적정사료 급여 및 출하월령 연장 : 18개월→24개월령 이상

○ 젖소의 산유 능력별 적정사료 급여로 산유량 증대

- 산유량 : 6,800 → 7,000~7,500kg/두/년
- 위생적 착유우 관리로 고품질 원유 생산 : 유방염 예방
- 양질조사료 다급 및 칼슘 등 지방사료 첨가 급여
- 우량 정액 사용으로 고능력우 생산

○ 젖소 고능력우 수정란 이식으로 유전능력 개량기간 단축

• 2000 이식 실적 : 4개(분만 1, 임신 2, 재발정 1)

- 누계('97~'00) : 79두(분만 16, 유사산 4, 임신 2, 재발정 57)

○ 돼지의 우량품종 확보 및 규격돈 생산

• 우량종돈 확보, 3원 교잡종 생산이용

• 일당 증체량 증대 : (순종)720g→(1대교잡)770g→(3원교잡)810g

• 수출규격돈 생산으로 농가소득 증대 : 출하체중 90kg→110kg/두

○ 양질 조사료 생산 이용의 생력 기계화

• 기계화 작업에 의한 사료작물 재배 : 노동력(관행) 506시간→29시간/년

• 다수확 작부체계 확립 : 년 2기작(옥수수 · 수단그라스류+호맥 · 연맥등)

• 기성초지 생산성 향상 및 초지 보완기술 보급

• 사료 품질향상조제 기술보급

○ 가축질병 예방 및 방역

• 구제역 등 가축법정 전염병 중점지도로 청정화 및 발병최소화

• 젖소 유방염 근절 3개년 계획 추진중 : '99년~2001년

- 2차년도 추진실적 : 91호 933두

- 기생충, 유방염 등 1차적인 기초검사 실시후 치료는 개업수의사 연계

• 구제역 및 돼지콜레라 근절대책 추진

- 구제역 방역 지원(3. 30~4. 16) : 289호, 59,506두

- 중점 예찰반 편성운영 : 2개반 7개읍면(157호 35,537두 예찰)

- 돼지콜레라 근절을 위한 채혈업무 지원 : 19호 172두

• 홍보활동

- 리후렛 등 기술자료 : 4종 2,500부

- 순회 기술지도 : 43회 1,193호

- 집합교육 : 3회 150호
- 마을 앰프방송 : 28회 133개리

위와 같이 수입개방에 대응한 경쟁력 제고 방안으로 전업규모의 양축농가 육성 및 고품질 축산물 생산을 위한 사양관리 기술의 계속적인 지도로 양축농가의 소득 향상 및 경쟁력 제고에 기여하고 있다.

사. 특 작

느타리버섯 폐솜재배 배지의 물리성 개선과 살균증진으로 생산성 증대를 위한 버섯배지 발효살균실을 설치 스팀보일러, 냉동기, 살균상자 등을 시범 설치하여 배지 배양 완성율 35% 증대, 에너지 절감 80%로 농가 소득증대에 기여하고 있음.

〈시범사업 추진실적〉

사 업 명	규 모	설 치 지 역
버섯배지 발효살균시설보급 시범	1개소 6.4평	장흥면 삼하리

아. 현장애로 기술개발

영농 현장에서 문제되고 있는 농업인들의 애로기술을 발굴하여 지역 산·학·연으로 개발팀을 구성하고 중앙단위 기술지원단을 최대한 활용하여 이를 해결함으로 농가소득 증대로 직결될 수 있도록 하고 효과가 큰 기술개발 사업은 지역사업 또는 시책사업으로 발전시키도록 새로운 기술개발사업을 다각적으로 발굴하고 있다.

현재 부추 표피제거기를 개발하였으며 인삼종묘저비용 생산기술 1개소를 추진중에 있다.

제7장 읍·면 행정

제1절 회 천 읍
제2절 양 주 읍
제3절 은 현 면
제4절 남 면
제5절 광 적 면
제6절 백 석 면
제7절 장 흥 면

제1절 회 천 읍

1. 연 혁

1914년 행정구역 폐합 때 천천면(泉川面)의 덕정리(德亭里)·과회리(寡悔里)·둔계리(遯溪里) 전부와 도덕리(道德里)·고장리(高障里) 일부, 어등산면(於等山面)의 1·2·3·4·5리 전부, 회암면(檜岩面) 내회암리(內檜岩里)·송현리(松峴里)·모정리(茅亭里)·귀율리(貴栗里)·옥동리(玉洞里)·냉정리(冷井里)·우산리(牛山里)·마한리(馬汗里) 전부, 고주내면(古州內面)의 삼가대리(三佳垈里) 일부, 이담면(伊淡面) 송라리(松蘿里) 일부를 통합하고, 회암면과 천천면에서 각각 "檜"자와 "泉"자를 따와서 회천면이라 하였다. 그리고 회정리·덕계리·고암리·회암리·율정리·옥정리·덕정리·봉양리 등 8개 리를 두었으며 면사무소는 고암리에 설치하였다.

1981년 2월 8개 법정리를 17개 행정리로 개편하였다가 1982년 4월 19개리로, 1985년 6월 5일 25개 행정리로 늘어 났다. 1985년 10월 1일 회천읍으로 승격되었으며 1987년 7월 1일 행정리가 28개 리로 증설되었고 1993년 5월 29일 9개 행정리가 증설되어 37개 리가 되고 1996년 4월 1일 2개리가 증설되어 39개 행정리가 되었고, 1999년 6월 14일 3개 리가 증설되어 42개 행정리가 되었다.

2. 현 황

가. 인 구

(단위:명)

세대수	인 구 수			리 반 구 역		예비군	민방위	비 고
	계	남	여	리	반			
13,371	40,779	21,083	19,696	42	234	2,039	7,145	

나. 면 적

(단위:㎢)

합 계	농 경 지			임 야	기 타	비고
	계	전	답			
42.89	10.50	4.10	6.40	20.0	12.39	

다. 공무원수

(단위:명)

구분	계	5급	6급	7급	8급	9급	별정직	기능직	청원경찰	비고
정원	31	1	9	9	4	7	-	1	-	
현원	29	1	9	8	2	7	-	2	-	

라. 지역단체

(단위:명)

계	읍 개 발 자문위원회	방 위 협의회	바르게살기 협 의 회	새마을지도자		리 장 협의회	노인회 (개소/명)
				남	여		
992	32	34	30	31	37	42	20 / 786

마. 주요시설

(단위:개소)

계	관공서	학 교	기업체	종교단체	병·의원	약 국	학 원
961	9	5	810	69	16	15	37

3. 2000년 주요업무 추진실적

가. 주민숙원사업 추진

○ 대　　상 : 봉양2리 박스 및 석축공사외 39건

○ 사 업 비 : 508,053천원

○ 사업추진내역

(단위:천원)

연번	사　　업　　명	사 업 규 모	사 업 비	비　고
1	봉양2리 BOX 및 석축 공사	석축 H=1.48　L=118m 박스 1식	20,697	
2	덕계2리 흄관 설치 공사	흄관 D=600㎜ L=55m 집수정 2개소	7,587	
3	덕계5리 도로포장 공사	도로포장 A=3.8a 흄관매설 D=300㎜　L=405m 집수정 2식	10,177	
4	덕계볼링장앞 보도블럭 설치 공사	보도블럭 A=83㎡ 흄관설치 12.5m U형측구 1식	11,056	
5	덕계7리 석축 공사	콘크리트 포장 A=0.3a 석축 H=1.7 L=87m	14,913	
6	옥정1리 횡배수관 설치 공사	횡배수관 D=600㎜ L=5m 3개소 집수정 · 벽면 5개소	3,982	
7	옥정1리 석축 공사	석축 H=1.8m L=200m	4,537	
8	회암1리 마을회관앞 포장 공사	A=2.78a	4,541	
9	회정1리 성문교회 뒤 포장 공사	도로포장 A=10.30a 흄관(600~800㎜) 50m 측구 2　맨홀 3식	32,383	
10	회암1리(사격장아래)석축 공사	석축 H=1.56m　L=78m	11,671	
11	덕정5리 U형 측구 공사	U형측구 L=38	4,356	

(단위:천원)

연번	사 업 명	사 업 규 모	사 업 비	비 고
12	옥정3리 석축 및 흄관 공사	석축 H=1.2m L=24m 흄관 L=15m	6,763	
13	옥정3리 아스콘 포장 공사	포장공사량 A=15.66a 덧씌우기량 A=5.0a	22,064	
14	덕산초교 아스콘 포장공사			
15	봉양1리(조휘동)박스 확장 공사	박스(4.0×1.7) L=3.5m 1식	8,994	
16	회암2리 U형측구 설치 공사	U형측구(1,000×800) 42m U형측구(500×320) 20m	9,060	
17	회정1리(복지회관)포장 공사	A=3.31a	6,487	
18	봉양1리 아스콘 덧씌우기 공사			
19	옥정2리 아스콘 덧씌우기 공사	A=62.23a	33,084	
20	덕계7리 아스콘 덧씌우기 공사			
21	율정2리 아스콘 덧씌우기 공사			
22	회암1리(벌말천)석축 공사	석축 H=1.53m L=183m	26,789	
23	옥정3리 흄관 설치 공사	1,000㎜ 흄관 25m 날개벽 2개소	5,379	
24	덕계8리 U형측구 공사	U형측구 22m	4,365	
25	덕계15리 석축 공사	석축 H=1.2m L=58m	7,030	
26	고암2리(청담마을)도로 포장 공사	도로포장 B=8m L=75m U형측구 38m	16,336	
27	봉양1리(조고달천)석축 공사	석축 H=1.57m L=175m	24,453	
28	회정5리 진입로 박스 설치 공사	박스 1식 날개벽 4.5m	1,494	
29	회암2리 포장 사업	콘크리트포장 0.75a	1,573	

(단위:천원)

연번	사 업 명	사 업 규 모	사 업 비	비 고
30	덕계4리(명성아파트진입부) 도로 확·포장 사업	콘크리트포장 0.9a 아스콘 포장 0.52a	2,920	
31	옥정1리 배수불량지 개선 사업	관로 32m 빗물받이 1식 아스콘 포장 1.4a	2,980	
32	덕정4리(군립도서관뒤)포장 사업	A=3.31a	2,425	
33	율정2리(모정동)신호등 설치 공사		29,100	
34	회암2리(수균농장앞)흄관 공사	A=62.23a	39,205	
35	회암1리 도로 포장 공사		7,592	
36	회암1리 석축 공사		38,800	
37	회암2리 U형측구 및 석축 공사	석축 H=1.53m L=183m	25,332	
38	율정1리 도로 포장, U형측구 공사	1,000㎜ 흄관 25m 날개벽 2개소	23,297	
39	회암2리 아스콘 덧씌우기 공사	U형측구 22m	25,810	
40	회암1리 흄관 설치 공사	석축 H=1.2m L=58m	10,820	

나. 국민기초생활 수급권자 지원

○ 국민기초생활 수급권자 생계비 지급 : 428명 873,883천원

○ 국민기초생활 수급권자 학자금 지급 : 23명 11,503천원

○ 결식아동결연 후원 : 217명 1,397,000원

다. 노인복지 향상 지원

(단위:천원)

구 분	교통수당	노령수당	경로당 운영비	경로당 보 수	홀로사는 노인 급식비	비고
실 적	1,638	181	27	-	-	
금 액	196,560	28,250	24,381	-	-	

라. 주민등록 및 제증명 발급

○ 주민등록 일제 정리(2회)

- 1차(2000. 2. 1 ~ 2.29) : 직권조치 → 38건 69명
- 2차(2000. 8.27 ~ 9.27) : 직권조치 → 42건 72명

○ 민원처리 현황

(단위:건)

계	주민등록 등·초본	인감증명	기타 제증명	비고
147,610	122,628	18,048	6,934	

○ 주민등록 전·출입 및 주민등록증 발급

(단위:건)

계	전·출입			증발급	비 고
	계	전 입	전 출		
32,032	8,922	5,594	3,328	23,110	

마. 휴경농지 일소대책 추진

○ 총 휴경면적 : 21ha
○ 생산화 면적 : 19ha
  • 대리경작 : 2ha
  • 자가영농 : 17ha

바. 한해대책 추진

○ 소형 기계관정 개발
  • 사 업 량 : 10공
  • 사 업 비 : 10,000천원
  • 혜택면적 : 5ha(15,000평)
  • 채 수 량 : 1일/공당 50톤이상

사. 농지전용 신고 처리

(단위:건/㎡)

총 계	용도별				지목별			비고
	소계	농가 주택	축산 시설	농업용 창 고	소계	전	답	
4 / 1,380	2 / 690	2 / 690	- / -	- / -	2 / 690	2 / 690	- / -	

제2절 양 주 읍

1. 연 혁

1914년 행정구역 개편시 읍내면(邑內面) 동부리(東部里)·남방리(南坊里)·산북리(山北里)·마전리(麻田里)·어둔리(於屯里) 전부, 고주내면(古州內面) 이라 하여 광암리(廣岩里)·삽사동(揷沙洞)·고읍리(古邑里)·송랑리(松浪里)·회만리(回晩里)·광숭리(光崇里) 전부와 삼가대리(三佳垈里) 일부, 천천면 도덕리(道德里)·고장리(高障里) 일부를 통·폐합하여 주내면이라 하였다. 이때 유양·남방·어둔·산북·마전·광사·만송·고읍·삼숭리 등 9개 리를 두었고, 면사무소는 유양리에 설치하였다. 그후 1955년 면사무소는 남방리로 이전하였으며 1993년 5월 29일 2개 행정리가 증설되어 20개 행정리가 되었으며, 2000년 10월 1일 주내면에서 양주읍으로 명칭변경 및 승격되었음.

2. 현 황

가. 인 구

(단위:명)

세대수	인구수			리반구역		예비군	민방위	비고
	계	남	여	리	반			
6,248	19,199	9,852	9,347	24	147	1,058	2,764	

나. 면 적

(단위:㎢)

합 계	농 경 지			임 야	기 타	비고
	계	전	답			
13,979	3,716	1,604	2,112	8,372	1,891	

다. 공무원수

(단위:명)

구분	계	5급	6급	7급	8급	9급	별정직	기능직	청원경찰	비고
정원	14	1	3	6	2	1	-	1	-	
현원	14	1	3	6	2	1	-	1	-	

마. 지역단체

(단위:명)

계	주민자치 위원회	방 위 협의회	바르게살기 협 의 회	새마을지도자		리 장 협의회	노인회 (개소/명)
				남	여		
982	27	38	50	22	24	24	22 / 797

바. 주요시설

(단위:개소)

계	관공서	학 교	기업체	종교단체	병·의원	약 국	학 원
223	3	3	148	36	4	5	24

3. 2000년 주요업무 추진실적

가. 주민숙원사업 추진

○ 대　　상 : 유양1리 석축공사외 29건
○ 사 업 비 : 277,375천원
○ 사업추진 내역

【시설비】　　(단위:천원)

연번	사 업 명	사 업 량	사 업 비	비고
계			**148,741**	
1	유양1리 마을회관앞 석축 공사	석축 L=126m H=1m	16,784	
2	어둔리 산성부락 진입로 보수 공사	석축 L=34m H=1.5m 콘크리트포장 L=4m H=5m 흄관 Φ1,000×3EA	7,428	
3	어둔리 도로 포장 공사	콘크리트포장	9,148	
4	남방4리 어둔천 흄관설치 공사	날개벽 2개 흄관 5본	3,474	
5	마전1리 봉희영축사앞 석축 공사	석축 L=76.1m (양안)	7,671	
6	마전2리 와평부락 U형측구 및 콘크리트포장 공사	콘크리트포장 L=61m B=1.5m U형측구 규격 1×1 L=58m	10,058	
7	산북1리 작은산대 구거 석축 공사	석축 L=152m H=1.2m 석축 L=59m H=1.5m	14,944	
8	산북3리 상수도가업장앞 암거설치 공사	암거 L=5.9m B=3.5m 석축 L=20m H-1.8m	18,809	
9	광사1리 마을회관앞 암거설치 공사	3연암거 L=4.8m B=12m H=3.8m	14,094	
10	광사1리 원학동 먹깨비앞 암거 설치 공사	석축 L=40m H=1.5m 암거 L=3.5m B=3m H=2.5m 도로포장 L=39m B=3m	13,945	
11	광사2리 신도아파트앞 버스승강장 설치 공사	1개소	5,000	
12	삼숭1리 도로 포장 공사	콘크리트포장 L=80m B=4m	6,485	
13	삼숭1리 도로 보수 공사	도로보수 L=13m B=4m 흄관 Φ600×3EA	3,781	

연번	사 업 명	사 업 량	사 업 비	비고
14	삼숭1리 서울벽지외 2개소 반사경 설치 공사	반사경 Ø1,000	1,320	
15	고읍리 마을회관앞 U형측구 공사	U형측구 53본 규격 500×500×2,000	14,040	
16	고읍리 지계동외 3개소 반사경 설치 공사	반사경 Ø1,000	1,760	

【민 자】 (단위:천원)

연번	사 업 명	사 업 량	사 업 비	비고
계			**128,634**	
1	유양1리 향교옆 하수도설치공사	1식	12,000	
2	남방2리 회관 마을앰프 설치 공사	1식	1,500	
3	마전1리 마을회관앞 도로 포장 공사	도로포장	1,000	
4	마전1리응달말입구마을안길포장공	콘크리트포장 2.08a	5,100	
5	산북1리 탄약대앞 관정설치 공사	1식	500	
6	산북2리 마을안길 포장 공사	콘크리트포장 L=70m B=2m	1,000	
7	산북2리노인정콘테이너박스설치공	2동	5,500	
8	만송1리 마을회관 신축 공사	1층	32,000	
9	만송2리 마을안길포장 공사	L=220m B=3m	11,900	
10	만송3리 마을회관 건립	1층	30,000	
11	삼숭1리 향나무 뒤 마을안길 포장 공사	L=188m B=3m	10,574	
12	고읍리노인정콘테이너박스설치공사	1동	5,060	
13	고읍리 의용소방대 사무실 콘테이너박스설치공사	1동	2,500	
14	고읍리 자율방범대 차량구입공사	봉고구입(프레지오)	10,000	

나. 국민기초생활 수급권자 지원

○ 거택보호 대상자 생계비 지급

- 총　　계 : 342가구 670명 676,445천원
- 일　　반 : 185가구 299명 434,991천원
- 한 시 적 : 157가구 371명　24,454천원

○ 국민기초생활수급권자 교육 급여 지급 : 77명　39,086천원

다. 노인복지 향상 지원

(단위:천원)

구 분	교통수당	노령수당	경로당 운영비	경로당 보 수	홀로사는 노인 급식비	비고
실 적	1,252	98	24개소	-	-	
금 액	148,398	85,025	30,103	-	-	

라. 주민등록 및 제증명 발급

○ 주민등록 일제 정리 (3회) : 86세대 / 148명 말소

- 1차(2. 1 ~ 2.29) : 직권조치 32세대　8명
- 3차(9. 1 ~ 9.30) : 직권조치 44세대　71명
- 1차(11.23 ~12.14) : 직권조치 10세대 19명

○ 민원처리 현황

(단위:건)

계	주민등록 등·초본	인감증명	기타 제증명	비 고
58,142	32,221	22,540	3,381	

○ 주민등록 전·출입 및 주민등록증 발급

(단위:건)

계	전 · 출 입			증발급	비고
	계	전 입	전 출		
18,264	4,026	2,406	1,620	14,238	

마. 주민등록증 화상자료 전산입력

○ 사 업 개 요

주민등록 자료를 전산처리 체계로 완전 일원화하고 새로운 주민등록증을 일제 재발급함으로써 증의 위변조에 따른 각종 사회범죄의 방지로 신용사회를 구축하고 국가안보에 기여

○ 추 진 실 적

총 인 구 수	입력대상자수	입력자수	미입력자수	비 고
19,199	14,468	14,238	230	

바. 농촌 주거환경 개선사업

(단위:천원)

구 분	사 업 량	사 업 비	비 고
계	3	60,000	
불 량 주 택 개 량	3	60,000	
화 장 실 개 량	-	-	
입 식 부 엌 개 량	-	-	

사. 휴경농지 일소대책 추진현황

○ 총 휴경면적 : 0.7ha
○ 생산화 면적 : 0.7ha
  • 대리경작 : 0.7ha
○ 공무원 휴경지 경작 : -

아. 한해대책 추진현황

○ 소형 기계관정(논) 개발
  • 사 업 량 : 15공
  • 사 업 비 : 14.000천원(보조 50%, 자부담 50%)
  • 혜택면적 : 3.7ha
  • 채 수 량 : 1일/공당 50톤이상

자. 농지전용 신고 처리현황

(단위:건/㎡)

총 계	용도별				지목별			비고
	소계	농가주택	축산시설	농업용창고	소계	전	답	
4 / 3,202	4 / 3,202	4 / 3,202	4 / 3,202	4 / 3,202	4 / 3,202	4 / 3,202	4 / 3,202	

제3절 은 현 면

1. 연 혁

현내면은 신라 때 사천현의 지역이었다. 그리고 1914년 행정구역 폐합에 따라 현내면(縣內面)의 상패리(上牌里)·중패리(中牌里)·하패리(下牌里) 전부, 묵은면(默隱面)의 일패리(一牌里)·일패하리(一牌下里)·이패리(二牌里)·삼패리(三牌里)·삼패하리(三牌下里) 전부와 사패리(四牌里) 일부, 이담면(伊淡面) 축산리(杻山里)·황매동(黃梅洞)·송라리(松蘿里)·안흥리(安興里) 일부, 적성군(積城郡) 남면(南面) 입암리(笠巖里)·발운리(發雲里)·한산리(閑山里) 일부, 석적면(石積面) 항동리(項洞里)·행동리(杏洞里)·대야지리(大也池里) 일부 지역을 통합하고, 묵은면과 현내면의 이름에서 한 자씩 따서 은현면이라 하였다. 이때 상패리·하패리·용암리·선암리·운암리·봉암리·도하리 등 7개 법정리를 두고, 면사무소는 용암리에 두었다.

1957년 1월 17일 상패리를 1리와 2리로 분리하여 모두 8개 행정리를 두었다. 1964년 12월 5일 상패 3리가 신설되고, 용암리가 1·2리로, 하패리가 1·2리로, 도하리가 1·2리로 각각 분리되어 모두 12개 행정리를 두었다. 1980년 1월 4일 상패4·5리, 용암리 3리가 신설되고, 선암리가 1·2리로 분리되어 모두 16개 리를 관할하였다. 1983년 2월 15일 상패 1~5리가 동두천시로 편입되어 관할 지역이 11개 리로 축소되었다. 1984년 12월 24일 현청사를 신축하였고, 1987년 1월 1일 운암리를 1·2리로 분리하여 모두 12개 리가 되었다.

2. 현 황

가. 인 구

(단위:명)

세대수	인구수			리반구역		민방위	비고
	계	남	여	리	반		
2,969	8,803	4,667	4,136	12	74	1,123	

나. 면 적

(단위:㎢)

합 계	농 경 지			임 야	기 타	비고
	계	전	답			
34.58	10.54	5.34	5.2	17.96	6.08	군의 11%

다. 공무원수

(단위:명)

구분	계	5급	6급	7급	8급	9급	별정직	기능직	청원경찰	비고
정원	13	1	3	4	2	2	-	1	-	
현원	13	1	3	2	3	3	-	1	-	

라. 지역단체

(단위:명)

계	주민자치 위원	방위 협의회	바르게살기 협의회	새마을지도자		이장 협의회	노인회 (개소/명)
				남	여		
109	26	30	15	13	13	12	13 / 675

마. 주요시설

(단위:개소)

계	관공서	학 교	기업체	종교단체	병·의원	약 국	학 원
231	1	3	218	11	-	2	7

3. 2000년 주요업무 추진실적

가. 주민숙원사업 추진

○ 대　　상 : 선암2리 석축공사외 10건
○ 사 업 비 : 147,971천원
○ 사업추진 내역

(단위:천원)

연번	사　업　명	사 업 규 모	사업비	비고
1	선암2리 석축공사	H=1.8m L=134m	23,590	
2	선암, 운암, 하패리 도로포장 공사	9.25a	18,079	
3	도하2리 수로관공사	L=151m 집수정 4	12,516	
4	하패,도하리→선암1리5포대아스콘	L=340m B=3.5m	12,587	
5	용암1리 도로포장	L=140m B=4.0m	12,038	
6	용암2리 석축, 옹벽, 도로포장공사	옹벽L=80m 석축L=20m	20,756	
7	선암2리 도로포장공사	L=42m B=3.5m	2,970	
8	하패리 도로포장 → 설계변경	L=165 B=3.5m	14,106	
9	도하2리 석축공사	L=50m H=15~20m	9,680	
10	도하1리 콘크리트공사	L=79m B=3.5m	7,052	
11	운암2리 콘크리트공사	L=159m B=3.5m	14,597	

나. 국민기초생활 수급권자 지원

○ 거택보호 대상자 생계비 지급 : 140가구 276명 359,604천원
○ 거택보호 대상자 학자금 지급 : 26명 33,563천원
○ 자매결연 후원 : 5명 1,500천원

- 소년·소녀 가장 : 2명 1,200천원
- 독 거 노 인 : -명 - 천원
- 모 자 가 정 : 3명 300 천원
- 저 소 득 주 민 : -명 - 천원

다. 노인복지 향상을 위한 지원

(단위:천원)

구 분	교통수당	경로연금	경로당 운영비	경로당 보 수	홀로사는 노인 급식비	비고
실 적	4회	12회	5회	-	-	
금 액	84,590	61,072	15,184	-	-	

라. 주민등록 및 제증명 발급

○ 주민등록 일제 정리(2회)

- 1차('99. 3. 1~ 3. 30) : 직권조치 → 4건 6명
- 2차('99. 9. 6~10. 14) : 직권조치 → 5건 7명

○ 민원처리 현황

(단위:건)

계	주민등록 등·초본	인감증명	기타 제증명	비고
22,270	12,600	6,870	2,800	

○ 주민등록 전·출입 및 주민등록증 발급

(단위:건)

계	전·출입			증발급	비고
	계	전입	전출		
1,930	1,735	825	910	195	

마. 농촌 주거환경 개선사업

(단위:천원)

구분	사업량	사업비	비고
계	**10동**	**200,000천원**	
불량주택개량	10동	200,000천원	융자
화장실개량	-	-	
입식부엌개량	-	-	

바. 휴경농지 일소대책 추진

○ 총 휴경면적 : 233필지 45.75ha

○ 생산화 면적 : 219필지 42.53ha

- 대리경작 : 74필지 13.59ha
- 자가영농 : 159필지 32.16ha

사. 한해대책 추진

○ 소형 기계관정(논) 개발

- 사 업 량 : 30공
- 사 업 비 : 30,000천원
- 혜택면적 : 17ha(51,400평)
- 채 수 량 : 1일/공당 50톤이상

○ 소형 기계관정(밭) 개발

- 사 업 량 : 6공
- 사 업 비 : 4,200천원(보조 1,680천원, 자담 2,520천원)
- 혜택면적 : 3ha(9,000평)
- 채 수 량 : 1일/공당 50톤이상

아. 농지전용 신고 처리

(단위:건/㎡)

총 계	용도별					지목별			비고
	소계	농가주택	축산시설	농업용창고		소계	전	답	
25 / 33,211	13 / 16,712	2 / 750	8 / 15,114	2 / 635	1 / 213	15 / 16,712	13 / 15,698	2 / 1,014	

제4절 남 면

1. 연 혁

남면은 한말에 적성군에 속하였으며, 신암리(神巖里)·매곡리(梅谷里)·구암리(龜巖里)·사촌리(沙村里)·두곡리(杜谷里)·경신리(庚申里)·상수리(湘水里)·발운리(發雲里)·마산리(馬山里)·입암리(笠巖里)·신산리(莘山里)·황방리(篁芳里)·임간리(林澗里)·한산리(閑山里) 등 14개 동리를 관할하였다. 그러다가 1914년 3월 13일에 도령(道令) 제3호로 연천군에 편입되었다. 이때 매곡리·한산리·입암리·상수리·발운리 등 5개 리에서 각각 일부 지역을 분리시켜 양주군에 편입시켰다. 아울러 양주군 석적면 회촌리·이패하리·항동리·묵은면 사패리 등 4개 리에서 일부 지역을 떼내어 남면에 편입시켰다. 그리고 신암리·매곡리·구암리·두곡리·경신리·상수리·입암리·신산리·황방리·한산리 등 10개 리로 개편하였다. 당시 면사무소는 매곡리에 있었다.

1945년 11월 3일 미군정 포고령 제22호에 의하여 남면은 파주군에 편입되었다. 그런데 지리·교통 및 제반사항에 큰 불편을 느낀 면민의 요구로 1946년 2월 5일 양주군에 편입되었다. 1980년 1월 10일 19개 행정리로 분리 되었으며, 1981년 6월 13일 면 청사를 신산리 346번지에서 현 위치로 이전하였다. 1987년 9월 10일 20개 행정리로 분리되었다.

남면이란 명칭은 감악산 남쪽에 위치한 데서 유래하였다.

2. 현 황

가. 인 구

(단위:명)

세대수	인 구 수			리 반 구 역		예비군	민방위	비고
	계	남	여	리	반			
3,112	9,137	4,783	4,354	20	89	450	1,169	

나. 면 적

(단위:㎢)

합 계	농 경 지			임 야	기 타	비고
	계	전	답			
36.69	11.45	4.76	6.69	18.55	6.69	군의 11.8%

다. 공무원수

(단위:명)

구분	계	5급	6급	7급	8급	9급	별정직	기능직	청원경찰	비고
정원	14	1	3	4	3	2	-	1	-	
현원	13	1	3	6	1	1	-	1	-	

라. 지역단체

(단위:명)

계	주민자치 위원회	방 위 협의회	바르게살기 협 의 회	새마을지도자		리 장 협의회	노인회 (개소/명)
				남	여		
768	19	22	35	21	21	20	16 / 630

마. 주요시설

(단위:개소)

계	관공서	학 교	기업체	종교단체	병·의원	약 국	학 원
259	1	5	218	18	5	2	10

3. 2000년 주요업무 추진실적

가. 주민숙원 및 각종사업추진

□ 사업개요

○ 위　　치 : 남면 매곡리 흄관암거 공사외 18개소
○ 사업규모 : 227,256천원
○ 사업내용 : 도로포장, 석축공사, 마을회관 보수 등

□ 추진실적

(단위:천원)

일련번호	사 업 명	사 업 량	사업비	비고
1	매곡리 흄관암거 공사	L=3m B=5m 옹벽공: L=4.3.×2 H:1.5 배수공:1,200㎜ 2본	4,950	
2	매곡리 간이상수도설치 공사	송수관로: L=120m φ50㎜ 배수관로: L=820m φ50㎜	35,000	
3	신산4리 홍보시설물설치 공사	방송시설 : 1식	2,000	
4	상수3리 도로포장 공사	L=91m B=4m	12,673	
5	한산2리 지하창고및공부방설치	1식	20,000	
6	신산노인정 편의시설설치 공사	자전거보관대1식,에어컨1대	3,600	
7	체육관보수 및 기숙사 증축 공사	1식(1,2층) : 262.08㎡	43,000	
8	입암2리 마을회관 증축 공사	1식 : 165㎡	10,000	
9	의용소방대 사무실 신축 공사	1식 : 83.7㎡	12,000	
10	신산리 하수도보수 공사	맨홀 : 5개소	4,972	
11	구암리 구거정비 공사	L=400m	480	
12	입암리 구거정리 공사	L=150m	400	

(단위:천원)

일련번호	사 업 명	사 업 량	사업비	비고
13	입암리 굴곡지점정비 공사	콘크리트타설모:노면정리:0	4,344	
14	상수1리 석축 공사	L=50m H=1m	5,055	
15	경신리 아스콘 덧씌우기 공사	27.58a 맨홀:5개소 흄관:250㎜7본 800㎜16본	34,254	
16	황방2리 마을회관 보수 공사	1식 : 30평	8,000	
17	황방2리 도로포장 공사	L=148m B=5m	15,012	
18	입암1리 마을회관 창고설치공사	1식	5,000	
19	황방1리 하수도설치 공사	φ600㎜ : 28본	6,516	

나. 장애인 복지사업

□ 사업개요

○ 장애인 편의시설 확충과 장애인에 대한 인식개선으로 더불어 사는 사회구현
○ 장애인의 재활, 자립기반 확충

□ 추진실적

○ 장애인 등록 : 207명(99년 11월 현재)
○ 장애인 차량표시 발급 : 20명 (99년도)
○ 장애인 차량에 대한 고속도로 통행료 감면 : 8명
○ 임대아파트 공급 알선 : 5명

다. 국민기초생활 수급권자 지원

□ 사업개요

○ 국민기초생활 수급권자 지원
○ 지역사회 발전과 도시환경정비를 통한 저소득층의 생활안정도모
○ 국민기초생활 수급권자 자녀 학자금 지원

□ 추진실적

○ 국민기초생활 수급권자 지원

- 보호현황 : 250가구 399명
- 생계비 지급 현황
  - 생계 급여 : 250가구 115,393천원
  - 주거 급여 : 250가구 17,624천원
- 장제비 지급 : 12명 5,100천원
- 추석절 특별위로금 : 194가구 10,359천원
- 설 날 특별위로금 : 211가구 11,267천원

○ 저소득층 특별취로사업추진

- 계 획 : 24,000천원
- 실 적 : 24,000천원

○ 국민기초생활 수급권자 자녀 학자금 지원

- 대 상 : 국민기초수급대상자 중·고생 자녀
- 지원내용 : 135명 20,888천원

라. 공동묘지 일제 조사

□ 사업개요

○ 관내 9개 공동묘지에 대한 매장실태를 파악하여 매장질서 확립과 묘지를 효율적으로 이용

□ 추진실적

○ 조사기간 : 2000. 1. 1 ~ 12.31

○ 공동묘지수 : 9개소

○ 매장 기수 : 1,146기

□ 향후 추진계획

○ 공동묘지내 원활한 묘지관리를 위하여 개인별 표지판 설치

마. 노인복지 사업추진

□ 사업개요

○ 사회적 여건의 변화로 생활이 어려운 노인들에게 직접적이고 실질적인 소득 보장으로 노후생활 안정

○ 노인들의 여가선용 및 휴식처 제공

□ 추진실적

○ 노인교통수당 지급

- 대　　상 : 만65세이상 연인원 10,762명
- 지급실적 : 월 10,000원씩 분기별(30,000원)지원, 연 107,620천원 지급

○ 경로연금

- 대　　상 : 국민기초수급노인 및 저소득 노인
- 지급실적 : 연 1,788명 84,465천원 지급

  ┌ 생활보호 노인 : 1,320명 70,425천원
  └ 저소득 노인 : 468명 14,040천원

○ 노인대학 운영

- 기　　간 : 2000. 3월 ~ 11월
- 운영장소 : 신산경로당 운영
- 운영실적 : 29회 58시간
- 지 원 액 : 10,000천원

○ 경로당 지원 사업

- 운영비 지원 : 16개소 12,288천원 지원
- 난방비 지원 : 16개소 6,400천원 지원
- 사회활동비 지원 : 10개소 13,200천원 지원

바. 결식아동돕기 추진

□ 사업개요

○ 경제난으로 인한 결식아동의 증가가 사회문제화됨에 따라 학교별로 후원자와의 결연사업 추진

□ 추진실적

○ 학교별 결식아동 수 및 결연 현황

학교명	결식아동수	결연내역						비고
		계	공공단체	사회단체	종교단체	기업체	독지가	
계	**73**	**73**	**21**	**15**	**13**	**21**	**3**	
남면초교	36	36	16	7	10	-	3	
양덕분교	5	5	-	3	-	2	-	
상수초교	17	17	5	5	-	7	-	
남 문 중	-	-	-	-	-	-	-	
남문종고	15	15	-	-	3	12	-	

사. 주민등록 일제정리 정비

□ 사업개요

○ 정리기간 : 2회 실시(2000. 3월, 9월)

○ 대　　상 : 전 주민

○ 내　　용 : 주민등록상이자 및 관련공부 조사 정리

○ 방　　법 : 리,반장과 담당공무원 합동으로 거주사실 조사후 비거주자 최고 및 공고후 주민등록 말소 조치

□ 추진실적

○ 정리실적

- 직권말소 : 50세대 67

○ 일제정리후 주민등록 인구 현황

일제 정리전				일제 정리후				증·감	비고
인구수			세대수	인구수			세대수		
계	남	여		계	남	여			
9,326	4,857	4,469	3,126	9,137	4,783	4,354	3,112	△189	

□ 향후 추진계획

○ 말소자 재등록시 사후 확인 철저

○ 전입신고시 현지확인으로 비거주자 조기 조치

아. 호적 ·인감 전산화 사업 및 주민등록 경신 사업

가) 호적 전산화 사업

□ **사업개요**

○ 추진기간 : 2000. 4 ~ 2001. 12

○ 대상건수 : 3,316가구 19,840(41권)

○ 주요사업내용

- 호적전산입력 및 대조작업
- 오류입력자 수정입력
- 호적 등·초본 전산발급 준비

□ **추진실적**

○ 2000. 4 ~ 12월 : 수정입력 및 변동자료 입력

○ 2000. 4 ~ 5월 : 1차 호적대사 완료

○ 2000. 6 ~ 9월 : 2차 호적대사 완료

○ 2000.10 ~ 12월 : 3차 호적대사 완료

나) 주민등록증 경신 사업

○ 대 상 자 : 만17세이상의 주민 7,027명

○ 경신발급자 : 2000.12.31현재 6,913명

※ 미경신자에 대한 지속적인 독려 실시

다) 인간 전산화 사업

□ **사업개요**

○ 추진기간 : 2000. 6월

○ 추진정비대상 : 우리면에 등록이 된 전 인감대장 5,430매

○ 주요사업내용

- 신고인감이 날인된 인감대장의 일제확인
- 인감업무 전산시스템 구축
- 인감의 컴퓨터 화상입력
- 인감업무 전산시스템 시험 운영

□ 추진실적

○ 2000. 6 ~ 9월 : 신고인감이 날인된 인감대장의 일제확인

- 인감대장 5,430중 정배대상 817건 확인

○ 2000. 9~ 12월 : 개인신고 및 재신고 등이 필요한 인감대장의 일제정리

- 안내문 발송 : 2회
- 인감 개인신고 및 재신고 접수·처리
  - 정리대상 817건중 609건 정리(개인신고 251건/재신고 327건/기타 31건)

자. 휴경논 생산화 대책 추진

□ 사업개요

○ 현 황

(단위:ha)

합 계		전		답		비고
필지수	면적	필지수	면적	필지수	면적	
250	51.95	29	8.4	221	43.55	

□ 추진실적

(단위:ha)

구 분	필지수	면 적	비 고
계	**250**	**51.95**	
대 리 경 작	41	8.15	
자 경	209	43.81	
공공근로사업	-	-	

차. 추곡 수매 추진

□ 사업개요

○ 수매약정량

구 분	수매기간	수 매 량	비 고
계		7,727	(40kg/가마)
산 물 벼	'00. 9.18 ~11.22	7,100	
건 벼	'00.11. 4	627	

□ 추진실적

○ 추곡수매 추진 협의회 개최 : 2회

○ 마을별 출하일정 통보 : 15개리 2회

- 산물벼 : 계획 7,100가마 실적 6,185가마
- 건 벼 : 계획 627가마 실적 285가마

카. 2000 쌀생산 대책 추진

□ 사업개요

○ 현 황

- 식부면적 : 447ha
- 생 산 량 : 1,967 M/T, 13.7천석(단수 458)

□ 추진실적

○ 새해영농 교육실시 : 3회 331명

○ 토양개량제 공급 : 규산 232.74톤 석회 86.2톤

○ 병충해 방제 보조 농약공급 : 5차 21,163천원

○ 퇴비증산 공동 풀베기 대회 개최 : 250명 42톤

○ 벼베기 인력지원 : 군인 685명, 민간인 184명

타. 국토대청결운동 및 자연보호운동

□ 사업개요

○ 생활주변의 쓰레기를 청소하여 쾌적한 환경을 조성

○ 주민, 민간기관, 자원봉사자들의 자율참여 유도로 쓰레기 안버리는 청결의식 확산분위기 조성

□ 추진실적

○ 중점활동지역

계	산·계곡	하천변	도로변	시가지	생활주변	비고
42	2	10	10	8	12	

○ 참여단체 및 인원

계	공무원	학생	군인	유관기관	기업체	주민	비고
985	38	82	312	272	-	281	

○ 수거장비 및 쓰레기 수거량

수거장비(대수)				쓰레기 수거량(톤)				비고
계	차량	경운기	기타	계	생활주변	재활용	기타	
38	18	9	11	95	17	55	23	

파. 농 지 관 리

□ 사업개요

○ 농지는 국민식량공급과 국토환경보전의 기본이고 농업과 국민경제의 균형있는 발전에 영향을 미치는 한정된 귀중한 자원이므로 소중히 보전되어야 함은 물론 공공복리에 적합하게 관리되어야하고 농업의 생산성을 높이는 방향으로 소유, 이용되어야 함.

□ 추진실적

○ 농지관련민원

(단위:건,㎡)

농지취득자격 증명발급	농지관리위원회 확인서 발급	농지전용신고처리					농지불법전용처리			비고
		계	농가주택	축사	마을회관	기타	계	고발조치	원상복구	
144	15	15	6	5	2	2	2	-	2	

제5절 광 적 면

1. 연 혁

1914년 행정구역이 개편될 때, 석적면(石積面) 이패중리(二牌中里)·삼패하리(三牌下里)·삼패상리(三牌上里)·대조동(大棗洞)·신촌리(新村里)·거마동(車馬洞)·효가동(孝佳洞)·행동리(杏洞里)·대야지리(大也池里) 등 9개 리 전부, 이패하리(二牌下里)·회촌리(檜村里)·항동리(項洞里) 일부, 백석면의 능내리(陵內里)·고릉리(古陵里)·단촌리(短村里)·연평리(蓮坪里) 등 4개 리의 일부, 광석면(廣石面) 일패리(一牌里)·이패리(二牌里) 일부와 삼패리(三牌里)·사패리(四牌里) 전부, 파주군 광탄면(廣灘面)의 발랑리(發郞里) 일부, 적성군(積城郡) 남면의 상수리(湘水里)·매곡리(梅谷里) 일부, 파주군 천현외패면(泉峴外牌面)의 삼현리(三峴里) 일부를 통합하여, 광석면의 "廣"자와 석적면의 "積"자를 따서 광적면이라 하였다. 그리고 석우리(石隅里)·덕도리(德道里)·효촌리(孝村里)·가납리(佳納里)·광석리(廣石里)·우고리(遇古里)·비암리(比岩里) 등 7개 리를 두었다. 이 때 면사무소를 가납리에 두었고 지금에 이르고 있다.

1973년 7월 덕도리를 1·2리로, 비암리를 1·2리로 분할하여 모두 9개 리가 되었고, 1975년 1월 가납리를 1·2리로, 효촌리를 1·2리로 분할하여 모두 11개 리가 되었다. 1980년 1월 가납1리를 1·3리로, 비암2리를 2·3리로, 덕도1리를 1·3리로 재 분할 함에 따라 14개 리가 되었고, 1999년 5월 광석리를 1·2리로 분할하여 모두 15개 리가 되어 현재에 이르고 있다.

2. 현 황

가. 인 구

(단위:명)

세대수	인 구 수			리 반 구 역		예비군	민방위	비고
	계	남	여	리	반			
3,695	11,044	5,812	5,232	15	85	608	1,658	

나. 면 적

(단위:㎢)

합 계	농 경 지			임 야	기 타	비고
	계	전	답			
61.56	13.11	6.76	6.35	28.17	7.18	

다. 공무원수

(단위:명)

구분	계	5급	6급	7급	8급	9급	별정직	기능직	청원경찰	비고
정원	14	1	3	3	2	4	-	1	-	
현원	13	1	3	3	2	3	-	1	-	

라. 지역단체

(단위:명)

계	면 개 발 자문위원회	방 위 협의회	바르게살기 협 의 회	새마을지도자		리 장 협의회	노인회 (개소/명)
				남	여		
494	-	21	33	16	16	15	13 / 393

마. 주요시설

(단위:개소)

계	관공서	학 교	기업체	종교단체	병·의원	약 국	학 원
393	6	4	356	16	5	3	3

3. 2000년 주요업무 추진실적

가. 주민숙원사업 추진

○ 대　　상 : 비암리 콘크리트 도로포장외 28건

○ 사 업 비 : 249,902천원

○ 사업추진 내역

(단위:천원)

연번	사 업 명	사 업 규 모	사 업 비	비 고
1	가납리 새낭골 흄관매설공사	L=110 ∮800㎜	13,787,960	
2	우고리 김기영氏집앞 흄관, Con'c공사	L=120 B=4	17,676,620	
3	비암리 삼밭골 Con'c공사	L=170 B=3	11,186,160	
4	비암2리 기우리고개 Con'c공사	L=150 B=3	9,623,080	
5	효촌2리 우러리 배수로, Con'c공사	L=50 B=3.5	7,457,690	
6	효촌2리 효계울 석축공사	L=23 H=2	4,750,440	
7	효촌초교앞 U형플륨관공사	L=77 (900×800)	7,700,000	
8	효촌2리 부녀회장집 뒤 돌망태공사	L=60 H=2	2,653,220	
9	광석2리 희망APT U형플륨관공사	L=63 (600×380)	3,430,000	
10	효촌2리 공병대앞 세월교공사		10,542,620	
11	효촌1리 매곡리경계 BOX공사	3×3	9,218,980	
12	광석1리 광석교회옆 U형플륨관공사	L=78 (1000×1000)	14,245,900	
13	광석1리 오인식~유재문 Con'c포장공사	L=75 B=3	5,772,220	
14	덕도1리 박영길氏설앞 BOX보수공사		15,826,810	
15	광석리 김종림氏집앞 Con'c 포장공사	L=166 B=3	14,315,360	
16	비암리 삼밭골 Con'c 포장공사	L=160 B=3	11,312,000	
17	가납3리 마을안길 아스콘덧씌우기	L=1,200 B=4	25,941,280	
18	효촌2리 도로보강 석축, 옹벽공사	L=87	24,559,050	

(단위:천원)

연번	사 업 명	사 업 규 모	사 업 비	비 고
19	석우리 돌모루 승강장공사	1개소	5,500,000	
20	가납3리 안말 흡관매설공사	∮800㎜ (6본)	1,866,800	
21	효촌2리 마을회관 보수공사	1식	3,300,000	
22	비암2리 마을회관 보수공사	1식	2,952,000	
23	덕도1리 마을회관 보수공사	1식	12,000,000	
24	우고리 마을회관 보수공사	1식	1,500,000	
25	효촌2리 거미울 亭子지붕 보수공사	1개소	1,440,000	
26	가납3리 마을회관 보수공사	1식	5,000,000	
27	효촌1리 교량보수공사		1,474,000	
28	효촌2리 효계울 석축공사	L=23 H=2.0	4,270,000	
29	광석2리 희망아파트 게시판 설치공사	1식	600,000	

나. 국민기초생활 수급권자 지원

○ 거택보호 대상자 생계비 지급 : 203가구 402명 420,159천원
○ 거택보호 대상자 학자금 지급 : 35명 23,912천원
○ 자매결연 후원 : 12명 23,000천원
- 소년·소녀 가장 : 1명 1,200천원
- 독 거 노 인 : 10명 12,000천원
- 모 자 가 정 : 1명 9,800천원

다. 노인복지 향상을 위한 지원

(단위:천원)

구 분	교통수당	경로연금	경로당 운영비	경로당 보 수	홀로사는 노인 급식비	비고
실 적	900명	138명	13개소	-	-	
금 액	103,000	63,668	9,984	-	-	

라. 주민등록 및 제증명 발급

○ 주민등록 일제 정리(2회)

- 1차(2000. 2. 1 ~ 2. 29) : 직권조치 → 20세대 29명
- 2차(2000. 9. 1 ~ 9. 30) : 직권조치 → 19세대 25명

○ 민원처리 현황

(단위:건)

계	주민등록 등·초본	인감증명	기타 제증명	비고
32,840	19,806	7,644	5,390	

○ 주민등록 전·출입 및 주민등록증 발급

(단위:건)

계	전·출입			증발급	비고
	계	전입	전출		
2,510	1,544	440	1,104	966	

마. 휴경농지 일소대책 추진

○ 총 휴경면적 : 31필지 11ha

○ 생산화 면적 : 31필지 11ha

- 대리경작 : 26필지 9ha
- 자가영농 : 5필지 2ha

바. 한해대책 추진

○ 소형 기계관정(논) 개발
- 사 업 량 : 24공
- 사 업 비 : 24,000천원
- 혜택면적 : 12ha(36,000평)
- 채 수 량 : 1일/공당 50톤이상

○ 소형 기계관정(밭) 개발
- 사 업 량 : 10공
- 사 업 비 : 2,800천원
- 혜택면적 : 5.3ha(16,000평)
- 채 수 량 : 1일/공당 50톤이상

사. 농지전용 신고 처리

(단위:건/㎡)

총 계	용도별				지목별			비고
	소계	농가주택	축산시설	농업용창고	소계	전	답	
8 / 3,628	8 / 3,628	5 / 2,006	2 / 1,135	1 / 487	8 / 3,628	6 / 2,493	2 / 1,135	

제6절 백 석 면

1. 연 혁

1914년 행정구역 개편 전에는 방축리(防築里)·산성리(山城里)·대오산리(大梧山里)·상가업리(上加業里)·내동리(內洞里)·난곡리(蘭谷里)·내고령리(內高靈里)·마장리(馬場里)·고릉리(古陵里)·홍복리(弘福里)·소오산리(小梧山里)·기곡리(基谷里)·홍동리(弘洞里)·연평리(連坪里)·중산리(中山里)·대고령리(大高靈里)·능내리(陵內里)·신지리(莘池里)·하가업리(下加業里)·단촌리(短村里)·천죽리(川竹里)·해유리(蟹踰里)·옹장리(甕場里) 등 23개 리를 두었다.

1914년 4월 행정 구역이 전면 개편될 때, 광석면 일패리·이패리·파주군 광탄면 마장리·고양군 신혈면 벽제리 등 4개 리에서 일부 지역을 떼 내어 백석면에 편입시켰다. 아울러 리 체제를 전면 개편, 방성리·오산리·홍죽리·연곡리·영장리·기산리·가업리·복지리 등 8개 리를 두었으며, 면사무소는 오산리에 설치하였다.

1983년 2월 15일 기산리·영장리 등 4개 리가 파주군으로 이속되었고, 1987년 1월 1일 기산1리가 다시 환원되었다. 1990년 1월 1일 현재 8개 법정리, 18개 자연리에서 1993년 5월 29일 1개 행정리, 2000년 12월 18일 1개 행정리가 증설되어 20개 행정리가 되었으며, 백석면이라는 지명은 이곳 산성에 흰돌이 있다고 한데서 비롯되었다.

2. 현 황

가. 인 구

(단위 : 명)

세대수	인구수			리반구역		예비군	민방위	비 고
	계	남	여	리	반			
6,111	19,417	9,928	9,489	20	121	1,059	2,728	

나. 면 적

(단위 : ㎢)

합 계	농 경 지			임 야	기 타	비 고
	계	전	답			
41.41	10.87	4.77	6.10	25.67	4.87	군의 13.4%

다. 공무원수

(단위 : 명)

구분	계	5급	6급	7급	8급	9급	별정직	기능직	청원경찰	기타
정원	14	1	3	4	2	3	-	1	-	
현원	14	1	3	5	3	1	-	1	-	

라. 지역단체

(단위 : 명)

계	면 개 발 자문위원회	방 위 협의회	바 르 게 살기협의회	새마을지도자		리장협의회	노인회 (개소/명)
				남	여		
1,130	폐 지	35	49	20	20	20	27 / 986

마. 주요시설

(단위 : 개소)

계	관공서	학교	기업체	종교단체	병·의원	약국	학원
147	3	3	67	33	6	3	32

3. 2000년 주요업무 추진실적

가. 행정구역조정(리·반분리)

○ 조정목적 : 신규아파트입주등 인구급증에 따른 효율적 행정 운영

○ 조정지역

- 방성3리 : 565가구 1,751명
- 복지1리 : 2,121가구 6,786명

※ 인구증가요인 : 아파트신규 입주

- 대교APT : 329 가구 978명
- 동화1차 APT : 503 가구 1,606명
- 동화2차 APT : 515 가구 1,489명

○ 조정내역

- 조 정 일 : 2000. 12. 18
- 조정내역(리·반분리)
  - 방성3리 : 2개반 → 15개반 (13개반 증)
  - 복지1리 : 9개반 → 8개반 (1개반 감)
  - 복지3리 : 38개반 신설

나. 주민숙원사업 추진

○ 대 상 : 복지리 도로포장공사외 12건

○ 사 업 비 : 254,600천원

○ 사업추진내역

구분	번호	사 업 명	사 업 량	사 업 비	비 고
계		13건		254,600천원	
시설공사	1	복지1리 도로포장	L=170m, B=5m	25,743천원	
	2	연곡1리(작은자의 집)도로포장	L=75m, B=4m	6,839천원	
	3	홍죽2리(유림파크)도로포장	L=65m, B=2.5~4m	4,349천원	
	4	홍죽3리 석축쌓기	L=190m, H=1.5m	27,963천원	
	5	방성2리 도로포장	L=280m, B=2m	13,132천원	
	6	방성5리 석축쌓기	L=45m, H=1~1.5m	5,250천원	
	7	가업1리 석축쌓기	L=54m, H=2m	9,315천원	
	8	연곡저수지 석축,여수로공사	L=200M, H=2m	40,415천원	
	9	방성1리 아스콘덧씌우기	L=537m,, B=3~4m, 하수도L=45m	23,185천원	
	10	방성3리 아스콘덧씌우기	L=300m, B=3m	12,409천원	
보조금	1	홍죽1리 마을회관 신축	1층 45층	60,000천원	
	2	오산4리 마을회관 보수	누수공사외 시설보수	13,000천원	
	3	홍죽2리 마을회관 보수	누수공사외 시설보수	13,000천원	

다. 국민기초생활 수급권자 지원

○ 생활보호대상자 등 현황(2000. 9월까지)

- 생 보 자 : 거택 60세대 89명, 자활 11세대 20명
- 한시생보 : 생계 68가구 187명, 자활 97가구 254명

○ 국민기초생활수급자 현황(2000. 9월이후)

- 일반수급자 : 155세대 352명
- 조건부수급자 : 24세대 24명

○ 추진실적

- 생계비 지급 ---------- 236세대 550명 472,769천원
- 자녀학비 지급 ---------- 30명 24,910천원
- 경로연금 지급 ---------- 133명 58,342천원
- 교통수당 ---------- 1,047명 122,378천원
- 경로당 운영비·난방비 ---------- 26개소 26,664천원

라. 저소득층 취로사업

○ 사업대상자 : 자활보호대상자, 실직자, 저소득일반주민
○ 사 업 내 용 : 도로변잡초제거, 꽃길조성, 가로정비
○ 작 업 시 간 : 1일 8시간 (09:00-18:00)
○ 노 임 단 가 : 1일 20,000원
○ 사 업 실 적

- 참여인원 ---------- 연 1,200명
- 집 행 액 ---------- 24,000 천원

○ 사업내역

- 도로변 풀깍기 ---------- 14.5km
- 가로수 정비 ---------- 1km
- 꽃길조성 ---------- 1km
- 문화재경내정비---------- 1,200㎡

마. 주민자치센터 시범실시

○ 주민자치센터 추진현황

- 주민자치위원회 구성 : 2000. 9. 26(구성인원 : 30명)
- 주민자치센터 시설공사 실시 : 2000. 10. 17 ~ 2000. 12. 14
- 주민자치센터 개소 : 2000. 12. 15

○ 주민자치센터 시설내역

연번	층별	면적	시 설 명	시 설 내 역
1	2층	10평	PC정보방	컴퓨터11대, 프린터1대
2	2층	15평	미니독서실	도서 900여권, 독서대 20석
3	2층	15평	주민과의 대화방	테이블(8인용) 1조, 쇼파(9인용) 1조
4	3층	40평	교양강좌실	책상 20개, 의자 40석
5	3층	15평	취미교실	테이블(8인용) 2조
6	별관	60평	생활체육실	헬스기구 9종 11식, 탁구대 3식

바. 각종 민원사무 처리

○ 민원내용 : 제증명, 집단민원, 일반민원, 주민등록관련

○ 기 간 : 2000. 1. 1 ~ 2000. 12. 31

○ 처리실적

- 제 증 명
  - 인 감 증 명 : 13,695건
  - 호적 등·초본 : 866건
  - 기타 제증명 : 3,432건
  - 관내·외 FAX 민원 : 11,660건
  - 주민등록 등·초본 : 28,800건
- 집단민원 : 진정·건의 등 8건
- 일반민원 : 건축신고 외 : 1,095건
- 주민등록관련민원 : 주민등록증발급 : 594건(신규 181, 분실 378, 기타 35)

사. 민방위 운영

○ 민방위대 편성 운영

- 지 역 대 ---------- 19개대 2,728명
- 직 장 대 ---------- 1개대 15명

○ 주민신고망 운영관리 ---------- 93개소

- 기본신고망 : 48개소
- 특별신고망 : 24개소
- 고정신고망 : 9개소
- 이동신고망 : 12개소

○ 민방위 교육 훈련

- 비상소집훈련 (년 1 회)
  - 대 상 ---------- 2,240명
  - 참 석 ---------- 2,234명

    (1차 : 1,543명, 2차 : 667명, 3차 : 24명)
  - 불 참 ---------- 6명

    (해외출국3, 주민등록 말소2, 장기출장1)
- 민방위의 날 훈련실시 : 매월 15일

아. 쌀 증산 대책 추진

○ 2000 쌀생산량 : 식부면적 390ha, 생산량 13,731석

○ 영농교육 : 1회 260명

○ 양질 다수성 품종 종자확보 : 19.2톤

○ 못자리 설치 : 2.80ha

○ 평당 포기수 확보 : 80주이상 확보

○ 휴경지 생산화 추진 : 3.2ha

○ 병충해 방제 : 634ha

○ 벼베기 추진 : 390ha(콤바인 388ha, 인력 2ha)

○ 적기 벼베기 추진 대민지원 : 30회 1,204명

자. 산불방지 대책 추진

○ 산불방지기간
- 봄 철 : 2000. 2. 1 ~ 2000. 5. 15
- 가을철 : 2000. 11. 1 ~ 2000. 12. 15

○ 추진실적
- 산불방지 대책 상황실 운영 : 4개조 16명
- 산불방지 추진계획 수립 : 2회(봄철, 가을철)
- 취약지 감시 활동 전개 : 공익근무요원 2명, 산불감시원 10명
- 산불예방 프랑카드 및 깃발 설치 : 2종 20개소
- 산불예방 감시원 및 공익근무요원 교육실시 : 5회
- 산불예방 홍보
  • 면정회보 2회 게재
  • 마을 앰프방송 3회 실시

차. 한해대책 소형기계관정 사업

○ 소형기계관정

구 분	건 수	사업비	비 고
답관정	25	25,000천원	

카. 옥외광고물 관리

○ 옥외광고물

구 분	건 수	처리	비 고
신고.허가	369	369건	

타. 농가주택개량 사업

○ 목　　적 : 농촌지역의 노후·불량주택의 개량으로 농촌 주거환경 개선
○ 지원기준 : 20평기준 동당 2,000만원 융자
○ 대 상 자 : 농촌주거환경개선사업지구내의 희망농민 및 농촌에 정주의지가 높은 농민
○ 사업실적 : 방성리 253-3번지 김남강 외 11가구

파. 수해응급복구

○ 수해피해내용
- 농경지 피해 ---------- 0.37ha(유실), 0.99ha(매몰)
- 도로 및 하천제방 유실 ---------- 도로 2,500m, 하천 4,700m

○ 추진실적
- 농경지 복구 ---------- 0.37ha(유실), 0.99ha(매몰)
- 도로 및 하천제방유실 ---------- 도로/2,500m, 하천 4,700m

제7절 장 흥 면

1. 연 혁

한말 장흥에서 교현리(僑峴里)·울대리(鬱垈里)·부곡상리(釜谷上里)·부곡하리(釜谷下里)·석현리(石峴里)·이패상리(二牌上里)·이패하리(二牌下里)·삼패상리(三牌上里)·삼패하리(三牌下里) 등 9개 리가 있었다. 그런데 1914년 3월 1일 행정구역 개편 시, 삼패상리는 삼상리(三上里)로 개칭하였으며, 부곡상리 일부를 석현리에 흡수시켰다. 부곡상리 나머지와 부곡하리를 통합하여 부곡리라 하였고, 이패상리와 이패하리를 통합하여 일영리(日迎里)라 하였으며, 삼패상리에 고양군 신혈면 선유동 일부를 병합하고 삼하리(三下里)라 개칭하였다. 그리고 울대리와 교현리는 그대로 두었다. 이로써 장흥면은 7개 리가 되었다.

면사무소 및 지서 청사는 교현리에 있었으나, 1937년 7월 30일 일영리로 이전하여 현재에 이르고 있다. 1980년 1월 5일 행정구역 개편으로 법정리는 7개 리 그대로이나 행정리가 11개 리로 늘어났다.

2. 현 황

가. 인 구

(단위:명)

세대수	인 구 수			리 반 구 역		예비군	민방위	비고
	계	남	여	리	반			
2,944	8,752	4,518	4,234	11	56	429	885	

나. 면 적

(단위:㎢)

합 계	농 경 지			임 야	기 타	비고
	계	전	답			
62,281	6,595	3,128	3,467	51,397	4,289	

다. 공무원수

(단위:명)

구분	계	5급	6급	7급	8급	9급	별정직	기능직	청원경찰	기타
정원	16	1	3	4	2	2	-	2	2	-
현원	16	1	3	4	2	2	-	2	2	-

라. 지역단체

(단위:명)

계	면 개 발 자문위원회	방 위 협의회	바르게살기 협 의 회	새마을지도자		리 장 협의회	노인회 (개소/명)
				남	여		
406	70	32	31	11	11	11	7 / 240

마. 주요시설

(단위:개소)

계	관공서	학 교	기업체	종교단체	병·의원	약 국	학 원
34	1	2	12	14	2	3	-

3. 2000년 주요업무 추진실적

가. 주민숙원사업 추진

○ 대　　상 : 교현리 도로포장공사외 19건

○ 사 업 비 : 244,611천원

○ 사업추진 내역

(단위:천원)

연번	사　　업　　명	사 업 규 모	사업비	비고
	계		**244,611**	
1	교현리 도로포장(레미콘)공사	L=70m　B=3m	4,913	
2	교현리 석축(레미콘)공사	L=150m　H=1.5~20.0	27,302	
3	울대1리 흄관, U형측구공사	L=100m　D=1,000㎜	14,537	
4	일영리 도로포장 공사	L=120m　B=3m	2,773	
5	부곡1리 도로포장(레미콘, 흄관)공사	L=70m　B=4m	8,891	
6	부곡2리 도로포장 공사	L=180m　B=4m	15,835	
7	부곡1리 도로포장 및 측구설치 공사	L=100m　B=3m L=100m　B=800*70	14,437	
8	일영1리 목암고개 농로포장공사	L=200m　B=3m	13,040	
9	일영2리 석축(레미콘)공사	L=110m　H=1.0	11,893	
10	삼상1리 흄관매설 및 도로포장 공사	L=20m　D=1,000㎜ L=60m　B=3m	11,264	
11	삼상2리 옹벽 및 흄관, 도로포장공사	L=20m　H=1m L=45m　B=800㎜ L=110m　B=3㎜	16,887	
12	삼하리 U형측구공사	L=220m B=800*750㎜	20,812	
13	삼하리 BOX 및 석축 공사	L=5m　B=1*1m L=20m　H=1.5m	5,329	
14	교현리(시뫼골)석축 공사	L=90m　H=1.8m	16,743	

연번	사 업 명	사 업 규 모	사업비	비고
15	삼하리(하촌 제방도로)도로포장 공사	L=440m B=4m	40,755	
16	교현리(송추검문소뒷편)흄관(하수로)공	D=450㎜ L=50m	4,100	
17	일영리(중대본부)바닥공사등		2,588	
18	장흥면새마을지도자회장흥면자율방역.	방역기 구입보조	1,562	
19	삼상2리(재궁마을)마을우물확장사업공	지하수 시설비	1,000	
20	삼하리외 1 마을회관 증축사업공사	마을회관1, 창고, 노인정1	10,000	

나. 국민기초생활 수급권자 지원

○ 수급권자 교육급여 : 15명 16,863천원

○ 자매결연 후원 : 12명 1,100천원

- 소년·소녀 가장 : 6명 800천원
- 독 거 노 인 : 5명 300천원
- 모·부자 가 정 : 2명 200천원
- 저 소 득 주 민 : 8명 400천원
- 수급권자 생계·주거급여 지급

1~9월 생활보호법

- 거택보호 57가구 89명 150,979천원
- 한시생계보호 110,037천원
- 자활생계보호 30,022천원

10~12월 국민기초법

- 생계급여 110가구 49,761천원
- 주거급여 110가구 7,629천원

다. 노인복지 향상을 위한 지원

(단위:천원)

구 분	교통수당	경로연금	경로당 운영비	경로당 보 수	홀 로 사 는 노인 급식비	비고
실 적	801명	-	6개소	-	-	
금 액	95,520	46,867	1,584	-	-	

라. 주민등록 및 제증명 발급

○ 주민등록 일제 정리(2회)

- 1차(2000. 2. 1~ 2.29) : 직권조치 → 26세대 43명
- 2차(2000. 9. 1~ 9.30) : 직권조치 → 29세대 40명

○ 민원처리 현황

(단위:건)

계	주민등록 등·초본	인감증명	기타 제증명	비고
26,251	16,483	4,633	5,135	

○ 주민등록 전·출입 및 주민등록증 발급

(단위:건)

계	전·출입			증발급	비 고
	계	전 입	전 출		
8,516	1,765	904	861	6,751	

마. 농촌 주거환경 개선사업

(단위:천원)

구 분	사 업 량	사 업 비	비 고
계	2	20,000	
불량주택개량	2	20,000	완료
화장실개량	-	-	
입식부엌개량	-	-	

바. 휴경농지 일소대책 추진

○ 총 휴경면적 : 0.82ha
○ 생산화 면적 : 0.82ha(삼상리 정자동 입구)
- 대리경작 : 0.82ha(농촌지도자회 경작)

사. 한해대책 추진

○ 소형 기계관정(밭) 개발
- 사 업 량 : 29공
- 사 업 비 : 29,000천원
- 혜택면적 : 9ha
- 채 수 량 : -

아. 농지전용 신고 처리

(단위:건/㎡)

총 계	용도별				지목별			비고
	소계	농가주택	축산시설	농업용창고	소계	전	답	
11 / 6,645	11 / 6,645	4 / 2,259	3 / 3,558	4 / 828	11 / 6,645	4 / 1,440	7 / 5,205	

자. 지역단체

(단위:명)

계	자율방범대	조기축구회	체육회	의용소방대	자유총연맹	지방행정동우회	음식업조합	농촌지도자회	번영회	적십자봉사회	농업경영인회
502	80	-	60	30	30	30	-	22	120	30	60

제3편 지 방 의 회

제1장 일 반 현 황

제2장 의 정 활 동

제1장 일 반 현 황

제1절 의 회 연 혁
제2절 의 회 사 무 과

제1절 의 회 연 혁

1. 지방자치제도 약사

○ 1948. 7.17 지방의회 도입(제헌헌법)
○ 1949. 7. 4 지방자치법 제정공포(법률 제32호)
○ 1952. 4.25 제1대 지방의회 의원(시·읍·면) 선거 실시
○ 1956. 8. 5 제2대 지방의회 의원(도·시·읍·면) 선거 실시
자치단체장(시·읍·면장) 선거 실시
○ 1960.12.12 제3대 지방의회 의원(도·시·읍·면) 선거 실시
○ 1961. 9. 1 5.16 군사혁명 위원회 포고령 제4호에 의거 지방의회 해산으로 지방자치제 중단
○ 1988. 4. 6 지방의회선거법 개정(법률 제4005호)
○ 1989.12.30 지방자치법 전문 개정(법률 제4162호)
○ 1990. 2.31 지방자치법 8차 개정법률과 지방의회의원선거법개정법률및지방자치단체장선거법 공포(법률 제4310호)

2. 양주군의회 연혁

○ 1991. 3.26 시·군·자치구의회 의원 선거
(제1대 양주군의회 의원 8명 선출 : 임기 4년)
○ 1991. 4.15 제1대 양주군의회 개원(의장 : 김혜한, 부의장 : 권선안)
○ 1993. 4.15 제2기 의장단 선출(의장 : 김혜한, 부의장 : 이은선)
○ 1995. 4.15 제3기 의장단 선출(의장 : 정명훈, 부의장 : 한상익)
○ 1995. 6.27 전국 지방동시 4대 선거
(제2대 양주군의회 의원 8명 선출 : 임기 3년)
○ 1995. 7.11 제2대 양주군의회 개원(의장 : 우충국, 부의장 : 박영원)
○ 1997. 1.11 제2기 의장단 선출(의장 : 홍재룡, 부의장 : 이상원)
○ 1998. 6. 4 전국 지방 동시 4대 선거(제3대 양주군의회 의원 7명 선출 : 임기 4년)
○ 1998. 7. 8 제3대 양주군의회 개원(의장 : 김광배, 부의장 : 이홍규)
○ 2000. 7. 4 제2기 의장단 선출(의장 : 유재원, 부의장 : 김영안)

제2절 의 회 사 무 과

1. 직원현황

(단위:명)

구 분	계	5급	6급	7급	8급	기능 8등급	기능 9등급	기능 10등급	비 고
정 원	11	2	1	3	1	-	2	2	
현 원	10	2	1	3	-	-	2	2	

2. 시설현황

(단위:평)

계	의장실	의 원 사무실	본회의장	소회의실	방송실	자료실	의 회 사무과	기 타
737	23	34	105	70	18	14	36	437

제2장 의 정 활 동

제1절 회기운영 현황
제2절 의 안 처 리

제1절 회기운영 현황

(단위:일)

구 분	총 일 수	사용일수	잔여일수	비 고
계	**80**	**80**	-	
정 례 회	35	35	-	
임 시 회	45	45	-	

제2절 의 안 처 리

1. 의안처리 총괄

(단위:건)

일정		건수	가결			부결	철회	유보	비고
			계	원안가결	수정가결				
계		83	80	73	7	1	-	2	
조례안	소 계	36	34	29	5	1	-	1	
	군수제출	34	32	27	5	1	-	1	
	의원발의	2	2	2	-	-	-	-	
예산결산안		6	6	4	2	-	-	-	
승 인 안		3	3	3	-	-	-	-	
결 의 안		-	-	-	-	-	-	-	
건 의 안		4	4	4	-	-	-	-	
동 의 안		-	-	-	-	-	-	-	
의견청취		1	1	1	-	-	-	-	
기타안건		33	32	32	-	-	-	1	

2. 회기별 안건처리 현황

가. 제86회 임시회

◇ 회　　기 : 2000. 1. 18 ~ 1. 22 (5일간)

◇ 집회요구 : 의 장

◇ 주요안건 처리 상황

부 의 된 안 건	심의결과
1. 2000년도 주요업무 계획 보고의 건	청　　취
2. 12번 서울시내버스 노선연장 운행 건의안 채택의 건	원안가결
3. 2000년 기금운용 계획의 건에대한 수정안 2000년 기금운용 계획의 건 (계속)	원안가결
4. 양주군사무의민간위탁촉진및관리조례안에 대한 수정안 양주군사무의민간위탁촉진및관리조례안	원안가결
5. 양주군사무위임조례중개정조례안	원안가결
6. 양주군수입증지조례중개정조례안	원안가결
7. 양주군주차장조례개정조례안	원안가결
8. 의사일정 변경의 건	원안가결
9. 제86회 임시회 회기결정의 건	원안가결

나. 제87회 임시회

◇ 회　　기 : 2000. 4. 20 ~ 4. 29 (10일간)

◇ 집회요구 : 의 장

◇ 주요안건 처리 상황

부 의 된 안 건	심의결과
1. 주요사업장 현장 확인의 건	원안가결
2. 1999년도 예비비 사용에관한 승인의 건	원안가결
3. 양주군규제개혁위원회조례안	원안가결
4. 양주군지방공무원정원조례중개정조례안	원안가결
5. 양주군지방공무원복무조례중개정조례안	원안가결
6. 양주군도시계획세부과지역추가결정의 건	원안가결
7. 양주군군세조례중개정조례안	원안가결
8. 양주군군세감면조례중개정조례안	원안가결
9. 양주군자원의절약과재활용촉진에관한조례폐지 조례안	원안가결
10. 광적도시계획 변경안에 대한 의회의견 청취의 건	원안가결
11. 양주군도로점용및점용료징수조례중개정조례안	원안가결
12. 2000년도 제1회 추가경정예산안 2000년도 제1회 추가경정예산안 수정예산안	수정가결
13. 예산결산특별위원회 구성결의안	원안가결
14. 2000년 저소득세입자 채무보증의 건	원안가결
15. 의사일정 변경의 건	원안가결
16. 제87회 임시회 회기결정의 건	원안가결

다. 제88회 임시회

◇ 회　　기 : 2000. 5. 8 ~ 5. 13 (6일간)

◇ 집회요구 : 의 장

◇ 주요안건 처리 상황

부 의 된 안 건	심의결과
1. 99회계년도 결산검사위원 선임의 건	원안가결
2. 양주군군청및읍·면사무소소재지에관한조례중개정조례안	수정가결
3. 양주군수도급수조례중개정조례안	원안가결
4. 양주군하수도사용조례중개정조례안	원안가결
5. 양주군의회정례회운영에관한조례안	원안가결
6. 양주군의회의원의정활동비및여비지급에관한조례중개정조례안	원안가결
7. 제88회 임시회 회기 결정의 건	원안가결
8. 군정에관한 질문의 건	원안가결
9. 관계공무원 출석 요구의 건	원안가결

라. 제89회 임시회

◇ 회　　기 : 2000. 6. 20 ~ 7. 6 (17일간)

◇ 집회요구 : 의 장

◇ 주요안건 처리 상황

부 의 된 안 건	심의결과
1. 의장, 부의장 선거의 건	의　장 : 유재원 부의장 : 김영안
2. 양구군행정서비스헌장운영조례안	원안가결
3. 양주군주민자치센터설치및운영조례안	원안가결
4. 99회계년도 결산승인의 건	원안가결
5. 양주군준농림지역내숙박업소등의설치에관한조례 개정조례안	원안가결
6. 양주군주민감사청구조례안	원안가결
7. 행정사무감사특별위원회 구성의 건	원안가결
8. 행정사무감사계획서 승인의 건	원안가결
9. 공장건축총량제 폐지건의안	원안가결
10. 본회의중 행정사무감사특별위원회 개최의 건	원안가결
11. 제89회 정례회 제1차회의 회기 결정의 건	원안가결

마. 제90회 임시회

◇ 회　　기 : 2000. 8. 31 ~ 9. 9 (10일간)

◇ 집회요구 : 의 장

◇ 주요안건 처리 상황

부 의 된 안 건	심의결과
1. 2000년도 행정사무감사 결과보고서 승인의 건	원안가결
2. 2000년도 행정사무감사 결과보고서에 대한 수정안 양주군고문변호사운영조례중개정조례안(계속)	부　결
3. 양주군주민자치센터설치및운영조례안에대한 수정안 양주군주민자치센터설치및운영조례안(계속)	수정가결
4. 양주군행정기구설치조례중개정조례안	원아가결
5. 양주군지방공무원정원조례중개정조례안	수정가결
6. 양주군군기조례중개정조례안	원안가결
7. 공유재산 관리계획안	원안가결
8. 양주군폐기물관련과태료부과징수업무에관한조례 중개정조례안	원안가결
9. 양주군폐기물의배출방법및수수료등의부과징수에 관한조례중개정조례안	원안가결
10. 양주군도시계획조례안	수정가결
11. 양주군보건소지역보건의료사업의업무대행에 관한조례안	수정가결
12. 양주군간이상수도관리조례개정개정안	원안가결
13. 송추 집단시설지구 재조정 건의안	원안가결
14. 2000년도 제2회 추가경정예산안수정예산안 2000년도 제2회 추가경정예산안(계속)	원안가결
15. 의사일정 변경의 건	원안가결
16. 제90회 임시회 회기 결정의 건	원안가결
17. 관계공무원 출석 요구의 건	원안가결
18. 군정에관한 질문의 건	원안가결
19. 개발제한구역내 이축건축물 입지규제완화 건의문 채택의 건	원안가결

바. 제91회 임시회

◇ 회　　기 : 2000. 9. 29 (1일간)

◇ 집회요구 : 의 장

◇ 주요안건 처리 상황

부 의 된 안 건	심의결과
1. 양주군군청및읍·면사무소소재지에관한조례중 개정조례안	원안가결
2. 양주군양주읍설치와읍의관할구역에관한조례안	원안가결
3. 제91회 임시회 회기결정의 건	원안가결

사. 제92회 임시회

◇ 회　　기 : 2000. 11. 1 ~ 11. 6 (6일간)

◇ 집회요구 : 의 장

◇ 주요안건 처리 상황

부 의 된 안 건	심의결과
1. 중기투자 및 지방재정계획 보고의 건	원안가결
2. 2000년도 제3회 추가경정예산안 수정예산안 2000년도 제3회 추가경정예산안	수정가결
3. 양주군사무위임조례중개정조례안	원안가결
4. 양주군주민자치센터설치및운영조례중개정조례안	원안가결
5. 양주군중개업분쟁조정위원회설치및운영조례폐지 조례안	원안가결
6. 제92회 임시회 회기 결정의 건	원안가결

아. 제93회 임시회

◇ 회　　기 : 2000. 11. 28 ~ 12. 4 (7일간)

◇ 집회요구 : 의 장

◇ 주요안건 처리 상황

부 의 된 안 건	심의결과
1. 양주군지방공무원정원조례중개정조례안	원안가결
2. 양주군리장정원조례중개정조례안	수정가결
3. 양주군반설치조례중개정조례안	원안가결
4. 제93회 임시회 회기 결정의 건	원안가결
5. 주요사업장 현장 확인의 건	원안가결

자. 제94회 임시회

◇ 회　　기 : 2000. 12. 6 ~ 12. 22 (18일간)

◇ 집회요구 : 의 장

◇ 주요안건 처리 상황

부 의 된 안 건	심의결과
1. 제94회 정례회 회기 결정의 건	원안가결
2. 2001년도 예산안-수정예산안-수정안	원안가결
3. 예산결산특별위원회 구성의 건	원안가결
4. 2001년도 기금운용 계획안	원안가결
5. 관계공무원 출석 요구의 건	원안가결
6. 2000년도 제4회 추가경정예산안	원안가결
7. 양주군수도사업공기업설치조례안	유　　보
8. 군정에 관한 질문의 건	원안가결
9. 2000년도 예산결산특별위원회 구성 변경의 건	유　　보
10. 의사일정 변경의 건	원안가결
11. 2001년도 예산안에 대한 수정안	원안가결
12. 2001년도 예산안(계속)	원안가결
13. 2001년 예산안(계속)	원안가결

제4편 부 록

제1장 역대군수명단

제2장 '2000 군정 주요일지

제3장 '2000년 기상현황

제1장 역대 군수 명단

역대 군수 명단

역대수	성 명	취임년월일	이임년월일	재직기간	비 고
1	김종규	1946. 3.25	1947. 3.14	1년	
2	서병익	1947. 3.15	1953. 3.14	6년	
3	이규복	1953. 3.31	1953. 6.26	3월	
4	이교완	1953. 6.27	1954. 3.15	9월	
5	남승희	1954. 3.16	1956. 7.18	2년 4월	
6	이기학	1956. 7.19	1957. 4. 8	9월	
7	이병연	1957. 4.23	1959.10.23	2년 6월	
8	곽종석	1959.10.24	1960. 5.23	7월	
9	이승화	1960. 5.24	1961. 6.22	1년 1월	
10	황석규	1961. 6.23	1962. 4.11	10월	
11	남영우	1962. 4.12	1963. 3.16	11월	
12	유문식	1963. 3.17	1965.11. 9	2년 7월	
13	이규선	1965.11.10	1966. 8.21	9월	
14	김대근	1966. 8.22	1967. 8.24	1년	
15	장용순	1967. 9. 5	1970. 3. 2	2년 6월	
16	이석봉	1970. 3. 3	1971. 8.18	1년 5월	
17	민충근	1971. 8.23	1974. 3. 5	2년 7월	
18	허 섭	1974. 3. 6	1976. 3.30	2년 1월	
19	김태수	1976. 3.31	1976. 8. 4	4월	
20	진만현	1976. 8. 5	1978. 8. 1	2년	
21	강도희	1978. 8. 2	1980. 2.26	1년 6월	
22	박창곤	1980. 2.27	1980. 7.31	5월	
23	백종민	1980. 8. 1	1982. 3. 5	1년 8월	
24	김한수	1982. 3. 6	1983. 3. 3	1년	

역대수	성 명	취임년월일	이임년월일	재직기간	비 고
25	정승우	1983. 4. 1	1986. 4. 7	3년	
26	경의현	1986. 4. 8	1986.12.23	9월	
27	황종태	1986.12.24	1988. 6.10	1년 5월	
28	윤성진	1988. 6.11	1988.12.29	6월	
29	이상건	1988.12.30	1989. 5. 5	5월	
30	하영수	1989. 5. 6	1991. 7.14	2년 2월	
31	우종오	1991. 7.16	1993. 3.28	1년 8월	
32	이태봉	1993. 3.29	1993. 6.25	3월	
33	윤철모	1993. 6.26	1994. 5. 8	11월	
34	허 남	1994. 5. 9	1995. 6.30	1년 2월	
35	윤명노	1995. 7. 1	1998. 6.30	3년	초대민선
36	윤명노	1998. 7. 1	현 재		2대 민선

제2장 2000 군정 주요일지

2000 군정 주요일지

일 자	주 요 내 용
1. 3	• 시무식
1. 4	• 신년교례회
1. 10	• 21C 희망의 경기포럼
1. 11	• 새해영농교육 특강(1.11~1.31)
	• 검준염색사업 협동조합 임원회의
1. 11	• 새아침 인사회(1. 11 ~ 1. 14)
1. 17	• 경원선 역세권 개발계획에 따른 주민설명회
1. 24	• 양주별산대놀이마당 확장 공사 설계용역 설명회
	• 21C 희망의 경기포럼
1. 26	• 의소대 간담회
1. 31	• 재향군인회 정기총회
2. 1	• 소년소녀가장 만남의 날
2. 8	• 적십자 도사무국장 방문
2. 10	• 도지사 방문
2. 11	• 새천년 여성지도자 한만음 대회
2. 14	• 행정부지사 수해복구 현장방문
2. 15	• 의정부 · 양주 농업기술자 대회
2. 18	• 하패리 주민 간담회
2. 21	• 통합방위회의
2. 22	• 유양공단운영위원간담회
2. 23	• 민방위 리대장 교육
2. 24	• 바르게살기협의회 정기총회
	• 재향군인회 회장취임식
2. 25	• 제2청사 개청식
2. 28	• 양주군 음식업허가 정기총회
2. 29	• 캐릭턱개발 최종보고회
	• 소년소녀가장 장학금 전달식
	• 2001년 농정심의회
3. 1	• 제81주년 3.1절 기념식
	• 방송통신대 신 · 편입생 환영회
3. 2	• 농촌일손 갖기 현장방문
3. 6	• 노인회 양주군지부 총회
3. 7	• 도로굴착 심의 위원회
3. 8	• 주내면 명칭변경에 따른 기관장 방문

일 자	주 요 내 용
3. 8	• 청소년 실무위원위촉
3. 9	• 평통 월례회의
	• 명예경찰 포돌이 · 포순이 소년단 발대식
3. 10	• 지방행정동우회 정기총회
	• 춘기석전대제 봉행
	• 2000년 쌀증산 다짐대회
3. 12	• 연합회장기 정기축구대회
3. 14	• 경기도 시장군수 협의회
3. 16	• 민원모니터 위촉 및 간담회
	• 주민등록업무담당 공무원 교육
3. 17	• 전국시장 · 군수협의회 정기총회
3. 18	• 양주군공직자 친절 서비스 교육
3. 12	• 양주군 제2의건국 추진 위원회 회의
3. 20	• 정절사 복원 준공식
	• 의정부지원 조정위원 상견례
3. 21	• 시사매거진 인터뷰
3. 22	• 의양회
3. 23	• 건교부 국토관리청 서울시청방문
3. 24	• 청사이전 추진계획 보고회
3. 27	• 북부기우회
	• 21C 희망의 경기포럼
	• 선거부정감시단 교육
	• 선거인부 열람 및 공람(3.27~3.29)
3. 30	• 한미친선협회 만찬
4. 4	• 제55회 식모일 행사
	• 공공근로 사업추진위원회
4. 10	• 축산농가를 위한 우리쇠고기 소비촉진 시식회
4. 13	• 제16대 국회의원 선거일
4. 17	• 청사이전 부서별 추진계획 보고회
4. 18	• 인력동원 업무담당자 회의
4. 19	• 읍 · 면장 및 리장대표 간담회
4. 20	• 노인학교 개강식
4. 22	• 경기도 노사정 등반대회
	• 국토대청결 운동
	• 새마을운동제30주년 기념 21세기 새마을운동 비젼선포대회
4. 23	• 제회양주군협의회장기 볼링대회
	• 129응급구조대 창립 10주년 기념식
4. 24	• 여성문화교실 개강

일 자	주 요 내 용
4. 24	• 경기포럼
4. 25	• 미용업 양주군지부 정기총회
	• 4월중 정례 반상회
4. 26	• 민족통일 양주군협의회 정기총회
4. 28	• 2000년 방재교육
	• 제32회 동거부부 합동결혼식
	• 공익근무요원 소양교육
4. 30	• 양주소놀이굿 제17회 정기공연
5. 1	• 국민기초생활보장 수급대상자 조사자 출범식
	• 근로자의날 노래자랑
5. 2	• 산림조합 현판식
	• 검준염색사업협동조합 이사회
5. 5	• 양주별산대놀이 정기공연
5. 6	• 청소년 문화축제
5. 7	• 제2회 양주어린이 축제
5. 8	• 새마을 전직지도자 친선모임
5. 10	• 제46회 도체전 출전에 따른 회의
	• 25사단장 이취임식
5. 15	• 농촌도시 자매결연
5. 16	• 상반기 향방훈련
	• 물가대책위원회
5. 17	• 2000년 방재(도상전산) 훈련
	• 제46회 도체전 개막식
	• 성년식
5. 18	• 경기북부 기독교 연합회 체육대회
	• 양주IC 창립9주년 기념식
5. 19	• 제13회 기·예 경진대회
	• 해유령전첩비 추모제향
	• 의소대장과의 오찬
5. 20	• 특산품 전시장 개관
	• 제4회 사회교육인 체육대회
5. 23	• CI개발 착수 보고회
5. 24	• 지방세 심의위원회
	• 산북초등학교 개교 기념식
	• 청소년 상담실 운영 협의회 위원위촉
	• 취업광장 관련자 회의
5. 25	• 2000 상반기 중점관리 자원 확인의날 행사

일 자	주 요 내 용
5. 29	• 행정서비스헌장 관련교육
5. 1	• 군세 과세전 적부심사 위원 위촉
6. 5	• 광공업 통계 작업
6. 6	• 제45회 현충일 기념식
6. 7	• 토지평가위원회
6. 8	• 2000년도 주요업무계획 상반기 보고회
6. 9	• 지방재정계획 심의위원회
6. 10	• 명예퇴임 간담회
6. 12	• 통일정세 보고회
6. 13	• 제6회국민생활체육경기북부지역게이트볼대회 • 경기도민생활 수준 및 의식구조조사 교육 • 읍·면전환 기능에 따른 동 자치센터방문 • 개발제한구역 해제 및 제도개선 추진중간 보고회
6. 14	• 새마을지도자 방역봉사대 발대식
6. 18	• 제8회 협회장배 테니스대회
6. 19	• 경기포럼
6. 21	• 상하수도사업소 주요사업장 방문
6. 23	• 신청사이전 추진상황 보고회 • 학교폭력 근절을 위한 양주군수배 웅변대회
6. 26	• 신천하수처리장 사업계획보고
6. 27	• 제2회 공익근무요원의날
6. 28	• 의용소방대 간담회
6. 29	• 새마을지도자와의 간담회
7. 2	• 평화통일 자문회의 안보유적지 견학(7. 2~ 7.3)
7. 3	• 경기포럼
7. 5	• 태권도공원 후보지 설명회
7. 8	• 유양리 문화관광마을 기본계획 수립용역 착수보고회
7. 11	• 내지역 사랑하기 답사 • 공중보건의와 간담회
7. 12	• 경원선 개선사항에 대한 철도청과의 협의
7. 14	• 한민족역사관 기본계획 보고회
7. 15	• 새천년 양주아카데미
7. 18	• CI 개발 중간보고회
7. 20	• 태권도공원 유치 설명회
7. 21	• 청사이전 추진상황 보고회
7. 24	• 경기포럼
7. 25	• 개발제한구역 관련회의

일 자	주 요 내 용
7. 28	• 양주별산대놀이 법인설립 창립총회
8. 8	• CI 응용형 개발 설명회
	• 태권도공원 조상관련 공청회
8. 12	• 새천년 양주 아카데미
8. 15	• 제55주년 광복절 기념식
8. 17	• 의정부양주연합회 여성 농업인 농업경영인 교육
8. 20	• 제10회 양주군수기 읍·면대항 축구대회
8. 21	• 을지훈련에 따른 훈련소집
8. 29	• 서울외곽순환고속도로 보상심의회
9. 5	• 청사이전 보고회
	• 새마을지도자 한마음 수련대회
9. 6	• 추기석전대제
9. 15	• 태권도공원 유치 관련 간담회
9. 17	• 제2회 협회장기 태권도 대회
9. 19	• 농업인의날 행사 관련회의
9. 22	• 민방위 창설 제25주년 기념식
	• 사단법인 별산대놀이 보존회 현판식
	• 청사이전
9. 29	• 제2의건국운동 3개시군 합동연찬회
10. 2	• 양주군청·의회청사 개청식
10. 3	• 노인의 날 기념식
	• 제6회 양주문화제
10. 6	• 공공근로사업 추진위원회
10. 9	• 도지사 회암사지 방문
	• 인구주택총소자 읍·면직원 및 지도원 교육
10.10	• 시장·군수 협의회 제7차회의 및 세미나
10.12	• 전구체전 개막식
10.14	• 양주읍 승격 기념식
	• 새천년 양주아카데미
10.17	• 부모교육반 운영
10.20	• 수해대책 관련 시장·군수 간담회
	• 여성단체 활성화를 위한 현장중심 교육
10.23	• 경기도 제2건국위회 지역순회 간담회
10.25	• 경찰의날 기념식
10.27	• 2000후반기 향방작전훈련
10.31	• 허가민원 대행업체 대표자 간담회
11. 3	• 제2의건국 추진위원회
11. 9	• 제38회 소방의날 기념행사

일 자	주 요 내 용
11.11	• 교재교구 경진대회 및 보수교육
	• 양주아카데미
11.12	• 개청기념 양주군수배 테니스 대회
11.13	• 인구주택 총조사 내검요원 교육
11.18	• 인구주택 총조사 조사표 접수
11.20	• 인구주택 총조사 조사표 내검
11.23	• 공직자 윤리위원회
11.25	• 임꺽정 · 김삿갓 생가고증 학술발표회
11.29	• 검준지방산업단지 조성사업 관련회의
	• 중점관리자원확인날
12. 6	• 2000년도 경기 도민회 정기총회
12. 8	• 농어촌 유망등록 선수 장학금 전달
12. 9	• 주민자치센터 개소식
12.11	• 경기북부 벤처센터 개소식
12.12	• 새천년 민주당 최고의원 민생현장확인
12.13	• 2000년 민원 모니터 간담회
	• 주민자치센터 활성화 교육
	• 2000 경기도 새마을 지도자 대회
12.14	• 남북화해협력을 위한 양주군 대회
	• 양주군립합창단 정기 연주회
12.16	• 새천년 양주아카데미
12.18	• 서울지방법원 의정부지원 조정위원회
12.19	• 역대 전직군수와의 간담회
12.20	• 제2건국 추진위원회 개최
12.25	• 극단 「미추」 송년 놀이마당 공연
12.26	• 청소년자원봉사자 기본소양교육
12.27	• 돼지공기 소비촉진 요리강습 및 시식회
	• 공익근무요원 특별정신교육
12.28	• 양주향교장의 임시총회
12.30	• 종 무 식

제3장 2000년 기상현황

○ 조 사 지 : 동두천시 생연동 51-1

○ 조사방법 : ASSOS(기상 종관 관속 장비)

○ 기상개황

연별 및 월별	기 온 (℃)					강수량	상대 습도	일조 시간
	평균	평균 최고	극점 최고	평균 최저	극점 최저			
1994	13.6	19.0	38.2	6.3	-14.6	1,061.8	69.6	2,016.0
1995	10.2	17.5	34.2	4.3	-18.9	1,358.3	71.5	1,596.4
1996	11.5	16.4	35.0	4.9	-20.1	1,278.3	74.7	1,985.9
1997	11.7	16.8	33.9	5.4	-17.9	1,065.9	68.2	2,189.6
1998	13.0	17.8	33.2	7.1	-17.4	2,306.9	68.9	2,106.4
1999	11.9	17.4	36.1	5.6	-17.4	1,859.1	61.4	2,126.7
2000	**13.2**	**17.1**	**34.4**	**5.5**	**-17.2**	**1,345.2**	**67.2**	**2,091.3**
1월	-3.3	1.9	8.1	-7.8	-14.9	40.1	66.9	174.3
2월	-3.1	3.2	8.0	-9.1	-15.2	1.7	57.2	201.3
3월	4.9	11.6	18.6	-1.3	-9.0	5.5	53.5	209.6
4월	10.5	17.0	22.1	4.3	-1.9	32.5	54.7	195.1
5월	16.3	22.8	30.4	11.2	5.7	68.1	71.5	162.6
6월	22.4	28.7	33.7	17.0	12.5	80.5	66.9	199.1
7월	25.4	30.5	32.7	21.4	18.3	166.0	76.4	163.7
8월	24.8	29.9	34.4	21.2	18.4	720.1	79.2	152.1
9월	19.1	25.2	27.9	14.4	7.0	137.9	72.2	158.7
10월	12.3	19.6	23.5	6.3	-2.6	28.2	69.4	166.6
11월	4.1	11.0	15.2	-15.0	-8.7	20.1	75.8	151.3
12월	-1.7	3.8	6.5	-7.2	-17.2	44.5	62.2	156.9

○ 일기일수

연별 및 월별	맑음	흐림	강수	서리	안개	눈	뇌전	폭풍
1994	228	69	61	165	16	7	-	-
1995	177	109	71	188	8	8	-	-
1996	210	81	66	182	24	9	-	-
1997	234	40	82	172	46	9	-	-
1998	198	72	83	149	53	12	-	-
1999	224	46	90	158	52	5	-	-
2000	**86**	**104**	**113**	**110**	**50**	**30**	-	-
1월	12	7	10	23	2	11	-	-
2월	15	1	5	19	2	8	-	-
3월	10	6	7	17	5	1	-	-
4월	6	7	8	1	1	-	-	-
5월	4	13	12	-	8	-	-	-
6월	7	9	8	-	5	-	-	-
7월	1	15	9	-	7	-	-	-
8월	2	14	19	-	7	-	-	-
9월	4	14	9	-	2	-	-	-
10월	6	6	7	7	7	-	-	-
11월	9	5	6	20	2	1	-	-
12월	10	7	13	23	2	9	-	-

○ 연도별 계절추이

구 분	서 리		눈		결 빙		장 마	
	최초	최종	최초	최종	최초	최종	최초	최종
1994	10.22	4. 15	12. 4	3. 24	11. 4	3. 30	6. 25	7. 16
1995	10.10	5. 12	11. 1	2. 28	10.31	4. 11	6. 30	7. 27
1996	10.18	4. 24	11.17	2. 8	10.26	4. 9	6. 24	7. 22
1997	10 9	4. 27	12. 8	2. 18	10.25	4. 13	6. 27	7. 27
1998	10.20	4. 16	11.17	2. 13	11. 1	4. 4	7. 25	8. 31
1999	10. 3	4. 13	11.27	3. 8	10.17	4. 7	6. 23	7. 10
2000	**10.13**	**3.31**	**11.10**	**3.30**	**10.16**	**4.13**	**6.22**	**7.19**

2000 군정백서(제5권)

2001년 10월　일 인쇄
2001년 10월　일 발행

발행 : 양 주 군
편집 : 기획감사실
인쇄 : 광 문 인쇄

(비매품)